

**Bei Verwendung Exemplar in der KL-Abteilung mit einbeziehen**

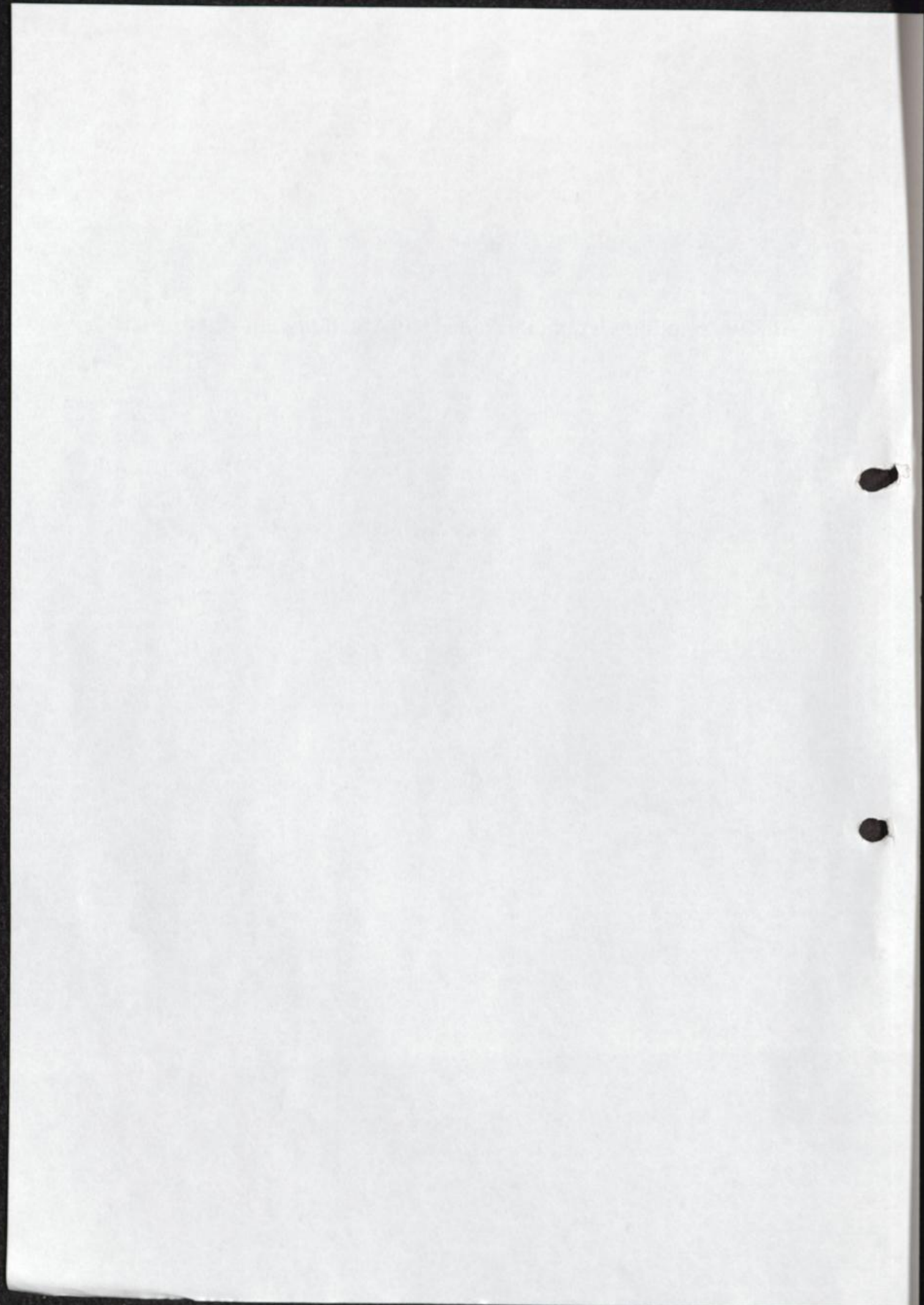



**Leitz-Sichthüllen schaffen Ordnung und Übersicht**

Lassen Sie sich von Ihrem Fachhändler Muster vorlegen

# Der gesuchte Brief



*springt Ihnen förmlich entgegen,  
wenn Sie Leitz-Registerserien in Ihren Leitz-Ordnern verwenden.*

Alle Buchstaben des Alphabetes sind nach den Regeln der Häufigkeit zergliedert. Die Abbildung zeigt den 9. Ordner der 12 teiligen Serie mit den Buchstaben R-S.

**Vorteile:** Schnelles Ablegen — Sofortiges Finden  
Gleichmäßig gefüllte Ordner

**Bedarf:** Sie brauchen in einem Jahr so viele Leitz-Ordner, wie Sie im Durchschnitt täglich Briefe abzulegen haben.

**Auswahl:** Es gibt Leitz-Registerserien für jedes Bedürfnis. Die kleinste Serie besteht aus 2 Ordnern (A-L, M-Z). Die größte Serie umfaßt 600 Ordner.

Ihr Schreibwarenlieferant wird Sie gerne beraten!

INTERNATIONALER SUCHDIENST  
(INTERNATIONAL TRACING SERVICE)  
Arolsen / Waldeck

HÄFTLINGSNUMMERNVERTEILUNG  
IN  
KONZENTRATIONSLAGERN

Arolsen, den 15. Dezember 1957.

## Inhaltsverzeichnis

	Seite
<u>Auschwitz:</u>	
a) Erläuterungen	1
b) Nummernverteilung	2
<u>Buchenwald:</u>	
a) Erläuterungen	3
b) Nummernverteilung	-
<u>Dachau:</u>	
a) Erläuterungen	4
b) Nummernverteilung	4 - 5
<u>Flossenbürg:</u>	
a) Erläuterungen	6
b) Nummernverteilung	6 - 7
<u>Mauthausen:</u>	
a) Erläuterungen	8
b) Nummernverteilung	8
<u>Netzeiler:</u>	
a) Erläuterungen	9
b) Nummernverteilung	10 - 11
<u>Sachsenhausen:</u>	
a) Nummernverteilung	12 - 13
<u>Ravensbrück:</u>	
a) Nummernverteilung	14 - 16
<u>Gross Rosen:</u>	
a) Nummernverteilung	17 - 18

A u s c h w i t z

a) Erläuterungen

Nachstehendes Verzeichnis umfasst nur eine kleine Gruppe von Auschwitz-Nummernserien, insoweit diese aus vorhandenen Unterlagen ungefähr erkennbar sind. Eine genaue zeitliche Abgrenzung kann nicht gegeben werden, da für die aufgeführten Nummern nicht in allen Fällen der Tag der Einlieferung in das Lager festgestellt werden kann. Mit grösseren Verschiebungen bis in die Tausendergruppen muss daher gerechnet werden. Die Ausschnitte aus den Monaten umfassen oft kleine, oft grosse Zeitspannen, oft nur Tage.

In das Hauptnummernbuch, mit dem im Juni 1940 begonnen wurde, wurden bis April 1944 solche Gefangene, die im Lager verbleiben sollten, aufgenommen, nach April 1944 nur solche arische und jüdische Gefangene, die aus "Sicherheitsgründen" inhaftiert waren ("Schutzhäftlinge"). Die ersten 30 Nummern sind an Kapos vergeben worden. Dieses Register hat als höchste Nummer 202 495 erreicht. Ein gleichzeitig geführtes Frauenregister erreichte die Nummer 98 000, wovon die Gruppe zwischen 46.000 - 47 400 im Juni 1943 vergeben wurde.

Nach dem April 1944 wurden die durch das RSHA dem Lager zugeleiteten geschlossenen, grossen Judentransporte in einem gesonderten Register unter Hinzufügung der Buchstaben A und B zur laufenden Nummer registriert. Das Register der A-Nummern wurde bei 20 000 abgeschlossen, während das B-Nummernregister zur Zeit der Evakuierung ungefähr die 17 000 erreicht hatte und nicht abgeschlossen war. Für die jüdischen Frauen dieser Transporte wurde gleichzeitig ein Register von A 1 - A 26 000 geführt. Die Juden der Serien A und B wurden "Transportjuden" genannt zum Unterschied von den "Schutzhaft - Juden".

Zigeuner wurden ebenfalls gesondert registriert und die Männer erhielten die Nummern Z 1 - Z 16 000, die Frauen Z 1 - Z 12 000. Eine weitere Kategorie waren die "Arbeitserziehungshäftlinge", deren Numerierung E 1 - E 10 000 erreichte.

Für diese Gruppen irgendeine Übersicht zu geben, ist nicht möglich, da hierzu die erforderlichen Unterlagen fehlen.

Auschwitz b) Nummernverteilung

A u s c h w i t z

b) Nummernverteilung

1 9 4 0

1	-	1 100	Juni
1 300	-		Juli
2 400	-	3 700	zweite August-Hälfte
4 100	-	5 400	zweite September-Hälfte
5 700	-	6 100	erste Oktober-Hälfte
6 700	-	7 800	erste Dezember-Hälfte

1 9 4 1

7 800	-	9 500	erste Januar-Hälfte
9 800	-	10 900	Monat Februar
11 000	-	11 100	zweite März-Hälfte
11 200	-	15 600	erste April Hälfte
15 800	-	16 800	zweite Mai-Hälfte
17 000	-	17 400	Monat Juni
18 500	-	19 700	zweite Juli-Hälfte
19 800	-	20 300	Monat August
20 300	-	20 800	erste September-Hälfte
21 800	-	22 200	zweite Oktober-Hälfte
22400	-	23 000	Monat November
23 700	-	24 800	erste Dezember-Hälfte

1 9 4 2

25 000	-	26 200	Monat Januar
26 400	-	27 900	Monat März
28 700	-	34 600	Monat April
34 800	-	37 300	Monat Mai
37 300	-	44 000	Monat Juni
44 000	-	54 300	Monat Juli
55 000	-	62 500	Monat August
62 500	-	67 500	Monat September
67 700	-	71 300	zweite Oktober-Hälfte
72 200	-	78 600	Monat November
79 000	-	82 500	erste Dezember-Hälfte

1 9 4 3

98 500	-	99 100	zweite Januar-Hälfte
99 100	-	104 600	Monat Februar
104 600	-	112 000	Monat März
112 000	-	119 600	Monat April
119 700	-	122 600	erste Mai-Hälfte
124 000	-	124 200	erste Juni-Hälfte
141 200	-	142 200	zweite August-Hälfte
152 000	-		zweite September-Hälfte
156 000	-	159 800	Monat Oktober

1 9 4 4

174 600	-	175 700	Monat März
177 200	-	185 000	Monat April
186 800	-	188 600	Monat Mai
188 900	-	189 000	erste Juni-Hälfte
199 600	-	200 000	zweite Oktober-Hälfte

\*\*\*\*\*

B u c h e n w a l d

a) Erläuterungen

Der Internationale Suchdienst besitzt absolut vollständig die Nummernverzeichnisse des Konzentrationslagers Buchenwald.

Im Konzentrationslager Buchenwald wurden die Nummern jedoch teilweise doppelt und auch mehrfach besetzt, sodass hier ein Zeitplan mit Nummernverteilung, der über die Vergebung der Nummern Auskunft gibt, nicht aufgestellt werden kann.

Es wirkt sich also nicht nachteilig aus, dass für Buchenwald keine zeitliche Nummernverteilung gegeben werden kann, da hier lückenlos genügend Einzeldokumente für die ehemaligen Häftlinge vorhanden sind, sodass für jeden Einzelfall sehr präzise Angaben über Haftgrund, Haftzeit u.s.w. gemacht werden können.

b) Nummernverteilung - entfällt.

Dachau

Dachau

a) Erläuterungen

Am 1.4.1940 setzte in Dachau die laufende Numerierung der Häftlinge ein.

Es fand daher zu diesem Zeitpunkt eine Renumerierung der alten Häftlinge statt, die die neuen Nummern 1 - 2 829 erhielten. Die alten Nummern schlossen ursprünglich mit 37 575 ab. Ab 2 830 wurden die Nummern alsdann laufend einmal vergeben.

b) Nummernverteilung

1 9 4 0

1	-	2 829	April (Renumerierung)
2 830	-	7 186	April
7 187	-	13 095	Mai
13 096	-	13 684	Juni
13 685	-	14 086	Juli
14 087	-	16 780	August
16 781	-	20 120	September
20 121	-	21 075	Oktober
21 076	-	21 815	November
21 816	-	22 985	Dezember

1 9 4 1

22 986	-	23 587	Januar
23 588	-	24 051	Februar
24 052	-	24 359	März
24 360	-	25 098	April
25 099	-	26 142	Mai
26 143	-	26 556	Juni
26 557	-	26 817	Juli
26 818	-	27 116	August
27 117	-	27 764	September
27 765	-	28 581	Oktober
28 582	-	28 783	November
28 784	-	28 980	Dezember

1 9 4 2

28 981	-	29 154	Januar
29 155	-	29 311	Februar
29 312	-	29 649	März
29 650	-	29 855	April
29 856	-	30 255	Mai
30 256	-	30 749	Juni
30 750	-	32 668	Juli
32 669	-	35 583	August
35 584	-	37 096	September
37 097	-	38 311	Oktober
38 312	-	40 676	November
40 677	-	41 564	Dezember

1 9 4 3

1 9 4 3

41 565	-	43 247	Januar
43 248	-	44 357	Februar
44 358	-	46 737	März
46 738	-	47 557	April
47 558	-	48 166	Mai
48 167	-	48 659	Juni
48 660	-	50 089	Juli
50 090	-	50 611	August
50 612	-	55 856	September
55 857	-	57 493	Oktober
57 494	-	58924	November
58 925	-	60 869	Dezember

1 9 4 4

60 870	-	62 853	Januar
62 854	-	64 714	Februar
64 715	-	66 305	März
66 306	-	67 532	April
67 533	-	68 679	Mai
68 680	-	75 360	Juni
75 360	-	84 177	Juli
84 451	-	86 250	
84 178	-	84 448	August
86 251	-	94 756	
94 761	-	94 771	
94 773	-	94 774	
94 757	-	94 760	September
94 772	-		
94 775	-	112541	
112 542	-	120 956	Oktober
120 957	-	134 228	November
134 229	-	137 244	Dezember

1 9 4 5

137 245	-	140 390	Januar
140 391	-	142 469	Februar
142 470	-	147 276	März
147 277	-	161 896	April

\*\*\*\*\*

Flossenbüch

F l o s s e n b ü r g

a) Erläuterungen

Anfänglich wurde in Flossenbürg jede durch Tod oder Entlassung frei werdende Nummer wieder neu besetzt, sodass jede Nummer in grossen Zwischenräumen bis zu 6 mal an verschiedene Häftlinge vergeben wurde. Dieses System wurde ab Februar 1944 abgeändert und von diesem Zeitpunkt ab setzt eine nur einmalige Vergabe der Häftlings-Nummern ein.

Es ist infolgedessen möglich, von der Nummer 6 000 an aufwärts eine zeitliche Übersicht über die serienweise Ausgabe der laufenden Nummern zu geben,

Bei zu erwartenden grossen Transporten wurden meistens bestimmte Nummerngruppen freigehalten, weshalb die Nummern nicht monatlich nacheinander durchlaufen. Es sind aus diesem Grunde auch Einzeleinsparungen, die hier nicht berücksichtigt werden können, möglich.

b) Nummernverteilung

			<u>1 9 4 4</u>	
6 299	-	7 620	Februar	
6 000	-	6 298	März	
7 021	-	7 640		
7 641	-	8 619	April	
8 730	-	8 690		
8 620	-	8 729	Mai	
8 891	-	10 542		
10 639	-	11 841		
10 543	-	10 638	Juni	
11 842	-	12 774		
12 775	-	13 920	Juli	
13 921	-	18 849	August	
18 858	-	20 326		
20 371	-	21 370		
18 850	-	18 857	September	
20 327	-	20 370		
21 371	-	21 900		
22 627	-	27 463		
27 820	-	28 019		
28 421	-	28 733		
29 301	-	30 795		
21 901	-	22 626	Oktober	
27 464	-	27 819		
28 020	-	28 420		
28 734	-	29 300		
30 796	-	32 239		
35 593	-	35 892		
37 378	-	37 877		
38 691	-	38 789		

1 9 4 4

32 240	-	35 592	November
35 893	-	37 377	
37 878	-	37 963	
38 354	-	38 569	
38 790	-	39 738	
37 964	-	38 353	Dezember
38 570	-	38 690	
39 739	-	41 332	

1 9 4 5

41 333	-	44 978	Januar
44 979	-	50 000	Februar
50 000	-	80 000	für Frauenzugänge reserviert.
80 001	-	83 814	Februar
84 193	-	86 346	
86 850	-	88 836	
83 815	-	84 192	März
86 347	-	89 223	
89 224	-	89 890	April

F l o s s e n b ü r g

Frauen-Nummern von 50 000 an aufwärts

1 9 4 4

53 423	-	53 671	August
50 000	-	53 422	
53 672	-	53 922	September
60 557	-	60 856	
53 923	-	58 852	Oktober
59 153	-	59 453	
60 157	-	60 356	
58 853	-	59 152	November
59 654	-	59 954	
60 857	-	61 357	
59 454	-	59 653	Dezember
59 955	-	60 156	
60 357	-	60 556	

Neuthausen.

M a u t h a u s e n

a) Erläuterungen

Anfänglich wurde in Mauthausen jede durch Tod oder Entlassung frei werdende Nummer wieder neu besetzt, sodass eine Nummer in grossen Zwischenräumen bis zu 6 mal an verschiedene Häftlinge vergeben werden konnte. Dieses System wurde ab Februar 1944 abgeändert und von diesem Zeitpunkt ab setzt eine nur einmalige Vergabung der Häftlings-Nummer ein.

Im Januar 1944 wurden die Häftlinge des Nebenlagers-Gusen in das Hauptlager übernommen, wobei sie die Seriennummern von 43000-50 664 erhielten. Von jenem Zeitpunkt ab lassen sich die Nummern, wie sie monatlich vergeben wurden, bis auf mögliche kleine Abweichungen feststellen.

b) Nummernverteilung

<u>1 9 4 4</u>			
43 000	-	50 664	Januar (Renumerierung-Gusen)
50 565	-	51 170	Januar
51 171	-	54 387	Februar
54 389	-	61 211	März
62 212	-	64 651	April
64 652	-	68 991	Mai
68 992	-	77 789	Juni
77 790	-	81 678	Juli
81 679	-	91 572	August
91 573	-	107 101	September
107 102	-	109 190	Oktober
109 191	-	111 621	November
111 624	-	114 524	Dezember

<u>1 9 4 5</u>			
114 525	-	125 155	Januar
125 156	-	135 038	Februar
135 039	-	138 019	März
138 020	-	139 157	April

N a t z w e i l e r

a) Erläuterungen

Bis zum Dezember 1943 lässt sich die zeitliche Ausgabe der Natzweiler Nummern ziemlich genau festlegen.

Ab Dezember 1943 jedoch liegen zwar die Nummern für einen grossen Teil der hereinkommenden Transporte fest, jedoch sind auch grössere Lücken vorhanden, die sich nicht einwandfrei rekonstruieren lassen, insbesondere da das Natzweiler Material des I.T.S. lückenhaft ist.

Für zu erwartende grössere Transporte wurden, -ebenso wie in anderen Lagern auch, - bis zu deren Eintreffen mehrfach bestimmte Nummern-Gruppen freigehalten.

Ebenso kommen häufig Einzeleinsparungen infolge nachträglicher Eintragungen vor, die hier nicht berücksichtigt werden können.

Natzweiler- b) Nummernvertlg.

N a t z w e i l e r

b) Nummernverteilung

1 9 4 1

1	-	300	Mai
301	-	386	Juni
387	-	537	Oktober
538	-		November
539	-		Dezember

1 9 4 2

540	-		Januar
541	-	940	März
941	-	943	Juli
944	-	1 205	August
1 206	-	1 343	September
1 344	-	1 526	Oktober
1 527	-	1 665	November
1 666	-	2 005	Dezember

1 9 4 3

2 006	-	2 570	Januar
2 571	-	2 759	Februar
2 760	-	3 039	März
3 040	-	3 587	April
3 588	-	3 954	Mai
3 955	-	4 249	Juni
4 250	-	4 764	Juli
4 765	-	5 001	August
5 002	-	5 154	September
5 155	-	5 787	Oktober
5 788	-	6 409	November
6 410	-	6 727	Dezember

1 9 4 4

6 818	-	7 179	Januar
7 324	-	7 638	Februar
7 724	-	10 214	März
10 215	-	13 710	April
13 951	-	17 001	Mai
17 062	-	18 833	Juni
18 908	-	19 106	
18 848	-	18 889	Juli
19 107	-	20 258	
19 847	-	20 077	
21 169	-	22 188	
23 389	-	23 450	

1 9 4 4

21 035	-	21 188	August
22 189	-	23 388	
23 802	-	26 892	
28 880	-	29 106	
32 017	-	33 482	
35 584	-	35 783	
26 893	-	26 932	September
29 120	-	30 300	
34 183	-	34 582	
35 784	-	37 585	
37 588	-	37 687	Oktober
37 888	-	37 967	
41 050	-	42 549	
42 699	-	42 903	
30 809	-	31 799	November
37 688	-	37 887	
37 968	-	39 120	
40 448	-	41 047	
43 514	-	44 113	
39 235	-	39 475	Dezember
40 095	-	40 323	
40 426	-	40 447	
42 560	-	42 698	

1 9 4 5

31 800	-	32 016	Januar
44 114	-	44 599	

-----

Verteilung der Häftlingsnummern im Konzentrationslager  
Sachsenhausen  
(Männer)

---

1 9 4 0

20 961	-	23 368	April
23 476	-	25 176	Mai
25 426	-	26 186	Juni
26 286	-	28 283	Juli
28 629	-	30 152	August
33 019	-	33 433	September
33 563	-	33 743	Oktober
34 036	-	34 236	November
34 509	-	34 633	Dezember

1 9 4 1

35 018	-	35 253	Januar
36 061	-	36 300	Februar
36 528	-	37 098	März
37 633	-		Mai
38 255	-	38 820	Juli
39 019	-	39 085	August
39 278	-	39 561	September
39 808	-		Oktober
39 908	-	40 197	November
40 606	-	40 643	Dezember

1 9 4 2

40 640	-	40 882	Januar
41 135	-	41 262	Februar
41 395	-		März
41 532	-	41 846	April
42 121	-	42 434	Mai
43 092	-	43 679	Juni
43 839	-	45 557	Juli
45 614	-	47 191	August
47 658	-	49 454	September
51 181	-	51 582	Oktober
52 041	-	52 571	November
53 223	-	54 724	Dezember

1 9 4 3

54 934	-	60 308	Januar
60 381	-	60 847	Februar
61 476	-	62 344	März
63 561	-	63 452	April

1 9 4 3

65 784	-	67 025	Mai
67 402	-	68 039	Juni
68 131	-	68 918	Juli
69 468	-	71 012	August
71 196	-	71 365	September
72 689			Oktober
72 882	-	73 453	November
73 500	-	74 380	Dezember

1 9 4 4

75 033	-	75 234	Januar
75 565	-	75 775	Februar
75 809	-	76 527	März
77 021	-	77 971	April
78 723	-	79 502	Mai
79 608	-	79 686	Juni
82 432			
83 308	)		Juli
87 766	)		
98 773	)		
102 421	)		September
118 026	-		November
121 808	-		Dezember

1 9 4 5

123 009	-	123 015	Januar
	-	135 676	Mitte Februar

Verteilung der Häftlingsnummern im Konzentrationslager  
R a v e n s b r ü c k  
(Frauen)

1 9 3 8

1 104 - 1 144 11. - 25. November  
1 145 - 1 195 2. - 30. Dezember

1 9 3 9

1 196 - 1 242 6. - 27. Januar  
1 243 - 1 293 2. - 24. Februar  
1 294 - 1 364 3. - 31. März  
1 365 - 1 413 7. - 28. April  
1 414 - 1 421 12. - 25. Mai  
1 422 - 1 964 1. - 29. Juni  
1 965 - 2 023 6. - 27. Juli  
2 024 - 2 095 3. - 22. August  
2 096 - 2 206 9. - 30. September  
2 207 - 2 291 5. - 29. Oktober  
2 292 - 2 479 2. - 30. November  
2 480 - 2 583 7. - 28. Dezember

1 9 4 0

2 584 - 2 720 4. - 26. Januar  
2 721 - 2 850 2. - 23. Februar  
2 852 - 3 010 1. - 29. März  
3 011 - 3 446 6. - 27. April  
3 525 - 3 748 11. - 25. Mai  
3 837 - 3 969 8. - 26. Juni  
4 045 - 4 180 8. - 27. Juli  
4 197 - 4 504 13. - 23. August  
4 598 - 4 779 13. - 28. September  
4 780 - 4 966 5. - 26. Oktober  
4 967 - 5 166 2. - 30. November  
5 167 - 5 338 7. - 28. Dezember

1 9 4 1

5 339 - 5 446 4. - 29. Januar  
5 453 - 5 609 1. - 22. Februar  
5 610 - 5 795 1. - 15. März  
5 878 - 6 102 5. - 29. April  
6 158 - 6 310 3. - 31. Mai  
6 369 - 6 437 14. Juni  
6 437 - 6 534 19. - 26. Juli  
6 632 - 7 054 3. - 30. August  
7 095 - 7 960 6. - 27. September  
8 010 - 8 209 11. - 27. Oktober  
8 267 - 8 577 1. - 29. November  
8 707 - 8 812 12. - 16. Dezember

1 9 4 2

8 920	-	9 234	3. - 31. Januar
9 385	-	9 653	12. - 28. Februar
9 654	-	10 004	4. - 30. März
10 005	-	10 749	4. - 29. April
10 750	-	11 505	2. - 31. Mai
11 506	-	12 225	1. - 27. Juni
12 226	-	12 757	3. - 31. Juli
12 758	-	13 503	1. - 29. August
13 504	-	14 091	2. - 26. September
14 092	-	14 831	3. - 31. Oktober
14 857	-	15 331	4. - 28. November
15 377	-	15 915	3. - 30. Dezember

1 9 4 3

15 942	-	16 589	2. - 30. Januar
16 604	-	17 756	3. - 27. Februar
17 797	-	18 670	6. - 31. März
18 674	-	19 305	1. - 30. April
19 470	-	20 065	3. - 29. Mai
20 124	-	20 671	2. - 30. Juni
20 692	-	21 634	2. - 30. Juli
21 714	-	22 322	4. - 26. August
22 567	-	23 605	2. - 23. September
23 761	-	24 539	1. - 29. Oktober
24 605	-	25 152	1. - 30. November
25 207	-	25 869	1. - 29. Dezember

1 9 4 4

25 930	-	26 741	5. - 29. Januar	
26 782	-	29 569	1. - 28. Februar	
29 620	-	33 642	1. - 31. März	
33 695	-	37 541	1. - 28. April	
37 582	-	40 232	2. - 26. Mai	
40 233	-	40 393	27. Mai	von Auschwitz
40 394	-	40 453	27. Mai	von Warschau (Sondertransport)
40 454	-	40 539	30. Mai	von Allenstein
40 540	-	40 611	31. Mai	
40 612	-	40 986	1. Juni	von Bialystok (Sondertransp.)
40 987	-	41 008	1. Juni	von Herzogenbusch
41 009	-	41 084	1./2. Juni	
41 085	-	41 145	2. Juni	von Krakau
41 146	-	41 267	2./3. Juni	
41 268	-	41 328	4. Juni	von Athen (Sondertransport)
41 329	-	41 731	6./9. Juni	
41 732	-	41 791	10. Juni	von Warschau (Sondertransp.)
41 792	-	41 834	12. Juni	von Riga
41 835	-	44 135	13. - 30. Juni	
44 157	-	47 785	1. - 30. Juli	
47 790	-		2. August	
47 810	-	62 058	2. - 30. August	
62 067	-	62 151	30. August	von Auschwitz
62 152	-	62 293	31. August	von Wilhelmshaven

1 9 4 4

62 294	-	62 297	31. August	
62 298	-	62 303	31. August	von Flossenbürg
62 512			16. August	
62 532	-	62 560	3. September	von Tschenstochau
62 561	-	62 707	September	von Belgien, Frankreich und Niederlande
62 802	-	74 492	4. - 30. September	
75 057	-	80 850	3. - 31. Oktober	
80 875	-	86 754	1. - 24. November	
90 876	-	95 683	2. - 23. Dezember	

1 9 4 5

97 323	-	97 665	16. - 19. Januar	
104 675			26. Januar	

Verteilung der Häftlingsnummern im Konzentrationslager

G r o s s - R o s e n

(Männer)

(a) Schutzhäftlinge  
(b) Erziehungshäftlinge

(a)	(b)	
		<u>1 9 4 1</u>
1 - 721		10. - 12. Mai
722 - 870		19. Juni
871 - 970		13. - 19. August
972 - 1 469		September
1 471 - 1 475		29. Oktober
		<u>1 9 4 2</u>
1 496 - 1 554		18. Januar
1 574 - 2 246		März
2 249 - 2558		April
2 573 - 3 132		Juni
3 143 - 3 405		Juli
3 412 - 4 059		August
4 064 - 5 709		September
5 718 - 6 122		2. - 24. Oktober
6 179 - 6 534		November
6 735 - 6 841		29. - 31. Dezember
		<u>1 9 4 3</u>
7 034 - 7 842		Januar
8 208 - 8 292		Februar
8 338 - 9 399		März
9 502 - 9 621		April
9 826 - 10 371		Mai
10 418 - 10 582		Juni
10 633 - 10 847		Juli
11 054 - 13 132		August
13 203 - 13 433		September
14 093 - 14 742		Oktober
14 774 - 15 104		November
15 184 - 15 184	0248 - 0616	Dezember
15 509 -		27. Dezember
		<u>1 9 4 4</u>
15 425		3. Januar
15 493 - 17 108	0617 - 0882	Januar
17 110 - 18 554	0883 - 01 047	Februar
18 592 - 23 527	01 048 - 01 316	März
27 229 - 31 942	01 317 - 01 628	April
32 621 - 40 352	01 634 - 02 031	Mai
40 588 - 40 833	02 032 - 02 424	Juni
	02 457 - 02 731	Juli
	02 757 - 03 216	August

(a)

(b)

81 725 - 82 686  
87 007 - 87 448    03 432 - 03 623  
87 454 - 89 004    03 626 - 03 824

1 9 4 4

30. Oktober  
November  
Dezember

91 307 - 91 416

1 9 4 5

1. - 12. Januar

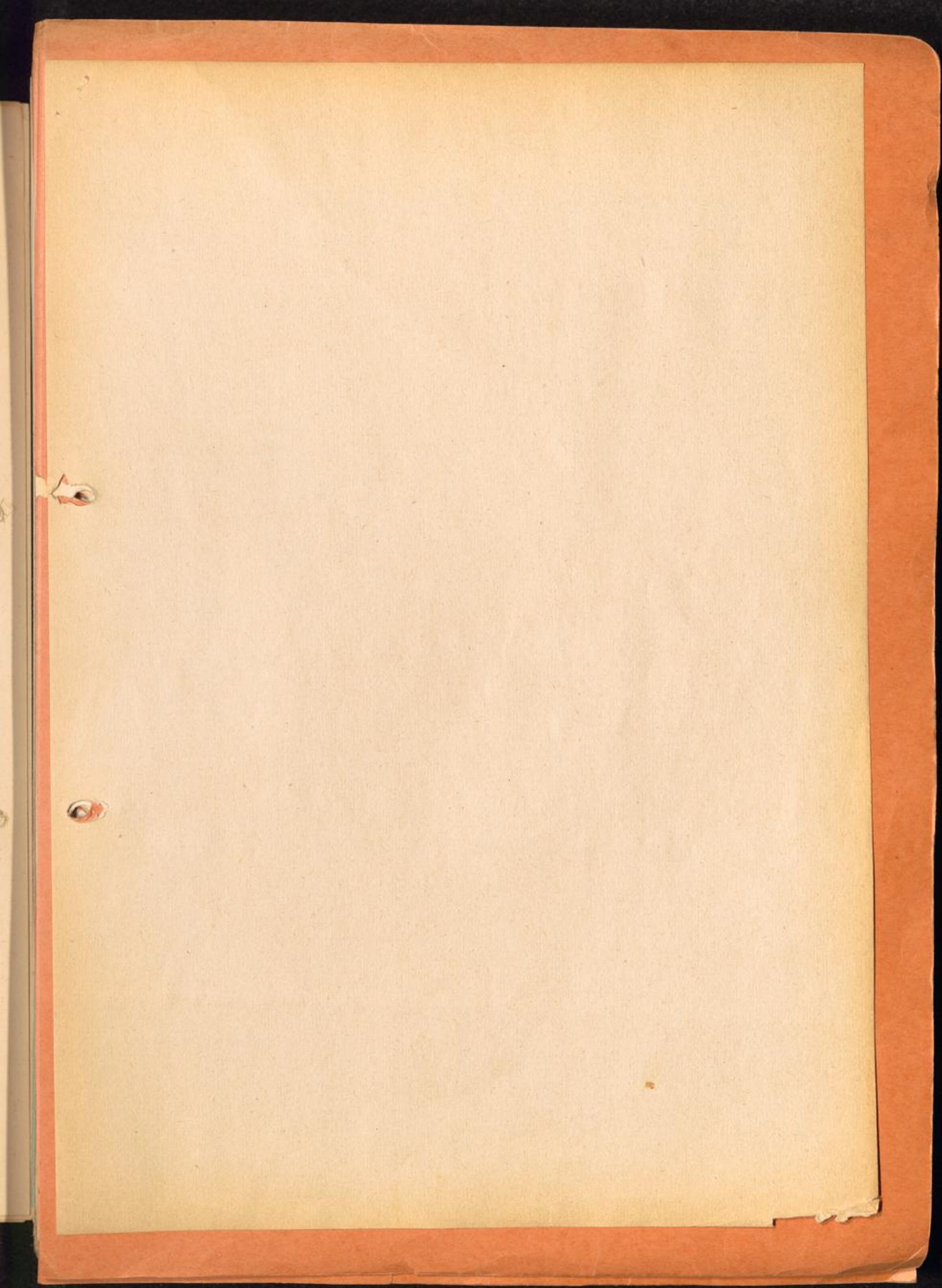

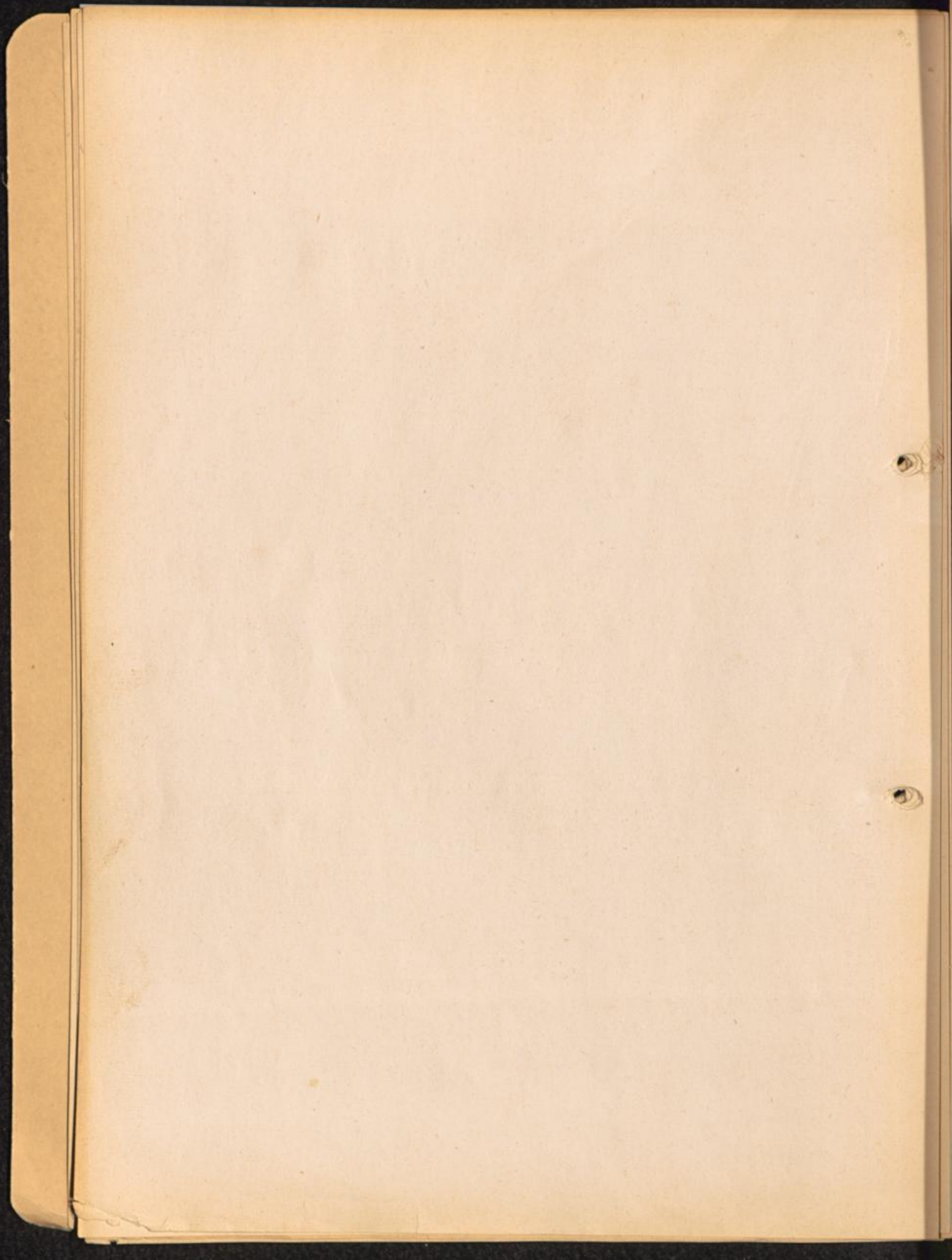

T R A N S P O R T E  
nach  
A U S C H W I T Z

1942 von Beaune-la-Rolande  
Pithviers  
Compiègne  
Angers

1943 von Drancy

1943 von Westerbork

1943 von Malines

SUBJECT

VANCL, JAN.

Date opened

Date closed

Referred to	Folio	Date	Referred to	Folio	Date	Referred to	Folio	Date
Mr. Tolson	11/8	8/8	Mr. Tolson	11/8	8/8	Mr. Tolson	11/8	8/8
Mr. DeLoach	11/8	11/8	Mr. DeLoach	11/8	11/8	Mr. DeLoach	11/8	11/8
Mr. Mohr	11/8	11/8	Mr. Mohr	11/8	11/8	Mr. Mohr	11/8	11/8
Mr. Bishop	11/8	11/8	Mr. Bishop	11/8	11/8	Mr. Bishop	11/8	11/8
Mr. Casper	11/8	11/8	Mr. Casper	11/8	11/8	Mr. Casper	11/8	11/8
Mr. Callahan	11/8	11/8	Mr. Callahan	11/8	11/8	Mr. Callahan	11/8	11/8
Mr. Conrad	11/8	11/8	Mr. Conrad	11/8	11/8	Mr. Conrad	11/8	11/8
Mr. Felt	11/8	11/8	Mr. Felt	11/8	11/8	Mr. Felt	11/8	11/8
Mr. Gale	11/8	11/8	Mr. Gale	11/8	11/8	Mr. Gale	11/8	11/8
Mr. Rosen	11/8	11/8	Mr. Rosen	11/8	11/8	Mr. Rosen	11/8	11/8
Mr. Sullivan	11/8	11/8	Mr. Sullivan	11/8	11/8	Mr. Sullivan	11/8	11/8
Mr. Tavel	11/8	11/8	Mr. Tavel	11/8	11/8	Mr. Tavel	11/8	11/8
Mr. Trotter	11/8	11/8	Mr. Trotter	11/8	11/8	Mr. Trotter	11/8	11/8
Mr. Tele. Room	11/8	11/8	Mr. Tele. Room	11/8	11/8	Mr. Tele. Room	11/8	11/8
Mr. Holmes	11/8	11/8	Mr. Holmes	11/8	11/8	Mr. Holmes	11/8	11/8
Miss Gandy	11/8	11/8	Miss Gandy	11/8	11/8	Miss Gandy	11/8	11/8

When action is completed this file must be returned to CENTRAL REGISTRY

Gesamtaufstellung

der  
Transporte von Beaune-la-Rolande, Pithiviers, Compiègne und Angers nach Auschwitz  
für das Jahr 1942

Abgangsort	Abgangsdatum	Anzahl der Personen	Ankunftsdatum	Anzahl der Personen	Schicksal der Transporte
Pollzeithäftlager Compiègne	5. 6. 1942	1000	7. 6. 1942	1000	RSHA-Transport aus Paris, 1000 jüdische Häftlinge verschiedener Staatsangehörigkeit bekamen die Nummern 38177-39176. +)
Sammlager Pithiviers	25. 6. 1942	1000	27. 6. 1942	1000	RSHA-Transport aus Pithiviers, 1000 jüdische Häftlinge bekamen die Nummern 41773-42772. In diesem Transport waren 937 Juden polnischer Abstammung. ++)
Sammlager Beaune-la-Rolande	28. 6. 1942	1) 1036	30. 6. 1942	1036	RSHA-Transport aus Beaune-la-Rolande. 1004 jüdische Häftlinge bekamen die Nummern 42777-43780 sowie 24 Jüdinnen bekamen die Nummern 8051-8084. In diesem Transport waren 752 Juden polnischer Abstammung. +++)
Sammlager Pithiviers	17. 7. 1942	928	19. 7. 1942	928	RSHA-Transport aus Pithiviers, 809 jüdische Häftlinge bekamen die Nummern 48880-49888 sowie 119 Jüdinnen bekamen die Nummern 9550-9668.
Lager Angers	20. 7. 1942	824	23. 7. 1942	824	RSHA-Transport aus Anger St. Laud, 824 Juden. Nach der Selektion lieferte man 411 Männer als Häftlinge ins Lager ein, sie bekamen die Nummern 51015-51425, sowie 390 Frauen bekamen die Nummern 10177-10566. Die restlichen 23 Personen wurden vergast.
Sammlager Pithiviers	31. 7. 1942	1052	2. 8. 1942	1052	RSHA-Transport aus Pithiviers, 693 jüdische Häftlinge bekamen die Nummern 55083-55775 sowie 359 Jüdinnen bekamen die Nummern 14156-14514.
Sammlager Pithiviers	3. 8. 1942	1046	5. 8. 1942	1046	RSHA-Transport aus Pithiviers, 1046 Juden. Die Mehrzahl dieses Transportes bestand aus Frauen. Nach der Selektion lieferte man 22 Männer als Häftlinge ins Lager ein, sie bekamen die Nummern 56411-56432, sowie 542 Frauen bekamen die Nummern 15102-15267, 15268-15644. Die restlichen 482 Personen wurden vergast.

+) Am 15.8.42 waren noch 217 von ihnen am Leben, d.h. daß im Laufe von 10 Wochen 783 (78,3%) gestorben waren.

++) Am 15.8.42 nach zehntägigem Aufenthalt im Lager waren noch 557 von ihnen am Leben, d.h. daß 443 (44,3%) gestorben waren.

+++) Am 15.8.42 waren noch 703 von ihnen am Leben, das heißt, daß im Laufe von 6 1/2 Wochen 301 (30%) gestorben sind.

[Faint, illegible text, possibly bleed-through from the reverse side of the page. The text is scattered across the page and includes some recognizable words like "Company" and "Date".]



Date

Date opened

SUBJECT

Abgangsort	Abgangsdatum	Anzahl der Personen	Ankunftsdatum	Anzahl der Personen	Schicksal der Transporte
Sammelager Beaune-la-Rolande	5. 8. 1942	1014	7. 8. 1942	1014	RS14-Transport aus Beaune-la-Rolande, 1014 Juden. Die Mehrzahl dieses Transportes bestand aus Frauen und Kindern. Nach der Selektion lieferte man 214 Männer als Häftlinge ins Lager ein, sie bekamen die Nummern 57103-57316, sowie 36 Frauen bekamen die Nummern 15711-15806. Die restlichen 704 Personen wurden vergast.
Sammelager Beaune-la-Rolande u. Pithiviers	7. 8. 1942	426 642	9. 8. 1942	1068	RS14-Transport aus Pithiviers und Beaune-la-Rolande, 197 Männer und 271 Frauen und Kinder, Juden. Nach der Selektion lieferte man 63 Männer als Häftlinge ins Lager ein, sie bekamen die Nummern 57720-57782, sowie 211 Frauen bekamen die Nummern 15961-16171. Die restlichen 794 Personen wurden vergast.
Sammelager Pithiviers	21. 9. 1942	1015	23. 9. 1942	1015	RS14-Transport aus Pithiviers, 1015 Juden. Nach der Selektion lieferte man 65 Männer als Häftlinge ins Lager ein, sie bekamen die Nummern 65356-65420, sowie 144 Frauen bekamen die Nummern 20566-20709. Die restlichen 806 Personen wurden vergast.

1) Die Differenz zwischen Abgang in Beaune-la-Rolande und Zugang in Auschwitz beruht darauf, daß 2 haben, und zwar KACIANSKY Isaak und CREVELD Gaston in der  
Transportliste des Sammelagers Beaune-la-Rolande nicht enthalten sind.

SECRET U.S.S.R.

*[Faint, illegible text, likely bleed-through from the reverse side of the page]*

Date opened

SUBJECT

Date

## Gesamtaufstellung

der

## Drancy-Transporte nach Auschwitz

für das Jahr 1943

Abgang	Anzahl der Personen	Ankunft	Anzahl der Personen	Schlüssel der Transporte
9. 2. 1943	1001	11. 2. 1943	983	RSW-Transport aus dem Lager Drancy, 983 Juden. Nach der Selektion lieferte man 77 Männer als Häftlinge ins Lager ein, sie bekamen die Nummern 101043-101119, sowie 91 Frauen bekamen die Nummern 34969-35059. Die restlichen 815 Personen wurden in den Gaskammern getötet.
11. 2. 1943	995	13. 2. 1943	998	RSW-Transport aus dem Lager Drancy, 998 Juden. Nach der Selektion lieferte man 143 Männer als Häftlinge ins Lager ein, sie bekamen die Nummern 102139-102281, sowie 53 Frauen bekamen die Nummern 35290-35342. Die restlichen 802 Personen wurden in den Gaskammern getötet.
13. 2. 1943	993	15. 2. 1943	993	RSW-Transport aus dem Lager Drancy, 993 Juden. Nach der Selektion lieferte man 144 Männer als Häftlinge ins Lager ein, sie bekamen die Nummern 102318, 102350-102492, sowie 167 Frauen bekamen die Nummern 35357-35523. Die restlichen 682 Personen wurden in den Gaskammern getötet.
2. 3. 1943	993	4. 3. 1943	993	RSW-Transport aus dem Lager Drancy, 993 Juden. Nach der Selektion lieferte man 100 Männer als Häftlinge ins Lager ein, sie bekamen die Nummern 106088-106187, sowie 19 Frauen bekamen die Nummern 37277-37295. Die restlichen 874 Personen wurden in den Gaskammern getötet.
4. 3. 1943	1002	6. 3. 1943	ca. 1000	RSW-Transport aus dem Lager Drancy, ca. 1000 Juden, Männer, Frauen und Kinder. Am selben Tag wurden alle in Gaskammern getötet.
6. 3. 1943	1000	8. 3. 1943	1002	RSW-Transport aus dem Lager Drancy, 1002 Juden, Männer, Frauen und Kinder. Am selben Tag wurden alle in Gaskammern getötet.
25. 3. 1943	1011	28. 3. 1943	über 1000	RSW-Transport aus dem Lager Drancy, über 1000 Juden. Am selben Tag wurden alle in Gaskammern getötet.
23. 6. 1943	1002	25. 6. 1943	1002	RSW-Transport aus dem Lager Drancy, 1002 Juden. Nach der Selektion lieferte man 283 Männer als Häftlinge ins Lager ein, sie bekamen die Nummern 125858-126240, sowie 217 Frauen bekamen die Nummern 46537-46753. Die restlichen 502 Personen wurden in den Gaskammern getötet.
24. 6. 1943	siehe Bemerkung	26. 6. 1943	1083	RSW-Transport aus dem Arbeitslager Drancy, 1083 Juden. Am selben Tag wurden alle in Gaskammern getötet.

SUBJECT

Date opened

Date

Abgang	Anzahl der Personen	Ankunft	Anzahl der Personen	Schicksal der Transporte
18. 7. 1943	1000	20. 7. 1943	1000	RSHA-Transport aus Paris, 1000 Juden. Nach der Selektion lieferte man 369 Männer als Häftlinge ins Lager ein, sie bekamen die Nummern 130466-130634, sowie 191 Frauen bekamen die Nummern 50204-50394. Die restlichen 440 Personen wurden in den Gaskammern getötet. Einige weibliche Häftlinge wurden aus dem Frauenlager Birkenau zum Exterlesental-Block 10 in Auschwitz überführt.
31. 7. 1943	1000	2. 8. 1943	1000	RSHA-Transport aus Paris, 1000 Juden. Nach der Selektion lieferte man 218 Männer als Häftlinge ins Lager ein, sie bekamen die Nummern 133781-133998, sowie 55 Frauen bekamen die Nummern 52297-52351. Die restlichen 727 Personen wurden in den Gaskammern getötet. 55 weibliche Häftlinge wurden aus dem Frauenlager Birkenau zum Exterlesental-Block 10 in Auschwitz überführt.
2. 9. 1943	1000	4. 9. 1943	1000	RSHA-Transport aus dem Lager Drancy, 1000 Juden. Nach der Selektion lieferte man 232 Männer als Häftlinge ins Lager ein, sie bekamen die Nummern 145796-146027, sowie 106 Frauen bekamen die Nummern 58300-58405. Die restlichen 662 Personen wurden in den Gaskammern getötet.
7. 10. 1943	1000	10. 10. 1943	1000	RSHA-Transport aus dem Lager Drancy, 1000 Juden. Nach der Selektion lieferte man 340 Männer als Häftlinge ins Lager ein, sie bekamen die Nummern 156940-157279, sowie 169 Frauen bekamen die Nummern 64711-64879. Die restlichen 491 Personen wurden in den Gaskammern getötet.
keine ISD liegt keine Transportliste vor		30. 10. 1943	1000	RSHA-Transport aus dem Lager Drancy, 1000 Juden. Nach der Selektion lieferte man 12 Männer als Häftlinge ins Lager ein, sie bekamen die Nummern 159818-159829, sowie 103 Frauen bekamen die Nummern 66451-66553. Die restlichen 885 Personen wurden in den Gaskammern getötet.
28. 10. 1943	1000	31. 10. 1943	1000	RSHA-Transport aus dem Lager Drancy, 1000 Juden. Nach der Selektion lieferte man 272 Männer als Häftlinge ins Lager ein, sie bekamen die Nummern 159546-159817. Die restlichen 728 Personen wurden in den Gaskammern getötet.
20. 11. 1943	1200	23. 11. 1943	1200	RSHA-Transport aus dem Lager Drancy, 1200 Juden. Nach der Selektion lieferte man 241 Männer als Häftlinge ins Lager ein, sie bekamen die Nummern 164427-164687, sowie 45 Frauen bekamen die Nummern 66036-66080. Die restlichen 914 Personen wurden in den Gaskammern getötet.
7. 12. 1943	1000	10. 12. 1943	1000	RSHA-Transport aus dem Lager Drancy, 1000 Juden. Nach der Selektion lieferte man 267 Männer als Häftlinge ins Lager ein, sie bekamen die Nummern 167442-167708, sowie 72 Frauen bekamen die Nummern 70184-70255. Die restlichen 661 Personen wurden in den Gaskammern getötet.

U S S R

*[Faint, illegible text, possibly bleed-through from the reverse side of the page]*

Abgang	Anzahl der Personen	Ankunft	Anzahl der Personen	Schicksal der Transporte
--------	---------------------	---------	---------------------	--------------------------

17.12.1943	849	20.12.1943	849	RSK-Transport aus dem Lager Drancy, 849 Juden. Nach der Selektion lieferte man 233 Männer als US-Fillings ins Lager ein, sie bekamen die Nummern 168735-168987, sowie 112 Frauen bekamen die Nummern 72223-72434. Die restlichen 504 Personen wurden in den Gaschamern getötet.
------------	-----	------------	-----	--

+ Die Discrepanz, die sich aus der (zahlenmäßig höheren) Abgangsliste in Drancy und der (zahlenmäßig geringeren) Zugangsliste in Auschwitz ergibt, ist vermutlich auf eine ungenaue Zählung der Namen in der Transportliste beim Staatlichen Museum in Auschwitz zurückzuführen.

++ Die Differenz zwischen Abgang in Drancy und Zugang in Auschwitz beruht vermutlich auf einer Ungenauigkeit bei den Streichungen von Namen in der Transportliste.

+++ Aus einem Schreiben des MINISTRE DES ANCIENS COMBATTANTS ET VICTIMES DE GUERRE, Paris, vom Januar 1951 geht hervor, daß die Transporte von 2.3., 4.3., 6.3. und 25.3.1943 aus dem Sammellager Drancy zum KL-Lublin-Waldenok gingen.

+ 1) Am 26.3.1943 verließ ein Transport von 1016 Personen des Lager Drancy. Aus diesem Transport sind einige Juden geflüchtet. Zwei von ihnen wurden in der Nähe von Frankfurt wiedergegriffen und am 6.4.1943 von Darmstadt aus (mit einem Sammeltransport) nach Auschwitz geschickt. Es waren BRAUNSCHWEIG Pierre und GURICH Paul.

Bemerkung: Beim ISD liegt nur eine Teil-Transportliste mit 450 Namen bis zum Buchstaben F vor.

BRUNNEN J S II V

1/15

1/15

1/15

1/15

1/15

1/15

1/15

1/15

1/15

1/15

Gesamtaufstellung  
der  
Malines-Transporte nach Auschwitz  
für das Jahr 1943

Schicksal der Transporte

Abgang	Anzahl der Personen	M	davon F	K (b., 16 J.)	Akkunft
15.1.	944	+ a) 366 + b) 3 + c) 29	420 1 1	158 - 1	18.1.
15.1.	614	a) 243 b) 6 c) 14	264 - 4	107 - -	18.1.
19.4.	1.455	a) 523 b) 82 c) 211	653 57 71	279 8 8	22.4.
31.7.	1.556	a) 634 b) 19 c) 43	715 18 27	207 3 3	2.8.
20.9.	625	a) 283 b) 26 c) 44	255 2 6	87 2 -	22.9.
20.9.	793	a) 312 b) 16 c) 46	329 3 8	152 - 3	22.9.

RSHA-Transport aus dem Lager Malines, 1558 Juden. Nach der Selektion lieferte man 387 Männer als Häftlinge ins Lager ein, sie bekamen die Nummern 89076-89462 sowie 81 Frauen bekamen die Nummern 29370-29450. Die restlichen 1090 Personen wurden in den Gaskammern getötet.

RSHA-Transport aus dem Lager Malines, 1455 Juden. Nach der Selektion lieferte man 276 Männer als Häftlinge ins Lager ein, sie bekamen die Nummern 117455-117730 sowie 245 Frauen bekamen die Nummern 42451-42695. Die restlichen 934 Personen wurden in den Gaskammern getötet.

RSHA-Transport aus dem Lager Malines, 1556 Juden. Nach der Selektion lieferte man 255 Männer als Häftlinge ins Lager ein, sie bekamen die Nummern 133250-133504 sowie 211 Frauen bekamen die Nummern 51770-51980. Die restlichen 1090 Personen wurden in den Gaskammern getötet.

RSHA-Transport aus dem Lager Malines, 1418 Juden. Nach der Selektion lieferte man 371 Männer als Häftlinge ins Lager ein, sie bekamen die Nummern 151481-151851 sowie 179 Frauen bekamen die Nummern 62805-62983. Die restlichen 868 Personen wurden in den Gaskammern getötet.

Anmerkung: + Die Zahlen über die Stärke der einzelnen Transporte sowie die Unterteilung nach Männern, Frauen und Kindern (Zahlen unter a) wurden einer Aufstellung des MINISTÈRE DE LA SANTÉ PUBLIQUE ET DE LA

FAMILLE - BRUXELLES entnommen.

Die Zahlen unter b) und c) entstammen der gleichen Aufstellung und bedeuten:

b) = Repatrierte (nach Belgien)

c) = In Auschwitz und in anderen Lagern aufgefundene Personen.

(Sämtliche Zahlen wurden - nach Angaben in der Aufstellung des Belgischen Ministeriums - bei der Auswertung des dort vorhandenen Dokumentenmaterials ermittelt).

1/1/19

1/1/19

1/1/19

1/1/19

1/1/19

1/1/19

1/1/19

1/1/19

1/1/19

SUBJECT

Date opened

Date

Mesterbork-Transporte nach Auschwitz  
für das Jahr 1943

Abgang	Anzahl der Personen	M	F	X	Ankunft	Anzahl der Personen	Schicksal der Transporte
11.1.	750	-	-	-	13.1.	750	RSHA-Transport aus dem Lager Mesterbork, Juden, 346 Männer und Knaben sowie 404 Frauen und Mädchen. Nach der Selektion lieferte man 88 Männer als Häftlinge ins Lager ein, sie bekamen die Nummern 86594-96, 86698-715, 86717-729, 86731-784, sowie 101 Frauen bekamen die Nummern 28524-28624. Die restlichen 258 Männer und Knaben sowie 303 Frauen und Mädchen wurden in den Gaskammern getötet.
18.1.	748	-	-	-	20.1.	748	RSHA-Transport aus dem Lager Mesterbork, Juden, 315 Männer und Knaben sowie 433 Frauen und Mädchen. Nach der Selektion lieferte man 10 Männer als Häftlinge ins Lager ein, sie bekamen die Nummern 90812-90821 sowie 25 Frauen bekamen die Nummern 29600-29624. Die restlichen 305 Männer und Knaben sowie 408 Frauen und Mädchen wurden in den Gaskammern getötet.
22.1.	921	-	-	-	24.1.	921	RSHA-Transport, 921 Juden aus der Anstalt für Geistesranke in Apeidoorn Bosch/Holland. Unter den gebrachten waren Kranke, Kinder und ärztliche Betreuer. Nach der Selektion lieferte man 16 Männer als Häftlinge ins Lager ein, sie bekamen die Nummern 93297-93312 sowie 36 Frauen bekamen die Nummern 31191-31226. Die restlichen 869 Kranke und Kinder wurden in den Gaskammern getötet.
23.1.	516	-	-	-	24.1.	516	RSHA-Transport aus dem Lager Mesterbork, Juden, 234 Männer und Knaben sowie 282 Frauen und Mädchen. Nach der Selektion lieferte man 18 Männer als Häftlinge ins Lager ein, sie bekamen die Nummern 93625-93643 sowie 2 Frauen bekamen die Nummern 31502 und 31503. Die restlichen 216 Männer und Knaben sowie 280 Frauen und Mädchen wurden in den Gaskammern getötet.
29.1.	659	-	-	-	31.1.	659	RSHA-Transport aus dem Lager Mesterbork, Juden, 240 Männer und Knaben sowie 419 Frauen und Mädchen. Nach der Selektion lieferte man 50 Männer als Häftlinge ins Lager ein, sie bekamen die Nummern 96516-520, 96274-96318 sowie 19 Frauen bekamen die Nummern 33253-33271. Die restlichen 190 Männer und Knaben sowie 400 Frauen und Mädchen wurden in den Gaskammern getötet.
2.2.	890	-	-	-	4.2.	890	RSHA-Transport aus dem Lager Mesterbork, Juden, 321 Männer und Knaben sowie 569 Frauen und Mädchen. Nach der Selektion lieferte man 48 Männer als Häftlinge ins Lager ein, sie bekamen die Nummern 99837-99914 sowie 52 Frauen bekamen die Nummern 34126-34177. Die restlichen 273 Männer und Knaben sowie 517 Frauen und Mädchen wurden in den Gaskammern getötet.
9.2.	1.184	-	-	-	11.2.	1.184	RSHA-Transport aus dem Lager Mesterbork, Juden, 476 Männer und Knaben sowie 708 Frauen und Mädchen. Nach der Selektion lieferte man 113 Männer als Häftlinge ins Lager ein, sie bekamen die Nummern 100852-100994 sowie 56 Frauen bekamen die Nummern 34899-34964. Die restlichen 363 Männer und Knaben sowie 642 Frauen und Mädchen wurden in den Gaskammern getötet.

10/10/10

10/10/10

10/10/10

10/10/10

10/10/10

10/10/10

10/10/10

10/10/10

10/10/10

## Schicksal der Transporte

Abgang	Anzahl der Personen	M	F	K	Ankunft	Anzahl der Personen
--------	---------------------	---	---	---	---------	---------------------

16.7.	1.108				19.2.	1.108	RSHA-Transport aus dem Lager Westerbork, Juden, 515 Männer und Knaben sowie 593 Frauen und Mädchen. Nach der Selektion lieferte man 200 Männer als Häftlinge ins Lager ein, sie bekamen die Nummern 103515-103714, sowie 61 Frauen bekamen die Nummern 35973-36033. Die restlichen 315 Männer und Knaben sowie 532 Frauen und Mädchen wurden in den Gaskammern getötet.
23.7.	1.101	379	630	95	25.2.	1.101	RSHA-Transport aus dem Lager Westerbork, Juden, 413 Männer und Knaben sowie 688 Frauen und Mädchen. Nach der Selektion lieferte man 57 Männer als Häftlinge ins Lager ein, sie bekamen die Nummern 104033-104089, sowie 30 Frauen bekamen die Nummern 36251-36280. Die restlichen 356 Männer und Knaben sowie 658 Frauen und Mädchen wurden in den Gaskammern getötet.
24.8.	1.001	301	503	107	26.8.	1.001	RSHA-Transport aus dem Lager Westerbork, 1001 Juden. In dem Transport waren 121 Kinder, 233 Männer und 263 Frauen unter 50 Jahren sowie 384 Personen über 50 Jahre. Nach der Selektion lieferte man 188 Männer als Häftlinge ins Lager ein, sie bekamen die Nummern 139708-139885, 141817-141826, sowie 48 Frauen bekamen die Nummern 55926-55973 und 46 Frauen die Nummern 55974-56017, die aus dem Frauenlager Birkenau zum Exportsental-Block 10 in Auschwitz überführt wurden. Die restlichen 721 Personen wurden in den Gaskammern getötet.
31.8.	1.003 (1.004)	365	481	157	2.9.	1.004	RSHA-Transport aus dem Lager Westerbork, 1004 Juden. Mit diesem Transport kamen 160 Kinder, 268 Männer und 381 Frauen bis 50 Jahren sowie 195 Personen über 50 Jahre. Nach der Selektion lieferte man 259 Männer als Häftlinge ins Lager ein, sie bekamen die Nummern 145279-145537, sowie 247 Frauen bekamen die Nummern 57897-58143. Die restlichen 498 Personen wurden in den Gaskammern getötet.
7.9.	989 (987)	371	454	164	9.9.	987	RSHA-Transport aus dem Lager Westerbork, 987 Juden. Mit diesem Transport kamen 170 Kinder, 264 Männer und 338 Frauen bis 50 Jahren sowie 215 Personen über 50 Jahre. Nach der Selektion lieferte man 187 Männer als Häftlinge ins Lager ein, sie bekamen die Nummern 149101-149287, sowie 105 Frauen bekamen die Nummern 61216-61320. Die restlichen 695 Personen wurden in den Gaskammern getötet.
14.9.	1.004 (1.005)	416	476	112	16.9.	1.005	RSHA-Transport aus dem Lager Westerbork, 1005 Juden. Mit diesem Transport kamen 119 Kinder, 302 Männer und 330 Frauen bis 50 Jahren sowie 254 Personen über 50 Jahre. Nach der Selektion lieferte man 233 Männer als Häftlinge ins Lager ein, sie bekamen die Nummern 150605-150837, sowie 194 Frauen bekamen die Nummern 62367-62560. Die restlichen 576 Personen wurden in den Gaskammern getötet.
21.9.	979	445	485	69	23.9.	979	RSHA-Transport aus dem Lager Westerbork, 979 Juden. Mit diesem Transport kamen 60 Kinder, 384 Männer und 394 Frauen bis 50 Jahren sowie 141 Personen über 50 Jahre. Nach der Selektion lieferte man 303 Männer als Häftlinge ins Lager ein, sie bekamen die Nummern 151852-152154, sowie 288 Frauen bekamen die Nummern 62984-63271. Die restlichen 388 Personen wurden in den Gaskammern getötet.
19.10.	1.007	495	425	87	21.10.	1.007	RSHA-Transport aus dem Lager Westerbork, 1007 Juden. Mit diesem Transport kamen 87 Kinder, 407 Männer und 306 Frauen bis 50 Jahren sowie 207 Personen über 50 Jahre. Nach der Selektion lieferte man 347 Männer als Häftlinge ins Lager ein, sie bekamen die Nummern 157889-158235, sowie 170 Frauen bekamen die Nummern 65493-65662. Die restlichen 430 Personen wurden in den Gaskammern getötet.

[Faint, illegible text covering the majority of the page, possibly bleed-through from the reverse side.]



Date

Date opened

SUBJECT

Abgang	Anzahl der Personen		davon	K	Ankunft	Anzahl der Personen	Schicksal der Transporte
	M	F					
15.11.	549	596	7	17.11.	1.150	Transport aus den Lager Hertogenbosch (Holland). 561 Häftlinge, Juden, bekamen die Nummern 163201-163759, 164110, 164111 sowie 589 Häftlinge, Jüdinnen bekamen die Nummern 68090-68678.	
16.11.	385	440	161	17.11.	955	RSHA-Transport aus dem Lager Westerbork, 955 Juden. Mit diesem Transport kamen 166 Kinder, 281 Männer und 291 Frauen bis 50 Jahren sowie 257 Personen über 50 Jahre. Nach der Selektion lieferte man 275 Männer als Häftlinge ins Lager ein, sie bekamen die Nummern 163798-164072 sowie 189 Frauen bekamen die Nummern 68724-68912. Die restlichen 531 Personen wurden in den Gaschamern getötet.	

Anmerkung: Die Original-Transportlisten des Lagers Westerbork liegen hier nicht vor. Es existiert jedoch eine alphabetische Aufstellung über sämtliche von Westerbork deportierten Juden (Westerbork-Register, genannt Transportliste) des Niederländischen Roten Kreuzes, die aufgrund der Originalunterlagen zusammengestellt wurde. Dazu gehört eine zahlenmäßige Zusammenstellung über die Stärke der einzelnen Transporte und deren Bestimmungsort. Aus dieser Zusammenstellung stammen die Zahlen über die Transportstärke bei Abgang in Westerbork (linke Spalte). Die in Klammern angegebene Anzahl der Personen (Abgang) wurde dem Heft "Auschwitz, Teil IV", herausgegeben vom Niederländischen Roten Kreuz, Den Haag, im Oktober 1943, entnommen. Die Unterteilung in dieser Zusammenstellung nach Männern, Frauen und Kindern konnte nur ab 23.2.1943 durchgeführt werden.

... H O U S I I A

*[Faint, illegible text, possibly bleed-through from the reverse side of the page]*



Date

Transportliste des Lagers  
Westerbork

Schlüssel zu den Westerbork Transporten.

A I S C H E R

Date opened

Date



1942

Transportdatum	Totaal aantal personen	Totaal zie voorl-ge kolom.		van - naar	Bijzonderheden
		M.	Vr. Kinder		
2 Oct.	1014			Westerbork - Birkenau	
5 Oct.	2012			Westerbork - Auschwitz	
9 Oct.	1703			" "	
12 Oct.	1711			" "	
16 Oct.	1710			Westerbork - Auschwitz	
19 Oct.	1327			Westerbork - Birkenau	
23 Oct.	988			Westerbork - Auschwitz	
26 Oct.	820			" "	
28 Oct.	20			Westerbork - Amersfoort	Amersfoort Polizeiliches Durchgangslager.
30 Oct.	659			Westerbork - Auschwitz	
31 Oct.	21			Westerbork - Amersfoort	Amersfoort Polizeiliches Durchgangslager.
2 Nov.	954			Westerbork - Auschwitz	
6 Nov.	465			" "	
9 Nov.	5			Westerbork - Amersfoort	"
9 Nov.	758			Westerbork - Auschwitz	
16 Nov.	761			" "	
20 Nov.	726			" "	
24 Nov.	709			" "	
30 Nov.	826			" "	
4 Dec.	811		xx	" "	
8 Dec.	927		xx	" "	
12 Dec.	757			Westerbork - Birkenau	

xx Een gedeelte der arbeidsgeschikten in Cosel geselecteerd voor tewerkstelling in een of ander commando van Auschwitz.

akt

Date

Date opened

13. 20. . . . .  
 14. 21. . . . .  
 15. 22. . . . .  
 16. 23. . . . .  
 17. 24. . . . .  
 18. 25. . . . .  
 19. 26. . . . .  
 20. 27. . . . .  
 21. 28. . . . .  
 22. 29. . . . .  
 23. 30. . . . .  
 24. 31. . . . .  
 25. 1. . . . .  
 26. 2. . . . .  
 27. 3. . . . .  
 28. 4. . . . .  
 29. 5. . . . .  
 30. 6. . . . .  
 31. 7. . . . .  
 32. 8. . . . .  
 33. 9. . . . .  
 34. 10. . . . .  
 35. 11. . . . .  
 36. 12. . . . .  
 37. 13. . . . .  
 38. 14. . . . .  
 39. 15. . . . .  
 40. 16. . . . .  
 41. 17. . . . .  
 42. 18. . . . .  
 43. 19. . . . .  
 44. 20. . . . .  
 45. 21. . . . .  
 46. 22. . . . .  
 47. 23. . . . .  
 48. 24. . . . .  
 49. 25. . . . .  
 50. 26. . . . .  
 51. 27. . . . .  
 52. 28. . . . .  
 53. 29. . . . .  
 54. 30. . . . .  
 55. 31. . . . .  
 56. 1. . . . .  
 57. 2. . . . .  
 58. 3. . . . .  
 59. 4. . . . .  
 60. 5. . . . .  
 61. 6. . . . .  
 62. 7. . . . .  
 63. 8. . . . .  
 64. 9. . . . .  
 65. 10. . . . .  
 66. 11. . . . .  
 67. 12. . . . .  
 68. 13. . . . .  
 69. 14. . . . .  
 70. 15. . . . .  
 71. 16. . . . .  
 72. 17. . . . .  
 73. 18. . . . .  
 74. 19. . . . .  
 75. 20. . . . .  
 76. 21. . . . .  
 77. 22. . . . .  
 78. 23. . . . .  
 79. 24. . . . .  
 80. 25. . . . .  
 81. 26. . . . .  
 82. 27. . . . .  
 83. 28. . . . .  
 84. 29. . . . .  
 85. 30. . . . .  
 86. 31. . . . .  
 87. 1. . . . .  
 88. 2. . . . .  
 89. 3. . . . .  
 90. 4. . . . .  
 91. 5. . . . .  
 92. 6. . . . .  
 93. 7. . . . .  
 94. 8. . . . .  
 95. 9. . . . .  
 96. 10. . . . .  
 97. 11. . . . .  
 98. 12. . . . .  
 99. 13. . . . .  
 100. 14. . . . .  
 101. 15. . . . .  
 102. 16. . . . .  
 103. 17. . . . .  
 104. 18. . . . .  
 105. 19. . . . .  
 106. 20. . . . .  
 107. 21. . . . .  
 108. 22. . . . .  
 109. 23. . . . .  
 110. 24. . . . .  
 111. 25. . . . .  
 112. 26. . . . .  
 113. 27. . . . .  
 114. 28. . . . .  
 115. 29. . . . .  
 116. 30. . . . .  
 117. 31. . . . .  
 118. 1. . . . .  
 119. 2. . . . .  
 120. 3. . . . .  
 121. 4. . . . .  
 122. 5. . . . .  
 123. 6. . . . .  
 124. 7. . . . .  
 125. 8. . . . .  
 126. 9. . . . .  
 127. 10. . . . .  
 128. 11. . . . .  
 129. 12. . . . .  
 130. 13. . . . .  
 131. 14. . . . .  
 132. 15. . . . .  
 133. 16. . . . .  
 134. 17. . . . .  
 135. 18. . . . .  
 136. 19. . . . .  
 137. 20. . . . .  
 138. 21. . . . .  
 139. 22. . . . .  
 140. 23. . . . .  
 141. 24. . . . .  
 142. 25. . . . .  
 143. 26. . . . .  
 144. 27. . . . .  
 145. 28. . . . .  
 146. 29. . . . .  
 147. 30. . . . .  
 148. 31. . . . .  
 149. 1. . . . .  
 150. 2. . . . .  
 151. 3. . . . .  
 152. 4. . . . .  
 153. 5. . . . .  
 154. 6. . . . .  
 155. 7. . . . .  
 156. 8. . . . .  
 157. 9. . . . .  
 158. 10. . . . .  
 159. 11. . . . .  
 160. 12. . . . .  
 161. 13. . . . .  
 162. 14. . . . .  
 163. 15. . . . .  
 164. 16. . . . .  
 165. 17. . . . .  
 166. 18. . . . .  
 167. 19. . . . .  
 168. 20. . . . .  
 169. 21. . . . .  
 170. 22. . . . .  
 171. 23. . . . .  
 172. 24. . . . .  
 173. 25. . . . .  
 174. 26. . . . .  
 175. 27. . . . .  
 176. 28. . . . .  
 177. 29. . . . .  
 178. 30. . . . .  
 179. 31. . . . .  
 180. 1. . . . .  
 181. 2. . . . .  
 182. 3. . . . .  
 183. 4. . . . .  
 184. 5. . . . .  
 185. 6. . . . .  
 186. 7. . . . .  
 187. 8. . . . .  
 188. 9. . . . .  
 189. 10. . . . .  
 190. 11. . . . .  
 191. 12. . . . .  
 192. 13. . . . .  
 193. 14. . . . .  
 194. 15. . . . .  
 195. 16. . . . .  
 196. 17. . . . .  
 197. 18. . . . .  
 198. 19. . . . .  
 199. 20. . . . .  
 200. 21. . . . .  
 201. 22. . . . .  
 202. 23. . . . .  
 203. 24. . . . .  
 204. 25. . . . .  
 205. 26. . . . .  
 206. 27. . . . .  
 207. 28. . . . .  
 208. 29. . . . .  
 209. 30. . . . .  
 210. 31. . . . .  
 211. 1. . . . .  
 212. 2. . . . .  
 213. 3. . . . .  
 214. 4. . . . .  
 215. 5. . . . .  
 216. 6. . . . .  
 217. 7. . . . .  
 218. 8. . . . .  
 219. 9. . . . .  
 220. 10. . . . .  
 221. 11. . . . .  
 222. 12. . . . .  
 223. 13. . . . .  
 224. 14. . . . .  
 225. 15. . . . .  
 226. 16. . . . .  
 227. 17. . . . .  
 228. 18. . . . .  
 229. 19. . . . .  
 230. 20. . . . .  
 231. 21. . . . .  
 232. 22. . . . .  
 233. 23. . . . .  
 234. 24. . . . .  
 235. 25. . . . .  
 236. 26. . . . .  
 237. 27. . . . .  
 238. 28. . . . .  
 239. 29. . . . .  
 240. 30. . . . .  
 241. 31. . . . .  
 242. 1. . . . .  
 243. 2. . . . .  
 244. 3. . . . .  
 245. 4. . . . .  
 246. 5. . . . .  
 247. 6. . . . .  
 248. 7. . . . .  
 249. 8. . . . .  
 250. 9. . . . .  
 251. 10. . . . .  
 252. 11. . . . .  
 253. 12. . . . .  
 254. 13. . . . .  
 255. 14. . . . .  
 256. 15. . . . .  
 257. 16. . . . .  
 258. 17. . . . .  
 259. 18. . . . .  
 260. 19. . . . .  
 261. 20. . . . .  
 262. 21. . . . .  
 263. 22. . . . .  
 264. 23. . . . .  
 265. 24. . . . .  
 266. 25. . . . .  
 267. 26. . . . .  
 268. 27. . . . .  
 269. 28. . . . .  
 270. 29. . . . .  
 271. 30. . . . .  
 272. 31. . . . .  
 273. 1. . . . .  
 274. 2. . . . .  
 275. 3. . . . .  
 276. 4. . . . .  
 277. 5. . . . .  
 278. 6. . . . .  
 279. 7. . . . .  
 280. 8. . . . .  
 281. 9. . . . .  
 282. 10. . . . .  
 283. 11. . . . .  
 284. 12. . . . .  
 285. 13. . . . .  
 286. 14. . . . .  
 287. 15. . . . .  
 288. 16. . . . .  
 289. 17. . . . .  
 290. 18. . . . .  
 291. 19. . . . .  
 292. 20. . . . .  
 293. 21. . . . .  
 294. 22. . . . .  
 295. 23. . . . .  
 296. 24. . . . .  
 297. 25. . . . .  
 298. 26. . . . .  
 299. 27. . . . .  
 300. 28. . . . .  
 301. 29. . . . .  
 302. 30. . . . .  
 303. 31. . . . .  
 304. 1. . . . .  
 305. 2. . . . .  
 306. 3. . . . .  
 307. 4. . . . .  
 308. 5. . . . .  
 309. 6. . . . .  
 310. 7. . . . .  
 311. 8. . . . .  
 312. 9. . . . .  
 313. 10. . . . .  
 314. 11. . . . .  
 315. 12. . . . .  
 316. 13. . . . .  
 317. 14. . . . .  
 318. 15. . . . .  
 319. 16. . . . .  
 320. 17. . . . .  
 321. 18. . . . .  
 322. 19. . . . .  
 323. 20. . . . .  
 324. 21. . . . .  
 325. 22. . . . .  
 326. 23. . . . .  
 327. 24. . . . .  
 328. 25. . . . .  
 329. 26. . . . .  
 330. 27. . . . .  
 331. 28. . . . .  
 332. 29. . . . .  
 333. 30. . . . .  
 334. 31. . . . .  
 335. 1. . . . .  
 336. 2. . . . .  
 337. 3. . . . .  
 338. 4. . . . .  
 339. 5. . . . .  
 340. 6. . . . .  
 341. 7. . . . .  
 342. 8. . . . .  
 343. 9. . . . .  
 344. 10. . . . .  
 345. 11. . . . .  
 346. 12. . . . .  
 347. 13. . . . .  
 348. 14. . . . .  
 349. 15. . . . .  
 350. 16. . . . .  
 351. 17. . . . .  
 352. 18. . . . .  
 353. 19. . . . .  
 354. 20. . . . .  
 355. 21. . . . .  
 356. 22. . . . .  
 357. 23. . . . .  
 358. 24. . . . .  
 359. 25. . . . .  
 360. 26. . . . .  
 361. 27. . . . .  
 362. 28. . . . .  
 363. 29. . . . .  
 364. 30. . . . .  
 365. 31. . . . .  
 366. 1. . . . .  
 367. 2. . . . .  
 368. 3. . . . .  
 369. 4. . . . .  
 370. 5. . . . .  
 371. 6. . . . .  
 372. 7. . . . .  
 373. 8. . . . .  
 374. 9. . . . .  
 375. 10. . . . .  
 376. 11. . . . .  
 377. 12. . . . .  
 378. 13. . . . .  
 379. 14. . . . .  
 380. 15. . . . .  
 381. 16. . . . .  
 382. 17. . . . .  
 383. 18. . . . .  
 384. 19. . . . .  
 385. 20. . . . .  
 386. 21. . . . .  
 387. 22. . . . .  
 388. 23. . . . .  
 389. 24. . . . .  
 390. 25. . . . .  
 391. 26. . . . .  
 392. 27. . . . .  
 393. 28. . . . .  
 394. 29. . . . .  
 395. 30. . . . .  
 396. 31. . . . .  
 397. 1. . . . .  
 398. 2. . . . .  
 399. 3. . . . .  
 400. 4. . . . .  
 401. 5. . . . .  
 402. 6. . . . .  
 403. 7. . . . .  
 404. 8. . . . .  
 405. 9. . . . .  
 406. 10. . . . .  
 407. 11. . . . .  
 408. 12. . . . .  
 409. 13. . . . .  
 410. 14. . . . .  
 411. 15. . . . .  
 412. 16. . . . .  
 413. 17. . . . .  
 414. 18. . . . .  
 415. 19. . . . .  
 416. 20. . . . .  
 417. 21. . . . .  
 418. 22. . . . .  
 419. 23. . . . .  
 420. 24. . . . .  
 421. 25. . . . .  
 422. 26. . . . .  
 423. 27. . . . .  
 424. 28. . . . .  
 425. 29. . . . .  
 426. 30. . . . .  
 427. 31. . . . .  
 428. 1. . . . .  
 429. 2. . . . .  
 430. 3. . . . .  
 431. 4. . . . .  
 432. 5. . . . .  
 433. 6. . . . .  
 434. 7. . . . .  
 435. 8. . . . .  
 436. 9. . . . .  
 437. 10. . . . .  
 438. 11. . . . .  
 439. 12. . . . .  
 440. 13. . . . .  
 441. 14. . . . .  
 442. 15. . . . .  
 443. 16. . . . .  
 444. 17. . . . .  
 445. 18. . . . .  
 446. 19. . . . .  
 447. 20. . . . .  
 448. 21. . . . .  
 449. 22. . . . .  
 450. 23. . . . .  
 451. 24. . . . .  
 452. 25. . . . .  
 453. 26. . . . .  
 454. 27. . . . .  
 455. 28. . . . .  
 456. 29. . . . .  
 457. 30. . . . .  
 458. 31. . . . .  
 459. 1. . . . .  
 460. 2. . . . .  
 461. 3. . . . .  
 462. 4. . . . .  
 463. 5. . . . .  
 464. 6. . . . .  
 465. 7. . . . .  
 466. 8. . . . .  
 467. 9. . . . .  
 468. 10. . . . .  
 469. 11. . . . .  
 470. 12. . . . .  
 471. 13. . . . .  
 472. 14. . . . .  
 473. 15. . . . .  
 474. 16. . . . .  
 475. 17. . . . .  
 476. 18. . . . .  
 477. 19. . . . .  
 478. 20. . . . .  
 479. 21. . . . .  
 480. 22. . . . .  
 481. 23. . . . .  
 482. 24. . . . .  
 483. 25. . . . .  
 484. 26. . . . .  
 485. 27. . . . .  
 486. 28. . . . .  
 487. 29. . . . .  
 488. 30. . . . .  
 489. 31. . . . .  
 490. 1. . . . .  
 491. 2. . . . .  
 492. 3. . . . .  
 493. 4. . . . .  
 494. 5. . . . .  
 495. 6. . . . .  
 496. 7. . . . .  
 497. 8. . . . .  
 498. 9. . . . .  
 499. 10. . . . .  
 500. 11. . . . .  
 501. 12. . . . .  
 502. 13. . . . .  
 503. 14. . . . .  
 504. 15. . . . .  
 505. 16. . . . .  
 506. 17. . . . .  
 507. 18. . . . .  
 508. 19. . . . .  
 509. 20. . . . .  
 510. 21. . . . .  
 511. 22. . . . .  
 512. 23. . . . .  
 513. 24. . . . .  
 514. 25. . . . .  
 515. 26. . . . .  
 516. 27. . . . .  
 517. 28. . . . .  
 518. 29. . . . .  
 519. 30. . . . .  
 520. 31. . . . .  
 521. 1. . . . .  
 522. 2. . . . .  
 523. 3. . . . .  
 524. 4. . . . .  
 525. 5. . . . .  
 526. 6. . . . .  
 527. 7. . . . .  
 528. 8. . . . .  
 529. 9. . . . .  
 530. 10. . . . .  
 531. 11. . . . .  
 532. 12. . . . .  
 533. 13. . . . .  
 534. 14. . . . .  
 535. 15. . . . .  
 536. 16. . . . .  
 537. 17. . . . .  
 538. 18. . . . .  
 539. 19. . . . .  
 540. 20. . . . .  
 541. 21. . . . .  
 542. 22. . . . .  
 543. 23. . . . .  
 544. 24. . . . .  
 545. 25. . . . .  
 546. 26. . . . .  
 547. 27. . . . .  
 548. 28. . . . .  
 549. 29. . . . .  
 550. 30. . . . .  
 551. 31. . . . .  
 552. 1. . . . .  
 553. 2. . . . .  
 554. 3. . . . .  
 555. 4. . . . .  
 556. 5. . . . .  
 557. 6. . . . .  
 558. 7. . . . .  
 559. 8. . . . .  
 560. 9. . . . .  
 561. 10. . . . .  
 562. 11. . . . .  
 563. 12. . . . .  
 564. 13. . . . .  
 565. 14. . . . .  
 566. 15. . . . .  
 567. 16. . . . .  
 568. 17. . . . .  
 569. 18. . . . .  
 570. 19. . . . .  
 571. 20. . . . .  
 572. 21. . . . .  
 573. 22. . . . .  
 574. 23. . . . .  
 575. 24. . . . .  
 576. 25. . . . .  
 577. 26. . . . .  
 578. 27. . . . .  
 579. 28. . . . .  
 580. 29. . . . .  
 581. 30. . . . .  
 582. 31. . . . .  
 583. 1. . . . .  
 584. 2. . . . .  
 585. 3. . . . .  
 586. 4. . . . .  
 587. 5. . . . .  
 588. 6. . . . .  
 589. 7. . . . .  
 590. 8. . . . .  
 591. 9. . . . .  
 592. 10. . . . .  
 593. 11. . . . .  
 594. 12. . . . .  
 595. 13. . . . .  
 596. 14. . . . .  
 597. 15. . . . .  
 598. 16. . . . .  
 599. 17. . . . .  
 600. 18. . . . .  
 601. 19. . . . .  
 602. 20. . . . .  
 603. 21. . . . .  
 604. 22. . . . .  
 605. 23. . . . .  
 606. 24. . . . .  
 607. 25. . . . .  
 608. 26. . . . .  
 609. 27. . . . .  
 610. 28. . . . .  
 611. 29. . . . .  
 612. 30. . . . .  
 613. 31. . . . .  
 614. 1. . . . .  
 615. 2. . . . .  
 616. 3. . . . .  
 617. 4. . . . .  
 618. 5. . . . .  
 619. 6. . . . .  
 620. 7. . . . .  
 621. 8. . . . .  
 622. 9. . . . .  
 623. 10. . . . .  
 624. 11. . . . .  
 625. 12. . . . .  
 626. 13. . . . .  
 627. 14. . . . .  
 628. 15. . . . .  
 629. 16. . . . .  
 630. 17. . . . .  
 631. 18. . . . .  
 632. 19. . . . .  
 633. 20. . . . .  
 634. 21. . . . .  
 635. 22. . . . .  
 636. 23. . . . .  
 637. 24. . . . .  
 638. 25. . . . .  
 639. 26. . . . .  
 640. 27. . . . .  
 641. 28. . . . .  
 642. 29. . . . .  
 643. 30. . . . .  
 644. 31. . . . .  
 645. 1. . . . .  
 646. 2. . . . .  
 647. 3. . . . .  
 648. 4. . . . .  
 649. 5. . . . .  
 650. 6. . . . .  
 651. 7. . . . .  
 652. 8. . . . .  
 653. 9. . . . .  
 654. 10. . . . .  
 655. 11. . . . .  
 656. 12. . . . .  
 657. 13. . . . .  
 658. 14. . . . .  
 659. 15. . . . .  
 660. 16. . . . .  
 661. 17. . . . .  
 662. 18. . . . .  
 663. 19. . . . .  
 664. 20. . . . .  
 665. 21. . . . .  
 666. 22. . . . .  
 667. 23. . . . .  
 668. 24. . . . .  
 669. 25. . . . .  
 670. 26. . . . .  
 671. 27. . . . .  
 672. 28. . . . .  
 673. 29. . . . .  
 674. 30. . . . .  
 675. 31. . . . .  
 676. 1. . . . .  
 677. 2. . . . .  
 678. 3. . . . .  
 679. 4. . . . .  
 680. 5. . . . .  
 681. 6. . . . .  
 682. 7. . . . .  
 683. 8. . . . .  
 684. 9. . . . .  
 685. 10. . . . .  
 686. 11. . . . .  
 687. 12. . . . .  
 688. 13. . . . .  
 689. 14. . . . .  
 690. 15. . . . .  
 691. 16. . . . .  
 692. 17. . . . .  
 693. 18. . . . .  
 694. 19. . . . .  
 695. 20. . . . .  
 696. 21. . . . .  
 697. 22. . . . .  
 698. 23. . . . .  
 699. 24. . . . .  
 700. 25. . . . .  
 701. 26. . . . .  
 702. 27. . . . .  
 703. 28. . . . .  
 704. 29. . . . .  
 705. 30. . . . .  
 706. 31. . . . .  
 707. 1. . . . .  
 708. 2. . . . .  
 709. 3. . . . .  
 710. 4. . . . .  
 7

1943

Transportdatum	Totaal aantal personen	Totaal zie vorige kolom. M. Vr. Kinder	van - naar	Bijzonderheden
11 Jan.	750		Westerbork - Auschwitz	
18 Jan.	748		" "	In hoofdzaak Amersfoort, dus in hoofdzaak strafgevallen, die reeds veel hadden geleden.
22 Jan.	921		Apeldoorn - Auschwitz	Krankzinnigengesticht "Apeldoornsche Bosch". Alle verpleegden en het verplegend personeel.
23 Jan.	516		Westerbork - Auschwitz	
29 Jan.	659		" "	
2 Febr.	890		" "	
9 Febr.	1184		" "	
16 Febr.	1108		" "	
20 Febr.	648	231 287 130	Westerbork - Vught	Vught concentratiekamp Van 23 Febr. 1943 af zijn in het boek van het statistisch bureau van het kamp Westerbork de gedeporteerden per transport gesplitst in mannen, vrouwen en kinderen.
23 Febr.	1101	379 630 95	Westerbork - Sobibor	
2 Mrt.	1105	363 634 108	" "	
9 Mrt.	33	8 12 13	Westerbork - Tittmoning	
9 Mrt.			Westerbork - Liebenau	
10 Mrt.	1105	390 620 95	Westerbork - Sobibor	
17 Mrt.	964	338 528 98	" "	
23 Mrt.	1250	403 720 127	" "	
30 Mrt.	1255	414 662 179	" "	
6 Apr.	2020	710 1063 247	" "	
13 Apr.	1204	418 642 144	" "	

8-  
8-

t

114

№	Имя	Возраст	Пол	Состояние	Диагноз	Лечение	Исход	Примечания
1	Иванов	45	М	Х	Туберкулез	Антибиотики	Улучшение	Амбулаторно
2	Петров	30	М	Х	Пневмония	Антибиотики	Выздоровление	Амбулаторно
3	Сидоров	60	М	Х	Сахарный диабет	Диета, инсулин	Стабильно	Амбулаторно
4	Климов	25	М	Х	Аsthma	Бронходилататоры	Улучшение	Амбулаторно
5	Васильев	55	М	Х	Гипертония	Диуретики	Стабильно	Амбулаторно
6	Мухоморов	40	М	Х	Психоз	Психотропные	Улучшение	Амбулаторно
7	Попов	35	М	Х	Пневмония	Антибиотики	Выздоровление	Амбулаторно
8	Смирнов	70	М	Х	Сердечная недостаточность	Диуретики	Стабильно	Амбулаторно
9	Иванов	50	М	Х	Туберкулез	Антибиотики	Улучшение	Амбулаторно
10	Петров	30	М	Х	Пневмония	Антибиотики	Выздоровление	Амбулаторно
11	Сидоров	60	М	Х	Сахарный диабет	Диета, инсулин	Стабильно	Амбулаторно
12	Климов	25	М	Х	Аsthma	Бронходилататоры	Улучшение	Амбулаторно
13	Васильев	55	М	Х	Гипертония	Диуретики	Стабильно	Амбулаторно
14	Мухоморов	40	М	Х	Психоз	Психотропные	Улучшение	Амбулаторно
15	Попов	35	М	Х	Пневмония	Антибиотики	Выздоровление	Амбулаторно
16	Смирнов	70	М	Х	Сердечная недостаточность	Диуретики	Стабильно	Амбулаторно
17	Иванов	50	М	Х	Туберкулез	Антибиотики	Улучшение	Амбулаторно
18	Петров	30	М	Х	Пневмония	Антибиотики	Выздоровление	Амбулаторно
19	Сидоров	60	М	Х	Сахарный диабет	Диета, инсулин	Стабильно	Амбулаторно
20	Климов	25	М	Х	Аsthma	Бронходилататоры	Улучшение	Амбулаторно
21	Васильев	55	М	Х	Гипертония	Диуретики	Стабильно	Амбулаторно
22	Мухоморов	40	М	Х	Психоз	Психотропные	Улучшение	Амбулаторно
23	Попов	35	М	Х	Пневмония	Антибиотики	Выздоровление	Амбулаторно
24	Смирнов	70	М	Х	Сердечная недостаточность	Диуретики	Стабильно	Амбулаторно
25	Иванов	50	М	Х	Туберкулез	Антибиотики	Улучшение	Амбулаторно
26	Петров	30	М	Х	Пневмония	Антибиотики	Выздоровление	Амбулаторно
27	Сидоров	60	М	Х	Сахарный диабет	Диета, инсулин	Стабильно	Амбулаторно
28	Климов	25	М	Х	Аsthma	Бронходилататоры	Улучшение	Амбулаторно
29	Васильев	55	М	Х	Гипертония	Диуретики	Стабильно	Амбулаторно
30	Мухоморов	40	М	Х	Психоз	Психотропные	Улучшение	Амбулаторно

Амбулаторно  
 Лечение  
 Исход  
 Примечания

1943

Transportdatum	Totaal aantal personen	Totaal zie vorige kolom.		van -- naar	Bijzonderheden
		M.	Vr. Kinder		
20 Apr.	1166	416	592	Westerbork -- Sobibor	
20/21 Apr.	195	101	79	Westerbork -- Theresienstadt	
22 Apr.	38	8	14	Westerbork -- Vught	Vught concentratiekamp
27 Apr.	1204	444	632	Westerbork -- Sobibor	
4 Mei	1187	414	510	" "	
11 Mei	1446	534	756	" "	
15 Mei	52	40	11	Westerbork -- Amsterdam	Mischehe-transport
17 Mei	13	6	5	Westerbork -- Vught	Vught concentratiekamp
18 Mei	573	176	265	Westerbork -- Amersfoort	en terug 12 Juni 1943. Amersfoort Polizeiliches Durchgangslager
18 Mei	2511	908	1084	Westerbork -- Sobibor	
25 Mei	2862	954	1369	" "	
1 Juni	3006	1144	1349	" "	
4 Juni	16	5	5	Westerbork -- Vught	Vught concentratiekamp
10 Juni	3	1	2	" "	" "
10 Juni	3015	612	1348	Westerbork -- Sobibor	
18 Juni!	5	Nachtr:	2		
28 Juni	20		17	Westerbork -- Vittel	Interneeringskamp
29 Juni	2397	863	1104	Westerbork -- Sobibor	
6 Juli	2417	997	1057	" "	
10 Juli	56	32	24	Westerbork -- Vught	Vught concentratiekamp
13 Juli	1988	732	911	Westerbork -- Sobibor	" "
19 Juli	4			Westerbork -- Libenau	
20 Juli	2209	824	996	Westerbork -- Auschwitz	
11 Aug.	4	2	2	" "	
24 Aug.	1001	391	503	Westerbork -- Theresienstadt	
31 Aug.	1003	365	481	via Bergen Belsen	
7 Sept.	989	371	454	Westerbork -- Auschwitz	
14 Sept.	305	127	155	" "	
14 Sept.	1004	416	476	Westerbork -- Theresienstadt	

rs-  
ps-

kt



1943

Transportdatum	Totaal aantal personen	Totaal zie vori-ge kolom.	van - naar	Bijzonderheden
		M. Vr. Kinder		
21 Sept.	979	445	Westerbork - Auschwitz	
24 Sept.	1	1	Westerbork - Amersfoort	Amersfoort Polizeiliches Durchgangslager
28 Sept.	5	5	Westerbork - Scheveningen	Scheveningen gevangenis.
3 Oct.	7	4	Westerbork - Vught	Vught concentratiekamp
11 Oct.	3	2	Westerbork - Utrecht	Utrecht gevangenis.
19 Oct.	1007	495	Westerbork - Auschwitz	
15 Nov.	1152	549	Vught - Auschwitz	Vught concentratiekamp
16 Nov.	996	395	Westerbork - Auschwitz	

313-  
193-

akt

II S O...

Date

Date opened

40 100.  
 42 100.  
 43 100.  
 44 100.  
 45 100.  
 46 100.  
 47 100.  
 48 100.  
 49 100.  
 50 100.  
 51 100.  
 52 100.  
 53 100.  
 54 100.  
 55 100.  
 56 100.  
 57 100.  
 58 100.  
 59 100.  
 60 100.  
 61 100.  
 62 100.  
 63 100.  
 64 100.  
 65 100.  
 66 100.  
 67 100.  
 68 100.  
 69 100.  
 70 100.  
 71 100.  
 72 100.  
 73 100.  
 74 100.  
 75 100.  
 76 100.  
 77 100.  
 78 100.  
 79 100.  
 80 100.  
 81 100.  
 82 100.  
 83 100.  
 84 100.  
 85 100.  
 86 100.  
 87 100.  
 88 100.  
 89 100.  
 90 100.  
 91 100.  
 92 100.  
 93 100.  
 94 100.  
 95 100.  
 96 100.  
 97 100.  
 98 100.  
 99 100.  
 100 100.

100 100.  
 101 100.  
 102 100.  
 103 100.  
 104 100.  
 105 100.  
 106 100.  
 107 100.  
 108 100.  
 109 100.  
 110 100.  
 111 100.  
 112 100.  
 113 100.  
 114 100.  
 115 100.  
 116 100.  
 117 100.  
 118 100.  
 119 100.  
 120 100.  
 121 100.  
 122 100.  
 123 100.  
 124 100.  
 125 100.  
 126 100.  
 127 100.  
 128 100.  
 129 100.  
 130 100.  
 131 100.  
 132 100.  
 133 100.  
 134 100.  
 135 100.  
 136 100.  
 137 100.  
 138 100.  
 139 100.  
 140 100.  
 141 100.  
 142 100.  
 143 100.  
 144 100.  
 145 100.  
 146 100.  
 147 100.  
 148 100.  
 149 100.  
 150 100.  
 151 100.  
 152 100.  
 153 100.  
 154 100.  
 155 100.  
 156 100.  
 157 100.  
 158 100.  
 159 100.  
 160 100.  
 161 100.  
 162 100.  
 163 100.  
 164 100.  
 165 100.  
 166 100.  
 167 100.  
 168 100.  
 169 100.  
 170 100.  
 171 100.  
 172 100.  
 173 100.  
 174 100.  
 175 100.  
 176 100.  
 177 100.  
 178 100.  
 179 100.  
 180 100.  
 181 100.  
 182 100.  
 183 100.  
 184 100.  
 185 100.  
 186 100.  
 187 100.  
 188 100.  
 189 100.  
 190 100.  
 191 100.  
 192 100.  
 193 100.  
 194 100.  
 195 100.  
 196 100.  
 197 100.  
 198 100.  
 199 100.  
 200 100.

100 100.  
 101 100.  
 102 100.  
 103 100.  
 104 100.  
 105 100.  
 106 100.  
 107 100.  
 108 100.  
 109 100.  
 110 100.  
 111 100.  
 112 100.  
 113 100.  
 114 100.  
 115 100.  
 116 100.  
 117 100.  
 118 100.  
 119 100.  
 120 100.  
 121 100.  
 122 100.  
 123 100.  
 124 100.  
 125 100.  
 126 100.  
 127 100.  
 128 100.  
 129 100.  
 130 100.  
 131 100.  
 132 100.  
 133 100.  
 134 100.  
 135 100.  
 136 100.  
 137 100.  
 138 100.  
 139 100.  
 140 100.  
 141 100.  
 142 100.  
 143 100.  
 144 100.  
 145 100.  
 146 100.  
 147 100.  
 148 100.  
 149 100.  
 150 100.  
 151 100.  
 152 100.  
 153 100.  
 154 100.  
 155 100.  
 156 100.  
 157 100.  
 158 100.  
 159 100.  
 160 100.  
 161 100.  
 162 100.  
 163 100.  
 164 100.  
 165 100.  
 166 100.  
 167 100.  
 168 100.  
 169 100.  
 170 100.  
 171 100.  
 172 100.  
 173 100.  
 174 100.  
 175 100.  
 176 100.  
 177 100.  
 178 100.  
 179 100.  
 180 100.  
 181 100.  
 182 100.  
 183 100.  
 184 100.  
 185 100.  
 186 100.  
 187 100.  
 188 100.  
 189 100.  
 190 100.  
 191 100.  
 192 100.  
 193 100.  
 194 100.  
 195 100.  
 196 100.  
 197 100.  
 198 100.  
 199 100.  
 200 100.

100

1944

Transportdatum	Totaal aantal personen	Totaal zie vori-ge kolom.		van - naar	Bijzonderheden
		M.	Vr. Kinder		
11 Jan.	1037	378	445	Westerbork - Bergen Belsen	
18 Jan	870	372	381	Westerbork - Theresienstadt	
25 Jan	948	391	435	Westerbork - Auschwitz	
1 Febr.	908	342	395	Westerbork - Bergen Belsen	
1 Febr.	27	27		Westerbork - Hongarije	
1 Febr.	8		7	Westerbork - Liebenau	
				via Scheveningen	Scheveningen gevangenis.
5 Febr.	63		41	Westerbork - Hongarije	
8 Febr.	2	2		Westerbork - Inter- nierungslager	
8 Febr.	1015	340	454	Westerbork - Auschwitz	
				(ziekentransport)	
15 Febr.	773	292	351	Westerbork - Bergen Belsen	
15 Febr.	2	2		Westerbork - Tittmoning	
25 Febr.	811	303	398	Westerbork - Theresienstadt	
25 Febr.	1	1		Westerbork - Vught	Vught concentratiekamp
3 Mrt.	732	353	316	Westerbork - Auschwitz	
9 Mrt.	75	33	31	Westerbork - Vittel	Interneringenkamp
15 Mrt.	210	90	89	Westerbork - Bergen Belsen	
22 Mrt.	2	1	1	Westerbork - Den Haag	gevangenis
23 Mrt.	599	387	169	Westerbork - Auschwitz	gevangenis
25 Mrt.	1	1		Westerbork - Enschede	"
28 Mrt.	3		3	Westerbork - Den Haag	Vught concentratiekamp
28 Mrt.	111	89	21	Westerbork - Vught	
5 Apr.	101	31	35	Westerbork - Bergen Belsen	
5 Apr.	289	119	116	Westerbork - Theresienstadt	
5 Apr.	240	106	112	Westerbork - Auschwitz	
5 Apr.	23	23		Westerbork - Weimar	Roemenen, Hongaren, Spanjaarden.
5 Apr.	37		27	Westerbork - Fürstenberg	Roemeense vr.en kinderen
6 Apr.	2	2		Westerbork - Vught	Vught concentratiekamp
27 Apr.	1	1		Westerbork - Amsterdam	



1944

Transportdatum	Totaal aantal personen.	Totaal zie vorige kolom.		van - naar	Bijzonderheden
		M.	Vr. Kinder.		
19 Mei	453	199	220	Westerbork - Auschwitz	Zigeuner-transport
19 Mei	238	104	87	Westerbork - Bergen Belsen	
2/3 Juni	496	1		Vught - Auschwitz	Vught concentratiekamp
2 Juni	1			Westerbork - Den Haag	Den Haag gevangenis
23 Juni	2	2		Westerbork - Ravensbrück	
28 Juni	3	1		Westerbork - Den Haag	Den Haag gevangenis
3 Juli	1	1		Westerbork - Scheveningen	"
3 Juli	1	1		Westerbork - Amersfoort	Polizeiliches Durchgangslager Amersfoort
14 Juli	1	1		Westerbork - Scheveningen	Scheveningen gevangenis.
14 Juli	1	1		Westerbork - Velp b/Arnhem	Strafsache S.D.
31 Juli	213	95	19	Westerbork - Theresienstadt	
31 Juli	178	72	19	Westerbork - Bergen Belsen	
22 Aug.	4	2		Westerbork - Velp	
22 Aug.	5	5		Westerbork - Amsterdam	Strafsache S.D.
3 Sept.	1019	498	79	Westerbork - Auschwitz	
30 Aug.	1	1		Westerbork - Velp	
4 Sept.	2087	782	372	Westerbork - Theresienstadt	Strafsache S.D.
13 Sept.	279	100	77	Westerbork - Bergen - Belsen	

ekt

U I M H J S D V



1941

"Strafdeportaties" naar Mauthausen. Geen transportlijsten. Geen transportdata. overlijden bekend Aantal gedeporteerden:

1942

Transportdatum	Totaal aantal personen	Totaal zie vorige kolom.		van - naar	Bijzonderheden
		M.	Vr. Kinder		
15 Juli	1135	613	433	89	eerste transport waaronder 322 mannen uit Amers- foort, Polizeiliches Durchgangs- lager. aan de lijst ontbreken 2 blz.
16 Juli	895	601	191	73	
21 Juli	931	435	359	137	aan de transportlijst ontbreekt 1 blz.
24 Juli	1000	516	372	112	
27 Juli	1010	465	400	145	
31 Juli	1007	480	392	135	
3 Aug.	1013	427	391	195	
7 Aug.	987	415	382	190	
10 Aug.	559	262	244	53	
14 Aug.	505	181	195	129	
17 Aug.	506	320	108	78	
21 Aug.	1008	425	441	142	
24 Aug.	519	320	134	65	
28 Aug.	608	.	.	.	
31 Aug.	560	.	.	.	
4 Sept.	714	.	.	.	
7 Sept.	930	.	.	.	
11 Sept.	874	.	.	.	
14 Sept.	902	.	.	.	
18 Sept.	1002	.	.	.	
21 Sept.	707	.	.	.	
25 Sept.	925	.	.	.	
28 Sept.	617	.	.	.	

Year	Month	Day	Part	Value	Notes
1880	Jan	1	100	100	
1880	Jan	2	100	100	
1880	Jan	3	100	100	
1880	Jan	4	100	100	
1880	Jan	5	100	100	
1880	Jan	6	100	100	
1880	Jan	7	100	100	
1880	Jan	8	100	100	
1880	Jan	9	100	100	
1880	Jan	10	100	100	
1880	Jan	11	100	100	
1880	Jan	12	100	100	
1880	Jan	13	100	100	
1880	Jan	14	100	100	
1880	Jan	15	100	100	
1880	Jan	16	100	100	
1880	Jan	17	100	100	
1880	Jan	18	100	100	
1880	Jan	19	100	100	
1880	Jan	20	100	100	
1880	Jan	21	100	100	
1880	Jan	22	100	100	
1880	Jan	23	100	100	
1880	Jan	24	100	100	
1880	Jan	25	100	100	
1880	Jan	26	100	100	
1880	Jan	27	100	100	
1880	Jan	28	100	100	
1880	Jan	29	100	100	
1880	Jan	30	100	100	
1880	Jan	31	100	100	

The following is a list of the names of the persons who have been  
 admitted to the office of the Secretary of the Board of Health  
 since the first of January, 1880, and who have been sworn in  
 as such. The names are given in the order in which they were  
 admitted, and the date of their admission is given in the  
 column next to their names. The names of the persons who  
 have been admitted to the office of the Secretary of the Board  
 of Health since the first of January, 1880, and who have been  
 sworn in as such, are given in the order in which they were  
 admitted, and the date of their admission is given in the  
 column next to their names.

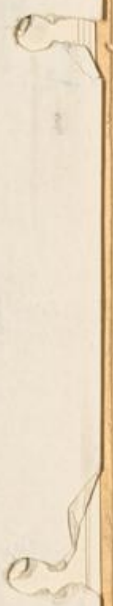

A U S C H W I T Z



A U S C H W I T Z

SUBJECT

SPANGOWICZ, Mieczyslaw.

SWITZ.

Date opened

5-9/50

Date closed

Referred to	Folio	Date	Referred to	Folio	Date	Referred to	Folio	Date
Mr. Spangowicz	PA 49							
B/F 41-9.50	PA To WK							
Mr. Spangowicz	PA 11/2							
Mr. Spangowicz	PA 21/2							
Mr. Spangowicz	PA 6/11							
Mr. Spangowicz	PA 6/11							
Mr. Spangowicz	PA 14/11							
Mr. Spangowicz	PA 17/11							

When action is completed this file must be returned to CENTRAL REGISTRY

Nummernbesetzung im Konzentrationslager Auschwitz.

18. Sep. 1930

*W. M. M.*

<u>Jahr.</u> <u>1940</u>	<u>Nummern - Serie</u>		<u>Herkunft des Transportes</u>
20.5.	1	- 30	Sachsenhausen
14.6.	31	- 758	Krakau - Tarnow
20.6.	759	- 1 071	Krakau - Tarnow
22.6.	1 072	- 1 094	Kattowitz
24.6.	1 095	- 1 121	Kattowitz
25.6.	1 122	- 1 221	Kattowitz
26.6.	1 222	- 1 263	Kattowitz
27.6.	1 264	- 1 282	Kattowitz
6.7.	1 283	- 1 342	Kattowitz
18.7.	1 343	- 1 354	Kattowitz
18.7.	1 355	- 1 419	Krakau
29.7.	1 420	-	Kattowitz
2.8.	1 421	- 1 438	Kattowitz
6.8.	1 439	- 1 441	Kattowitz
9.8.	1 442	- 1 484	Kattowitz
10.8.	1 485	-	Kattowitz
13.8.	1 486	- 1 512	Kattowitz
15.8.	1 513	- 1 899	Warschau
15.8.	1 900	-	Kattowitz
15.8.	1 901	- 3 179	Warschau
20.8.	3 180	-	Kattowitz
23.8.	3 181	- 3 185	Kattowitz
24.8.	3 186	- 3 187	Kattowitz
29.8.	3 188	- 3 287	Sachsenhausen
28.8.	3 288	-	Kattowitz
30.8.	3 289	- 3 698	Krakau - Tarnow
30.8.	3 699	- 3 700	
30.8.	3 701	- 3 727	Krakau - Tarnow
3.9.	3 728	- 3 729	Kattowitz
30.8.	3 730	-	Krakau - Tarnow
5.9.	3 731	- 3 738	Kattowitz
6.9.	3 739	- 3 757	Kattowitz
7.9.	3 758	- 3 772	Kattowitz
10.9.	3 773	-	Kattowitz
11.9.	3 774	-	Oppeln
12.9.	3 775	- 3 776	Kattowitz

Person

Person

Person

Person

Person

Person

Person

Person

Person

Person

Person

Person

Person



Date

Date opened

SUBJECT

<u>Jahr</u> <u>1940</u>	<u>Nummern - Serie</u>		<u>Herkunft des Transportes</u>
16.9.	3 777	-	Ob. Sachsenhausen
19.9.	3 778	- 3 779	Kattowitz
19.9.	3 780	- 3 784	Kattowitz
20.9.	3 785	- 3 820	Kattowitz
22.9.	3 821	- 4 959	Warschau
7.10.	4 960	-	Oppeln
22.9.	4961	- 5 526	Warschau
23.9.	5 527	- 5 529	Kattowitz
25.9.	5 530	- 5 531	Kattowitz
25.9.	5 532	-	Kattowitz
7.10.	5 533	-	Kattowitz
28.9.	5 534	- 5 569	Oppeln
28.9.	5 570	- 5 571	Kattowitz
29.9.	5 572	- 5 575	Sachsenhausen
30.9.	5 576	- 5 578	Kattowitz
1.10.	5 579	-	Breslau
1.10.	5 580	-	Hohenselza
1.10.	5 581	-	Kattowitz
2.10.	5 582	-	Kattowitz
4.10.	5 583	- 5 584	Kattowitz
5.10.	5 585	- 5 601	Kattowitz
8.10.	5 602	- 5 890	Krakau - Tarnow
8.10.	5 891	- 5 893	Litz sunstadt
8.10.	5 894	- 5 945	Krakau - Tarnow
8.10.	5 946	- 5 949	Litzmannstadt
8.10.	5 950	-	Krakau - Tarnow
8.10.	5 951	- 5 955	Lager
9.10.	5 956	- 5 957	Kattowitz
10.10.	5 958	- 5 971	Kattowitz
11.10.	5 972	-	Troppau
12.10.	5 973	-	Kattowitz
14.10.	5 974	- 6 037	Lublin
15.10.	6 038	-	Kattowitz
17.10.	6 039	-	Kattowitz/Ret.
18.10.	6 040	- 6 043	Kattowitz
19.10.	6 044	- 6 045	Kattowitz



<u>Jahr</u> <u>1940</u>	<u>Nummern - Serie</u>		<u>Herkunft des Transportes.</u>
20.10.	6 046 -	6 047	Kattowitz
29.10.	6 048 -	6 049	Litzmannstadt
29.10.	6 050 -	6 051	Kattowitz
30.10.	6 052 -		Kattowitz
1.11.	6 053 -	6 053	Sammeltransport
6.11.	6 059 -	6 073	Kattowitz
8.11.	6 074 -		Kattowitz
8.11.	6 075 -		Litzmannstadt
9.11.	6 076 -	6 077	Kattowitz
8.11.	6 078 -		Litzmannstadt
8.11.	6 079 -	6 147	Radom
9.11.	6 148 -	6 175	Krakau
12.11.	6 176 -	6 237	Krakau
12.11.	6 238 -	6 251	Kattowitz
13.11.	6 252 -		Lublin
15.11.	6 253 -	6 265	Sammeltransport
19.11.	6 266 -		Kattowitz
21.11.	6 267 -		Kattowitz
22.11.	6 268 -	6 272	Sammeltransport
23.11.	6 273 -	6 572	Warschau
28.11.	6 573 -	6 593	Kattowitz
28.11.	6 600 -	6 653	Krakau
29.11.	6 654 -	6 663	Kattowitz
29.11.	6 664 -	6 689	Sammeltransport
3.12.	6 690 -	6 703	Sammeltransport
10.12.	6 704 -		Kattowitz
3.12.	6 705 -	6 713	Kattowitz
4.12.	6 714 -	6 816	Krakau
5.12.	6 817 -	6 872	Sammeltransport
6.12.	6 873 -	6 877	Sammeltransport
12.12.	6 878 -	6 884	Sammeltransport
15.12.	6 885 -	7 334	Dachau
16.12.	7 335 -	7 392	Kattowitz
18.12.	7 393 -	7 470	Kattowitz
18.12.	7 471 -	7 500	Kattowitz
18.12.	7 501 -	7 740	Kattowitz-Sammeltransport
19.12.	7 741 -	7 743	Kattowitz - Krakau
19.12.	7 744 -	7 785	Krakau
20.12.	7 786 -	7 804	Sammeltransport
21.12.	7 805 -	7 815	Sammeltransport

Number

after

after

after

Number

Number

Number

after

after

after

Number

Number

after

Number

Date

<u>Jahr.</u>	<u>Nummern - Serie</u>		<u>Herkunft des Transportes.</u>
<u>1940</u>			
23.12.	7 816 -		Bielsko
23.12.	7 817 -	7 852	Krakau
28.12.	7 853 -	7 858	Sammeltransport
27.12.	7 859 -	7 878	Krakau
31.12.	7 879 -		Kattowitz
<u>1941</u>			
3.1.	7 880 -		Troppau
7.1.	7 881 -	7 934	Warschau
7.1.	7 935 -	7 947	Radom - Warschau
7.1.	7 948 -	8 389	Warschau
7.1.	8 390 -	8 486	Radom
9.1.	8 487 -	8 607	Radom
9.1.	8 608 -	9 132	Lublin
10.1.	9 133 -	9 403	Krakau
11.1.	9 404 -	9 464	Litzmannstadt
14.1.	9 465 -		Kattowitz
16.1.	9 466 -	9 491	Krakau
17.1.	9 492 -		Kattowitz
18.1.	9 493 -	9 494	Sammeltransport
22.1.	9 495 -	9 496	Kattowitz
24.1.	9 497 -	9 519	Sammeltransport
25.1.	9 520 -	9 539	Kattowitz
29.1.	9 540 -	9 541	Kattowitz
31.1.	9 542 -	9 570	Sammeltransport
1.2.	9 571 -	10 163	Warschau
1.2.	10 164 -		Kattowitz
5.2.	10 165 -	10 187	Litzmannstadt
6.2.	10 188 -	10 196	Kattowitz
7.2.	10 197 -	10 211	Kattowitz
8.2.	10 212 -	10 237	Sammeltransport
11.2.	10 238 -	10 246	Kattowitz
12.2.	10 247 -	10 270	Kattowitz
13.2.	10 271 -	10 301	Kattowitz
14.2.	10 302 -	10 336	Sammeltransport
18.2.	10 337 -	10 338	Kattowitz
19.2.	10 339 -	10 358	Sammeltransport
21.2.	10 359 -	10 413	Krakau
21.2.	10 414 -	10 441	Sammeltransport
25.2.	10 442 -	10 731	Radom

SUBJECT

Date opened

Date

<u>Jahr.</u> <u>1941</u>	<u>Nummern - Serie</u>	<u>Herkunft des Transportes.</u>
25.2.	10 732 - 10 791	Krakau
25.2.	10 792 - 10 794	Kattowitz
25.2.	10 795 - 10 875	Krakau
26.2.	10 876 - 10 878	Kattowitz
28.2.	10 879 - 10 900	Sammeltransport
1.3.	10 901 - 10 902	Kattowitz
5.3.	10 903 - 10 945	Oppeln
6.3.	10 946 -	Kattowitz
7.3.	10 947 - 10 965	Sammeltransport
9.3.	10 966 - 10 967	Kattowitz
14.3.	10 968 - 10 992	Sammeltransport
18.3.	10 993 - 11 027	Kattowitz
20.3.	11 028 - 11 029	Kattowitz
21.3.	11 030 - 11 037	Sammeltransport
24.3.	11 088 - 11 090	Kattowitz
25.3.	11 091 - 11 092	Kattowitz
26.3.	11 093 - 11 106	Kattowitz
27.3.	11 107 - 11 109	Kattowitz
28.3.	11 110 - 11 121	Sammeltransport
1.4.	11 122 - 11 140	Kattowitz
2.4.	11 141 - 11 178	Kattowitz
4.4.	11 179 - 11 201	Sammeltransport
5.4.	11 202 - 11 536	Krakau
6.4.	11 537 -	Warschau
5.4.	11 538 - 11 923	Krakau
4.4.	11 924 -	Kattowitz
5.4.	11 925 - 12 124	Krakau
5.4.	12 125 - 12 351	Radom
6.4.	12 352 - 12 354	Warschau
17.4.	12 355 -	Kattowitz
6.4.	12 356 - 12 886	Warschau
5.4.	12 887 - 12 962	Radom
17.4.	12 963 -	Kattowitz
5.4.	12 964 - 13 192	Radom
6.4.	13 193 -	Warschau
5.4.	13 194 - 13 195	Radom
6.4.	13 196 - 13 215	Warschau
5.4.	13 216 -	Radom
6.4.	13 217 - 13 677	Warschau

No.	Name	Address
1	...	...
2	...	...
3	...	...
4	...	...
5	...	...
6	...	...
7	...	...
8	...	...
9	...	...
10	...	...
11	...	...
12	...	...
13	...	...
14	...	...
15	...	...
16	...	...
17	...	...
18	...	...
19	...	...
20	...	...
21	...	...
22	...	...
23	...	...
24	...	...
25	...	...
26	...	...
27	...	...
28	...	...
29	...	...
30	...	...
31	...	...
32	...	...
33	...	...
34	...	...
35	...	...
36	...	...
37	...	...
38	...	...
39	...	...
40	...	...
41	...	...
42	...	...
43	...	...
44	...	...
45	...	...
46	...	...
47	...	...
48	...	...
49	...	...
50	...	...

Date

Date opened

SUBJECT

<u>Jahr.</u> 1951	<u>Nummern - Serie</u>		<u>Herkunft des Transportes</u>
3.4.	13 678 -	13 683	Krakau
6.4.	13 684 -		Warschau
5.4.	13 685 -	13 688	Krakau
6.4.	13 689 -	13 691	Warschau
5.4.	13 692 -		Krakau
17.4.	13 693 -		Kattowitz
5.4.	13 694 -		Krakau
6.4.	13 695 -	14 943	Lublin
5.4.	14 944 -		Radom
7.4.	14 945 -	14 946	Kattowitz
9.4.	14 947 -	15 044	Sammeltransport
11.4.	15 045 -	15 085	Sammeltransport
16.4.	15 086 -	15 090	Sammeltransport
17.4.	15 091 -	15 092	Kattowitz
18.4.	15 093 -	15 119	Sammeltransport
	15 120 -		Frei
22.4.	15 121 -	15 151	Kattowitz
25.4.	15 152 -	15 181	Sammeltransport
2.5.	15 182 -	15 385	Litzmannstadt
2.5.	15 386 -	15 409	Sammeltransport
5.5.	15 410 -	15 412	Lublin
6.5.	15 413 -		Krakau
6.5.	15 414 -	15 415	Kattowitz
8.5.	15 416 -	15 463	Krakau
8.5.	15 464 -	15 540	Mauthausen Buchenwald Dachau
9.5.	15 541 -	15 569	Sammeltransport
12.5.	15 570 -	15 572	Kattowitz
12.5.	15 573 -	15 587	Sammeltransport
15.5.	15 588 -		Kattowitz
16.5.	15 589 -	15 615	Sammeltransport
17.5.	15 616 -		Kattowitz
20.5.	15 617 -		Kattowitz
21.5.	15 618 -	15 644	Sammeltransport
22.5.	15 645 -	15 753	Sammeltransport
22.5.	15 754 -	15 758	Kattowitz
23.5.	15 759 -	15 778	Sammeltransport
23.5.	15 779 -	15 994	Radom
24.5.	15 995 -	16 481	Lublin
26.5.	16 482 -	16 630	Oppeln Breslau

Case No.	Name	Address	City	State	Date
100-10000	John Doe	123 Main St	New York	NY	1/1/50
100-10001	Jane Smith	456 Elm St	Los Angeles	CA	2/1/50
100-10002	Robert Brown	789 Oak St	Chicago	IL	3/1/50
100-10003	Mary White	101 Pine St	San Francisco	CA	4/1/50
100-10004	James Black	202 Cedar St	Philadelphia	PA	5/1/50
100-10005	Elizabeth Green	303 Birch St	Washington	DC	6/1/50
100-10006	William Red	404 Spruce St	Boston	MA	7/1/50
100-10007	Patricia Blue	505 Willow St	San Diego	CA	8/1/50
100-10008	Richard Yellow	606 Ash St	Portland	OR	9/1/50
100-10009	Susan Purple	707 Hickory St	Seattle	WA	10/1/50
100-10010	Thomas Grey	808 Maple St	Denver	CO	11/1/50
100-10011	Laura Pink	909 Poplar St	San Antonio	TX	12/1/50
100-10012	Charles Brown	1010 Walnut St	San Jose	CA	1/1/51
100-10013	Barbara Green	1011 Chestnut St	San Francisco	CA	2/1/51
100-10014	Joseph White	1012 Elm St	Los Angeles	CA	3/1/51
100-10015	Karen Black	1013 Oak St	Chicago	IL	4/1/51
100-10016	Michael Red	1014 Pine St	San Francisco	CA	5/1/51
100-10017	Christine Blue	1015 Cedar St	Philadelphia	PA	6/1/51
100-10018	David Yellow	1016 Birch St	Washington	DC	7/1/51
100-10019	Michelle Purple	1017 Spruce St	Boston	MA	8/1/51
100-10020	Christopher Grey	1018 Willow St	San Diego	CA	9/1/51
100-10021	Amanda Pink	1019 Ash St	Portland	OR	10/1/51
100-10022	Matthew Brown	1020 Hickory St	Seattle	WA	11/1/51
100-10023	Stephanie Green	1021 Maple St	Denver	CO	12/1/51
100-10024	Andrew White	1022 Poplar St	San Antonio	TX	1/1/52
100-10025	Rebecca Black	1023 Walnut St	San Jose	CA	2/1/52
100-10026	Gregory Red	1024 Chestnut St	San Francisco	CA	3/1/52
100-10027	Heather Blue	1025 Elm St	Los Angeles	CA	4/1/52
100-10028	Timothy Yellow	1026 Oak St	Chicago	IL	5/1/52
100-10029	Kimberly Purple	1027 Pine St	San Francisco	CA	6/1/52
100-10030	Brandon Grey	1028 Cedar St	Philadelphia	PA	7/1/52
100-10031	Brittany Pink	1029 Birch St	Washington	DC	8/1/52
100-10032	Justin Brown	1030 Spruce St	Boston	MA	9/1/52
100-10033	Vanessa Green	1031 Willow St	San Diego	CA	10/1/52
100-10034	Patrick White	1032 Ash St	Portland	OR	11/1/52
100-10035	Christina Black	1033 Hickory St	Seattle	WA	12/1/52
100-10036	Jonathan Red	1034 Maple St	Denver	CO	1/1/53
100-10037	Michelle Yellow	1035 Poplar St	San Antonio	TX	2/1/53
100-10038	Robert Purple	1036 Walnut St	San Jose	CA	3/1/53
100-10039	Emily Grey	1037 Chestnut St	San Francisco	CA	4/1/53
100-10040	Christopher Blue	1038 Elm St	Los Angeles	CA	5/1/53
100-10041	Stephanie Green	1039 Oak St	Chicago	IL	6/1/53
100-10042	Matthew White	1040 Pine St	San Francisco	CA	7/1/53
100-10043	Rebecca Black	1041 Cedar St	Philadelphia	PA	8/1/53
100-10044	Andrew Red	1042 Birch St	Washington	DC	9/1/53
100-10045	Christina Yellow	1043 Spruce St	Boston	MA	10/1/53
100-10046	Justin Purple	1044 Willow St	San Diego	CA	11/1/53
100-10047	Vanessa Grey	1045 Ash St	Portland	OR	12/1/53
100-10048	Patrick Pink	1046 Hickory St	Seattle	WA	1/1/54
100-10049	Brittany Brown	1047 Maple St	Denver	CO	2/1/54
100-10050	Timothy Green	1048 Poplar St	San Antonio	TX	3/1/54
100-10051	Kimberly White	1049 Walnut St	San Jose	CA	4/1/54
100-10052	Brandon Black	1050 Chestnut St	San Francisco	CA	5/1/54
100-10053	Christina Red	1051 Elm St	Los Angeles	CA	6/1/54
100-10054	Jonathan Yellow	1052 Oak St	Chicago	IL	7/1/54
100-10055	Michelle Purple	1053 Pine St	San Francisco	CA	8/1/54
100-10056	Robert Grey	1054 Cedar St	Philadelphia	PA	9/1/54
100-10057	Emily Pink	1055 Birch St	Washington	DC	10/1/54
100-10058	Christopher Brown	1056 Spruce St	Boston	MA	11/1/54
100-10059	Stephanie Green	1057 Willow St	San Diego	CA	12/1/54
100-10060	Matthew White	1058 Ash St	Portland	OR	1/1/55
100-10061	Rebecca Black	1059 Hickory St	Seattle	WA	2/1/55
100-10062	Andrew Red	1060 Maple St	Denver	CO	3/1/55
100-10063	Christina Yellow	1061 Poplar St	San Antonio	TX	4/1/55
100-10064	Justin Purple	1062 Walnut St	San Jose	CA	5/1/55
100-10065	Vanessa Grey	1063 Chestnut St	San Francisco	CA	6/1/55
100-10066	Patrick Pink	1064 Elm St	Los Angeles	CA	7/1/55
100-10067	Brittany Brown	1065 Oak St	Chicago	IL	8/1/55
100-10068	Timothy Green	1066 Pine St	San Francisco	CA	9/1/55
100-10069	Kimberly White	1067 Cedar St	Philadelphia	PA	10/1/55
100-10070	Brandon Black	1068 Birch St	Washington	DC	11/1/55
100-10071	Christina Red	1069 Spruce St	Boston	MA	12/1/55
100-10072	Jonathan Yellow	1070 Willow St	San Diego	CA	1/1/56
100-10073	Michelle Purple	1071 Ash St	Portland	OR	2/1/56
100-10074	Robert Grey	1072 Hickory St	Seattle	WA	3/1/56
100-10075	Emily Pink	1073 Maple St	Denver	CO	4/1/56
100-10076	Christopher Brown	1074 Poplar St	San Antonio	TX	5/1/56
100-10077	Stephanie Green	1075 Walnut St	San Jose	CA	6/1/56
100-10078	Matthew White	1076 Chestnut St	San Francisco	CA	7/1/56
100-10079	Rebecca Black	1077 Elm St	Los Angeles	CA	8/1/56
100-10080	Andrew Red	1078 Oak St	Chicago	IL	9/1/56
100-10081	Christina Yellow	1079 Pine St	San Francisco	CA	10/1/56
100-10082	Justin Purple	1080 Cedar St	Philadelphia	PA	11/1/56
100-10083	Vanessa Grey	1081 Birch St	Washington	DC	12/1/56
100-10084	Patrick Pink	1082 Spruce St	Boston	MA	1/1/57
100-10085	Brittany Brown	1083 Willow St	San Diego	CA	2/1/57
100-10086	Timothy Green	1084 Ash St	Portland	OR	3/1/57
100-10087	Kimberly White	1085 Hickory St	Seattle	WA	4/1/57
100-10088	Brandon Black	1086 Maple St	Denver	CO	5/1/57
100-10089	Christina Red	1087 Poplar St	San Antonio	TX	6/1/57
100-10090	Jonathan Yellow	1088 Walnut St	San Jose	CA	7/1/57
100-10091	Michelle Purple	1089 Chestnut St	San Francisco	CA	8/1/57
100-10092	Robert Grey	1090 Elm St	Los Angeles	CA	9/1/57
100-10093	Emily Pink	1091 Oak St	Chicago	IL	10/1/57
100-10094	Christopher Brown	1092 Pine St	San Francisco	CA	11/1/57
100-10095	Stephanie Green	1093 Cedar St	Philadelphia	PA	12/1/57
100-10096	Matthew White	1094 Birch St	Washington	DC	1/1/58
100-10097	Rebecca Black	1095 Spruce St	Boston	MA	2/1/58
100-10098	Andrew Red	1096 Willow St	San Diego	CA	3/1/58
100-10099	Christina Yellow	1097 Ash St	Portland	OR	4/1/58
100-10100	Justin Purple	1098 Hickory St	Seattle	WA	5/1/58

Date opened

SUBJECT

Date

<u>Jahr</u>	<u>Nummern - Serie</u>		<u>Herkunft des Transportes.</u>
<u>1941</u>			
28.5.	16 631 -	16 643	Sammeltransport
29.5.	16 644 -	16 830	Warschau
3.6.	16 831 -		Kattowitz
29.5.	16 832 -	16 948	Warschau
30.5.	16 949 -	16 973	Sammeltransport
3.6.	16 974 -	16 976	Kattowitz
5.6.	16 977 -	17 044	Krakau
6.6.	17 045 -	17 104	Brinn
14.6.	17 105 -		Kattowitz
6.6.	17 106 -	17 143	Sammeltransport
7.6.	17 144 -		Kattowitz
8.6.	17 145 -	17 181	Sammeltransport
9.6.	17 182 -	17 229	Krakau
12.6.	17 230 -		Kattowitz
13.6.	17 231 -	17 244	Sammeltransport
16.6.	17 245 -	17 247	Kattowitz
18.6.	17 248 -	17 252	Kattowitz
20.6.	17 253 -	17 269	Sammeltransport
23.6.	17 270 -	17 299	Oppeln
24.6.	17 300 -	17 329	Oppeln
25.6.	17 330 -	17 331	Kattowitz
26.6.	17 332 -	17 381	Krakau
27.6.	17 382 -	17 395	Sammeltransport
28.6.	17 396 -		Kattowitz
29.6.	17 397 -	17 444	Sammeltransport
30.6.	17 445 -	17 447	Kattowitz
30.6.	17 448 -	17 705	Padom
1.oi2.7.	17 706 -	17 720	Sammeltransport
4.7.	17 721 -	17 812	Sammeltransport
5.7.	17 813 -	17 814	Kattowitz
6.7.	17 815 -	17 844	Sammeltransport
8.7.	17 845 -	17 853	Sammeltransport
9.7.	17 854 -	17 863	Kattowitz
11.7.	17 864 -	18 045	Krakau

*Handwritten mark*

*Handwritten mark*

*Handwritten mark*

*Handwritten mark*

*Handwritten mark*

*Handwritten mark*

*Handwritten mark*

*Handwritten mark*

*Handwritten mark*

*Handwritten mark*

*Handwritten mark*

*Handwritten mark*

Date

Date opened

SUBJECT

<u>Jahr</u> 1941	<u>Nummern - Serie</u>	<u>Herkunft des Transportes</u>
11.7.41	18 046 - 18 084	Sammeltransport
12.7.41	18 085 - 18 099	Sammeltransport
13.7.41	18 100 - 18 135	Oppeln
14.7.41	18 136 - 18 159	Oppeln

2.2.1942

- \* Die Lagerkommandantur beschloss, eine gesonderte Numerierung für die E.H.-Häftlinge einzuführen. Infolgedessen wurden diesen Häftlingen ihre bisherigen Nummern der allgemeinen Serie abgenommen und sie bekamen die Nummern E.H. von 1 an. Diese Numerierung bezog sich nicht nur auf im Lager befindliche, sondern auch aus dem Lager entlassene und verstorbene Häftlinge.  
Bei dieser Abänderung wurden 1121 Nummern ausgegeben.  
Vom 16.7.41 bis 31.1.42 wurden 1134 E.H.-Häftlinge in's Lager eingeliefert. 13 E.H.-Häftlinge wurden später zu politischen Häftlingen erklärt. Ihnen wurden die Häftlingsnummern der allgemeinen Serie belassen. Die im Februar in's Lager eingelieferten Häftlinge bekamen die gestrichenen Nummern der E.H.-Häftlinge.

<u>Jahr</u> 1941	<u>Nummern - Serie</u>	<u>Herkunft des Transportes</u>
16.7.41	EH 18 160 - -	Kattowitz
2.2.42	* 18 160 - -	Kattowitz
17.7.41	EH 18 161 - 18 175	Kattowitz
3.2.42	* 18 161 - 18 175	Warschau
17.7.41	18 176 - 18 177	Kattowitz
18.7.41	18 178 - 18 272	Sammeltransport
22.7.41	18 273 - 18 300	Sammeltransport
23.7.41	EH 18 301 - 18 311	Kattowitz
3.2.42	* 18 301 - 18 311	Warschau
3.2.42	18 301 - 18 311	-
23.7.41	18 312 - 18 313	Kattowitz
24.7.41	EH 18 314 - 18 334	Kattowitz
3.2.42	* 18 314 - 18 334	Warschau
24.7.41	18 335 - 18 684	Warschau
25.7.41	18 685 - 18 744	Krekau
25.7.41	18 745 - 18 763	Sammeltransport
26.7.41	18 764 - 18 791	Sammeltransport
26.7.41	EH 18 792 - 18 807	Sammeltransport

*after*  
*after*

*after*

*after*

*after*

*after*

*after*

*after*

*after*

Date opened

SUBJECT

Date

<u>Jahr</u> <u>1941</u>	<u>Nummern - Serie</u>	<u>Herkunft des Transportes</u>
28.7.41	18 808 - 18 812	Kattowitz
29.7.41	18 813 - 18 875	Krakau - Tarnow
29.7.41	18 876 - 18 887	Kattowitz
29.7.41	EH 18 888 - 18 892	Kattowitz
3.2.42	* 18 888 - 18 892	Warschau
30.7.41	18 893 - 19 198	Radom
30.7.41	19 199 - 19 856	Lublin
1.8.41	19 857 - 19 861	Sammeltransport
4.8.41	EH 19 862 - 19 894	Kattowitz - Bielsko
3.2.42	* 19 862 - 19 894	Warschau
5.8.41	19 895 - 19 896	Kattowitz
6.8.41	EH 19 897 - 19 923	Kattowitz
3.2.42	* 19 897 - 19 923	Warschau
8.8.41	19 924 - 19 957	Sammeltransport
9.8.41	19 958 - 20 004	Sammeltransport
12.8.41	EH 20 005 - 20 009	Kattowitz - Cieszyn
3.2.42	* 20 005 - 20 009	Warschau
12.8.41	20 010 - 20 047	Krakau
14.8.41	EH 20 048 - -	Kattowitz
3.2.42	* 20 048 - -	Warschau
14.8.41	20 049 - 20 060	Sammeltransport
14.8.41	EH 20 061 - 20 076	Kattowitz
3.2.42	* 20 061 - 20 076	Warschau
19.8.41	20 077 - 20 083	Kattowitz
20.8.41	20 084 - 20 109	Krakau
20.8.41	20 110 - 20 112	Oppeln
21.8.41	EH 20 113 - 20 140	Kattowitz - Bielsko
3.2.42	* 20 113 - 20 131	Warschau
5.2.42	* 20 132 - -	Kattowitz
6.2.42	* 20 133 - 20 140	Sammeltransport
21.8.41	20 141 - -	Kattowitz - Bielsko
22.8.41	20 142 - 20 170	Sammeltransport
23.8.41	20 171 - 20 189	Sammeltransport
23.8.41	EH 20 190 - -	Kattowitz - Bielsko
6.2.42	* 20 190 - -	Opawa
25.8.41	20 191 - 20 253	Oppeln

*[Faint, illegible text, likely bleed-through from the reverse side of the page]*

Date opened

SUBJECT

Date

<u>Jahr</u> <u>1941</u>	<u>Nummern - Serie</u>	<u>Herkunft des Transportes</u>
26.8.41	2o 254 - 2o 268	Oppeln
26.8.41	EH 2o 269 - -	Kattowitz - Bielsko
29.8.41	2o 27o - 2o 29o	Sammeltransport
3o.8.41	2o 291 - 2o 329	Sammeltransport
1.9.41	EH 2o 33o - 2o 351	Kattowitz - Bielsko
6.2.42	* 2o 33o - 2o 331	Graz u. Berlin
8.2.42	* 2o 332 - 2o 351	Sammeltransport
4.9.41	2o 352 - 2o 421	Warschau
4.9.41	2o 422 - 2o 424	Kattowitz
4.9.41	2o 425 - 2o 49o	Brünn
5.9.41	2o 491 - 2o 5o9	Sammeltransport
5.9.41	EH 2o 51o - 2o 514	Kattowitz
8.2.42	* 2o 51o - 2o 514	Sammeltransport
6.9.41	EH 2o 515 - 2o 519	Kattowitz - Bielsko
8.2.42	* 2o 515 - 2o 519	Sammeltransport
9.9.41	EH 2o 52o - 2o 526	Kattowitz
8.2.42	* 2o 52o - 2o 523	Sammeltransport
1o.2.42	* 2o 524 - 2o 526	Krakau
9.9.41	EH 2o 527 - 2o 528	Bielsko
1o.2.42	* 2o 527 - 2o 528	Krakau
9.9.41	2o 529 - -	Bielsko
9.9.41	EH 2o 53o - 2o 532	Bielsko
1o.2.42	* 2o 53o - 2o 532	Krakau
11.9.41	2o 533 - 2o 571	Lodz
12.9.41	2o 572 - 2o 685	Warschau
12.9.41	EH 2o 686 - 2o 695	Kattowitz
1o.2.42	* 2o 686 - -	Krakau
1o.2.42	* 2o 688 - -	Krakau
1o.2.42	* 2o 69o - 2o 692	Krakau
1o.2.42	* 2o 694 - 2o 695	Krakau
12.9.41	2o 696 - 2o 7o9	Kattowitz
12.9.41	EH 2o 71o - 2o 714	Kattowitz
1o.2.42	* 2o 71o - 2o 713	Krakau
12.9.41	2o 715 - 2o 719	Sammeltransport
13.9.41	2o 72o - 2o 746	Sammeltransport

1	...	...	...
2	...	...	...
3	...	...	...
4	...	...	...
5	...	...	...
6	...	...	...
7	...	...	...
8	...	...	...
9	...	...	...
10	...	...	...
11	...	...	...
12	...	...	...
13	...	...	...
14	...	...	...
15	...	...	...
16	...	...	...
17	...	...	...
18	...	...	...
19	...	...	...
20	...	...	...
21	...	...	...
22	...	...	...
23	...	...	...
24	...	...	...
25	...	...	...
26	...	...	...
27	...	...	...
28	...	...	...
29	...	...	...
30	...	...	...
31	...	...	...
32	...	...	...
33	...	...	...
34	...	...	...
35	...	...	...
36	...	...	...
37	...	...	...
38	...	...	...
39	...	...	...
40	...	...	...
41	...	...	...
42	...	...	...
43	...	...	...
44	...	...	...
45	...	...	...
46	...	...	...
47	...	...	...
48	...	...	...
49	...	...	...
50	...	...	...

Date

Date opened

SUBJECT

<u>Jahr</u> <u>1941</u>	<u>Nummern - Serie</u>	<u>Herkunft des Transportes</u>
13.9.41	EH 2o 747 - 2o 75o	Kattowitz - Bielsko
1o.2.42	2o 747 - 2o 75o	Krakau
13.9.41	2o 751 - -	Sammeltransport
14.9.41	2o 752 - 2o 941	Radom
17.9.41	2o 942 - -	Kattowitz
17.9.41	EH 2o 943 - 2o 95o	Kattowitz
11.2.42	* 2o 943 - 2o 95o	Brünn
18.9.41	2o 951 - 2o 986	Krakau
19.9.41	EH 2o 987 - 2o 992	Kattowitz
11.2.42	* 2o 987 - 2o 992	Brünn
19.9.41	2o 993 - 21 oo7	Sammeltransport
19.9.41	EH 21 oo8 - 21 o11	Kattowitz
11.2.42	21 oo8 - 21 o11	Brünn
19.9.41	21 o12 - 21 o18	Sammeltransport
2o.9.41	EH 21 o19 - 21 o5o	Kattowitz - Bielsko
11.2.42	* 21 o19 - 21 o5o	Brünn
22.9.41	21 o51 - 21 o53	Kattowitz
22.9.41	21 o54 - -	Krakau
23.9.41	EH 21 o55 - -	Kattowitz - Bielsko
11.2.42	* 21 o55 - -	Brünn
26.9.41	21 o56 - 21 114	Sammeltransport
26.9.41	EH 21 115 - -	Sammeltransport
3.3.42	* 21 115 - -	Posen
26.9.41	21 116 - -	Sammeltransport
26.9.41	EH 21 117 - -	Sammeltransport
11.2.42	* 21 117 - -	Brünn
26.9.41	21 118 - -	Sammeltransport
26.9.41	EH 21 119 - 21 121	Sammeltransport
11.2.42	* 21 119 - 21 121	Brünn
26.9.41	21 122 - -	Sammeltransport
28.9.41	21 123 - 21 13o	Klagenfurt
28.9.41	21 131 - 21 152	Veldes
1.1o.41	EH 21 153 - 21 154	Kattowitz
11.2.42	* 21 153 - 21 154	Brünn
1.1o.41	21 155 - 21 294	Radom
3.1o.41	21 295 - 21 316	Sammeltransport

1/1/1950

2/1/50

1/1/50

1/1/50

1/1/50

1/1/50

1/1/50

1/1/50

1/1/50

1/1/50

1/1/50

1/1/50

1/1/50

1/1/50

Date

Date opened

SUBJECT

<u>Jahr</u> <u>1941</u>	<u>Nummern - Serie</u>	<u>Herkunft des Transportes</u>
3.10.41	EH 21 317 - 21 318	Kattowitz
11.2.42	* 21 317 - 21 318	Brünn
3.10.41	21 319 - 21 325	Sammeltransport
3.10.41	EH 21 326 - 21 328	Kattowitz
11.2.42	* 21 326 - 21 328	Brünn
3.10.41	21 329 - -	Oppeln
3.10.41	EH 21 330 - 21 354	Kattowitz
11.2.42	* 21 330 - 21 348	Brünn
12.2.42	* 21 349 - 21 354	Warschau
4.10.41	EH 21 355 - 21 361	Kattowitz
12.2.42	* 21 355 - 21 361	Warschau
4.10.41	21 362 - -	Kattowitz
4.10.41	EH 21 363 - -	Kattowitz
12.2.42	* 21 363 - -	Warschau
5.10.41	21 364 - 21 392	Sammeltransport
6.10.41	21 393 - 21 394	Kattowitz
6.10.41	EH 21 395 - 21 396	Kattowitz
12.2.42	* 21 395 - 21 396	Warschau
10.10.41	EH 21 397 - 21 403	Kattowitz
12.2.42	* 21 397 - 21 403	Warschau
10.10.41	21 404 - 21 415	Sammeltransport
11.10.41	21 416 - 21 473	Sammeltransport
14.10.41	21 474 - -	Kattowitz
14.10.41	EH 21 475 - 21 476	Katowice - Cieszyn
12.2.42	* 21 475 - 21 476	Warschau
14.10.41	21 477 - 21 536	Lublin
15.10.41	EH 21 537 - 21 554	Kattowitz u. Bielsko
12.2.42	* 21 537 - 21 554	Warschau
16.10.41	21 555 - 21 673	Radom
16.10.41	21 674 - 21 781	Warschau
16.10.41	EH 21 782 - -	Kattowitz
12.2.42	* 21 782 - -	Warschau
16.10.41	21 783 - -	Kattowitz
16.10.41	EH 21 784 - 21 817	Kattowitz - Bielsko
12.2.42	* 21 784 - 21 799	Warschau
12.2.42	* 21 800 - 21 817	Krakau

Date

*[Faint, illegible text, likely bleed-through from the reverse side of the page]*

<u>Jahr</u> <u>1941</u>	<u>Nummern - Serie</u>		<u>Herkunft des Transportes</u>
17.10.41	EH 21 818 -	-	Kattowitz
12.2.42	* 21 818 -	-	Krakau
17.10.41	21 819 -	21 835	Sammeltransport
17.10.41	21 836 -	21 863	Krakau
20.10.41	21 864 -	-	Kattowitz
22.10.41	21 865 -	21 912	Krakau - Rzeszow
23.10.41	21 913 -	21 915	Kattowitz
23.10.41	EH 21 916 -	21 926	Kattowitz
12.2.42	* 21 916 -	21 918	Krakau
13.2.42	* 21 919 -	21 926	Kattowitz
24.10.41	EH 21 927 -	21 930	Kattowitz
13.2.42	* 21 927 -	21 930	Kattowitz
24.10.41	21 931 -	21 942	Sammeltransport
24.10.41	21 943 -	22 045	Radom
24.10.41	22 046 -	22 092	Brünn
24.10.41	22 093 -	22 152	Lublin
24.10.41	22 153 -	22 154	Radom
25.10.41	22 155 -	22 286	Radom
25.10.41	22 287 -	22 304	Sammeltransport
28.10.41	EH 22 305 -	22 328	Kattowitz - Bielsko
13.2.42	* 22 305 -	22 328	Kattowitz
28.10.41	22 329 -	22 332	Kattowitz
28.10.41	22 333 -	22 343	Oppeln
31.10.41	22 344 -	22 358	Kattowitz
31.10.41	EH 22 359 -	22 364	Kattowitz
12.2.42	* 22 359 -	22 364	Kattowitz
31.10.41	22 365 -	22 387	Sammeltransport
31.10.41	EH 22 388 -	22 393	Kattowitz
13.2.42	* 22 388 -	22 393	Kattowitz
31.10.41	22 394 -	22 397	Sammeltransport
3.11.41	22 398 -	-	Kattowitz - Bielsko
4.11.41	22 399 -	22 418	Krakau
4.11.41	EH 22 419 -	22 432	Kattowitz
13.2.42	* 22 419 -	22 432	Kattowitz
5.11.41	22 433 -	22 451	Krakau
6.11.41	EH 22 452 -	-	Kattowitz
13.2.42	* 22 452 -	-	Kattowitz
6.11.41	22 453 -	22 454	Kattowitz
6.11.41	22 455 -	22 509	Krakau

*[Faint, illegible text, possibly bleed-through from the reverse side of the page]*

Date opened

SUBJECT

Date

<u>Jahr</u>	<u>Nummern - Serie</u>	<u>Herkunft des Transportes</u>
<u>1941</u>		
7.11.41	22 510 - 22 532	Sammeltransport
8.11.41	22 533 - 22 555	Sammeltransport
9.11.41	EH 22 556 - -	Kattowitz
13.2.42	* 22 556 - -	Kattowitz
12.11.41	22 557 - -	Kattowitz
12.11.41	EH 22 558 - 22 571	Kattowitz
13.2.42	* 22 558 - 22 571	Sammeltransport
12.11.41	22 572 - 22 590	Prag
13.11.41	EH 22 591 - 22 593	Kattowitz
13.2.42	* 22 591 - 22 593	Sammeltransport
13.11.41	22 594 - -	Kattowitz
13.11.41	22 595 - 22 654	Lublin
13.11.41	22 655 - 22 657	Oppole
14.11.41	EH 22 658 - 22 684	Kattowitz
13.2.42	* 22 658 - 22 668	Sammeltransport
17.2.42	* 22 669 - 22 670	Kattowitz
19.2.42	* 22 671 - -	Kattowitz
20.2.42	* 22 672 - 22 680	Sammeltransport
20.2.42	* 22 681 - 22 684	Krakau
14.11.41	22 685 - 22 687	Sammeltransport
14.11.41	EH 22 688 - 22 701	Kattowitz
20.2.42	* 22 688 - 22 701	Krakau
14.11.41	22 702 - -	Sammeltransport
15.11.41	22 703 - 22 706	Wien
15.11.41	22 707 - 22 712	Graz
15.11.41	EH 22 713 - 22 719	Chrzanow
20.2.42	* 22 713 - 22 715	Krakau
20.2.42	* 22 716 - 22 719	Radom
18.11.41	EH 22 720 - 22 729	Kattowitz
20.2.42	* 22 720 - 22 729	Radom
18.11.41	EH 22 730 - 22 732	Krenau
20.2.42	* 22 730 - 22 732	Radom
19.11.41	EH 22 733 - 22 737	Krenau
20.2.42	* 22 733 - 22 737	Radom
20.11.41	22 738 - -	Kattowitz
20.11.41	EH 22 739 - -	Kattowitz

Summers

Summers

after

Summers

after

after

Summers

Summers

Summers

after

after

Summers

Date

Date opened

SUBJECT

<u>Jahr</u> <u>1941</u>	<u>Nummern - Serie</u>	<u>Herkunft des Transportes</u>
20.2.42	* 22 739 - -	Radom
20.11.41	22 740 - 22 799	Lublin
20.11.41	22 800 - 22 956	Warschau
20.11.41	22 957 - 23 096	Radom
21.11.41	EH 23 097 - 23 108	Kattowitz
20.2.42	* 23 097 - 23 108	Radom
21.11.41	23 109 - 23 118	Sammeltransport
21.11.41	EH 23 119 - 23 125	Kattowitz
20.2.42	* 23 119 - 23 125	Radom
21.11.41	23 126 - 23 179	Brünn
22.11.41	23 180 - 23 213	Sammeltransport
24.11.41	EH 23 214 - 23 226	Sammeltransport
20.2.42	* 23 214 - 23 226	Radom
25.11.41	EH 23 227 - 23 233	Oppeln
20.2.42	* 23 227 - 23 233	Radom
25.11.41	23 234 - 23 237	Kattowitz
26.11.41	23 238 - 23 352	Radom
26.11.41	EH 23 353 - 23 375	Kattowitz
20.2.42	* 23 353 - 23 375	Radom
27.11.41	EH 23 376 - 23 396	Kattowitz
20.2.42	* 23 376 - 23 396	Radom
27.11.41	23 397 - 23 520	Sammeltransport
27.11.41	23 521 - 23 590	Lublin
28.11.41	EH 23 591 - 23 597	Oppeln, Gleiwitz, Kattowitz
20.2.42	* 23 591 - 23 597	Radom
28.11.41	23 598 - 23 623	Sammeltransport
28.11.41	EH 23 624 - 23 630	Kattowitz
20.2.42	* 23 624 - 23 630	Radom
29.11.41	EH 23 631 - -	Kattowitz
20.2.42	* 23 631 - -	Radom
1.12.41	EH 23 632 - 23 634	Cieszyn
20.2.42	* 23 632 - 23 634	Radom
1.12.41	23 635 - 23 639	Oppeln
1.12.41	EH 23 640 - 23 655	Kattowitz
20.2.42	* 23 640 - 23 655	Radom

*[Faint, illegible handwriting throughout the page]*

Date

Date opened

SUBJECT

<u>Jahr</u> <u>1941</u>	<u>Nummern - Serie</u>	<u>Herkunft des Transportes</u>
2.12.41	EH 23 656 - -	Kattowitz
20.2.42	* 23 656 - -	Radom
3.12.41	EH 23 657 - 23 658	Kattowitz
20.2.42	* 23 657 - 23 658	Radom
4.12.41	EH 23 659 - 23 689	Kattowitz u. Chrzanow
20.2.42	* 23 659 - 23 686	Radom
21.2.42	* 23 687 - 23 689	Krakau
5.12.41	EH 23 690 - 23 708	Kattowitz
21.2.42	* 23 690 - 23 708	Krakau
5.12.41	23 709 - -	Sammeltransport
5.12.41	EH 23 710 - -	Kattowitz
5.12.41	23 711 - 23 726	Sammeltransport
5.12.41	EH 23 727 - 23 728	Kattowitz
21.2.42	* 23 727 - 23 728	Krakau
5.12.41	23 729 - 23 732	Sammeltransport
6.12.41	23 733 - 23 844	Sammeltransport
6.12.41	EH 23 845 - 23 847	Kattowitz - Chrzanow
21.2.42	* 23 845 - 23 847	Radom
6.12.41	23 848 - 23 867	Sammeltransport
6.12.41	EH 23 868 - -	Kety
21.2.42	* 23 868 - -	Radom
8.12.41	EH 23 869 - 23 876	Olkusz - Boleslaw
21.2.42	* 23 869 - 23 876	Radom
9.12.41	EH 23 877 - 23 911	Kattowitz
21.2.42	* 23 877 - 23 911	Radom
10.12.41	EH 23 912 - 23 929	Kattowitz
21.2.42	* 23 912 - 23 929	Radom
10.12.41	23 930 -	Kattowitz
10.12.41	EH 23 931 - 23 939	
21.2.42	* 23 931 - 23 939	Radom
11.12.41	EH 23 940 - 23 941	Lazy
21.2.42	* 23 940 - 23 941	Radom
11.12.41	23 942 - 24 229	Radom
12.12.41	24 230 - 24 232	Sammeltransport
12.12.41	EH 24 233 - 24 237	Kattowitz
21.2.42	* 24 233 - 24 237	Radom

*[Faint, illegible text, likely bleed-through from the reverse side of the page]*

Date

Date opened

SUBJECT

<u>Jahr</u> <u>1941</u>	<u>Nummern - Serie</u>	<u>Herkunft des Transportes</u>
-	24 238 - -	siehe Häftl.Nr. 20714
12.12.41	24 239 - -	Sammeltransport
12.12.41	EH 24 240 - -	Kattowitz
21.2.42	* 24 240 - -	Radom
12.12.41	24 241 - -	Sammeltransport
12.12.41	EH 24 242 - 24 243	Kattowitz
21.2.42	* 24 242 - 24 243	Radom
12.12.41	24 244 - 24 265	Sammeltransport
12.12.41	24 266 - 24 367	Krakau
12.12.41	EH 24 368 - 24 369	Zywiec
21.2.42	* 24 368 - 24 369	Radom
12.12.41	24 370 - 24 470	Brünn
13.12.41	EH 24 471 - -	Chrzanow
21.2.42	* 24 471 - -	Radom
14.12.41	EH 24 472 - -	Cieszyn
21.2.42	* 24 472 - -	Radom
14.12.41	24 473 - 24 494	Sammeltransport
14.12.41	EH 24 495 - -	Osiek
21.2.42	* 24 495 - -	Radom
15.12.41	24 496 - 24 595	Krakau
15.12.41	EH 24 596 - 24 602	Kattowitz
21.2.42	* 24 596 - 24 602	Radom
17.12.41	EH 24 603 - 24 605	Auschwitz
21.2.42	* 24 603 - 24 605	Radom
17.12.41	24 606 - 24 647	Sammeltransport
17.12.41	EH 24 648 - 24 650	Chrzanow
21.2.42	* 24 648 - 24 650	Radom
18.12.41	EH 24 651 - 24 652	Zywiec - Jaworzno
21.2.42	* 24 651 - 24 652	Radom
18.12.41	24 653 - 24 748	Krakau
18.12.41	EH 24 749 - 24 750	Parabka u. Spykowiec
21.2.42	* 24 749 - 24 750	Radom
19.12.41	EH 24 751 - 24 780	Sammeltransport
21.2.42	* 24 751 - 24 756	Radom
23.2.42	* 24 757 - 24 780	Krakau

*[Faint, illegible handwriting throughout the page]*

Date

Date opened

SUBJECT

<u>Jahr</u> <u>1941</u>	Nummern - Serie	Herkunft des Transportes
19.12.41	24 781 - 24 783	Sammeltransport
19.12.41	EH 24 784 - 24 787	Sammeltransport
24.2.42	* 24 784 - 24 787	Warschau
19.12.41	24 788 - 24 789	Sammeltransport
19.12.41	EH 24 790 - 24 795	Sammeltransport
24.2.42	* 24 790 - 24 795	Warschau
19.12.41	24 796 - -	Sammeltransport
19.12.41	EH 24 797 - 24 801	Sammeltransport
24.2.42	* 24 798 - 24 801	Warschau
19.12.41	24 802 - 24 810	Sammeltransport
19. .41	EH 24 811 - -	Sammeltransport
.2.42	* 24 811 - -	Warschau
19.12.41	24 812 - 24 866	Lublin
20.12.41	24 867 - 24 870	-
20.12.41	24 871 - 24 954	Kattowitz
20.12.41	24 955 - 24 974	Radom
21.12.41	24 975 - 24 996	Sammeltransport
22.12.41	EH 24 997 - 25 004	Sammeltransport
24.2.42	* 24 997 - 25 004	Warschau
23.12.41	EH 25 006 - 25 010	Sammeltransport
24.2.42	* 25 006 - 25 010	Warschau
23.12.41	25 011 - -	Sammeltransport
23.12.41	EH 25 012 - 25 013	Sammeltransport
24.2.42	* 25 012 - 25 013	Warschau
26.12.41	EH 25 014 - 25 017	-
24.2.42	* 25 014 - 25 017	Warschau
27.12.41	25 018 - 25 020	Sammeltransport
27.12.41	EH 25 021 - 25 026	-
24.2.42	* 25 021 - 25 026	Warschau
27.12.41	25 027 - 25 085	Krakau
29.12.41	EH 25 086 - 25 092	-
24.2.42	* 25 086 - 25 092	Warschau
29.12.41	25 093 - 25 149	Krakau
24.2.42	* 25 150 - 25 163	Warschau

Answers

Answers

after

after

after

Answers

Answers

Answers

after

after

after

Answers

Answers

Date

Date opened

SUBJECT

<u>Jahr</u> <u>1942</u>	<u>Nummern - Serie</u>	<u>Herkunft des Transportes</u>
2.1.42	25 164 - -	Katowice
2.1.42	EH 25 165 - 25 166	-
24.2.42	* 25 165 - -	Warschau
24.2.42	* 25 166 - -	Krakau
2.1.42	25 167 - 25 184	Sammeltransport
2.-6.1.42	EH 25 185 - 25 220	-
24.2.42	* 25 185 - 25 210	Krakau
25.2.42	* 25 211 - 25 220	Krakau
6.1.42	25 221 - 25 242	Sammeltransport
7.1.42	EH 25 243 - 25 271	-
25.2.42	* 25 243 - 25 258	Krakau
26.2.42	* 25 259 - 25 271	Kattowitz
8.1.42	25 272 - 25 331	Krakau
8.1.42	EH 25 332 - 25 334	-
26.2.42	* 25 332 - 25 334	Kattowitz
8.1.42	25 335 - 25 338	Kattowitz
8.1.42	EH 25 339 - 25 344	-
26.2.42	* 25 339 - 25 344	Kattowitz
9.1.42	25 345 - 25 347	Kattowitz
9.1.42	EH 25 348 - -	-
26.2.42	* 25 348 - -	Kattowitz
9.1.42	25 349 - 25 362	Sammeltransport
9.1.42	EH 25 363 - 25 386	-
26.2.42	* 25 363 - 25 386	Kattowitz
9.1.42	25 387 - 25 448	Warschau
10.1.42	25 449 - 25 474	Krakau
12.1.42	25 475 - 25 499	Krakau
13.1.42	EH 25 500 - 25 520	-
26.2.42	* 25 500 - 25 520	Krakau
14.1.42	25 521 - 25 545	Krakau
14.1.42	EH 25 546 - 25 550	-
26.2.42	* 25 546 - 25 550	Krakau
15.1.42	25 551 - 25 685	Prag
15.1.42	EH 25 686 - -	-
26.2.42	* 25 686 - -	Krakau
16.1.42	25 687 - 25 689	Kattowitz
16.1.42	EH 25 690 - 25 707	-
26.2.42	* 25 690 - -	Krakau
27.2.42	* 25 691 - 25 707	Sammeltransport

after

after

after

after

after

after

after

after

after

after

after

after

after

Date

Date opened

SUBJECT

<u>Jahr</u>	<u>Nummern - Serie</u>	<u>Herkunft des Transportes</u>
<u>1942</u>		
16.1.42	25 708 - 25 719	Sammeltransport
16.1.42	EH 25 720 - 25 723	-
27.2.42	* 25 720 - 25 723	Sammeltransport
16.1.42	25 724 - 25 729	Sammeltransport
16.1.42	25 730 - 25 789	Warschau
16.1.42	EH 25 790 - 25 793	-
27.2.42	* 25 790 - 25 793	Sammeltransport
16.1.42	25 794 - 25 874	Brünn
17.1.42	EH 25 875 - -	-
27.2.42	* 25 875 - -	Sammeltransport
19.1.42	EH 25 876 - -	-
27.2.42	* 25 876 - -	Sammeltransport
20.1.42	EH 25 877 - 25 879	-
27.2.42	* 25 877 - 25 879	Sammeltransport
20.1.42	25 880 - 25 903	Krakau
20.1.42	EH 25 904 - 25 914	-
27.2.42	* 25 904 - -	Oppeln
2.3.42	* 25 905 - 25 914	Krakau
22.1.42	25 915 - 25 936	Krakau
22.1.42	EH 25 939 - 25 952	-
2.3.42	* 25 939 - 25 952	Krakau
23.1.42	25 953 - 25 972	Krakau
23.1.42	25 973 - 25 984	Sammeltransport
31.1.42	EH 25 985 - 25 994	-
3.3.42	* 25 985 - 25 994	Krakau
23.1.42	25 995 - 26 003	Sammeltransport
31.1.42	EH 26 004 - 26 017	-
3.3.42	* 26 004 - 26 012	Krakau
3.3.42	* 26 013 - 26 017	Posen
30.1.42	26 018 - 26 079	Krakau
30.1.42	26 080 - 26 220	Radom
31.1.42	26 221 - 26 288	Brünn
1.-2.2.42	26 289 - 26 314	Sammeltransport
3.3.42	26 315 - 26 383	Sammeltransport
4.3.42	26 384 - 26 385	Kattowitz
5.3.42	26 386 - 26 412	Krakau
5.3.42	26 413 - 26 414	Kattowitz

*[Faint, illegible handwriting on lined paper]*

Date

Date opened

SUBJECT

<u>Jahr</u> <u>1942</u>	<u>Nummern - Serie</u>	<u>Herkunft des Transportes</u>
6.3.42	26 415 - 26 487	Brünn
6.3.42	26 488 - 26 559	Sammeltransport
7.3.42	26 560 - 26 628	Warschau
9.3.42	26 629 - 26 656	Kattowitz
10.3.42	26 657 - 26 685	Kattowitz
11.3.42	26 686 - 26 701	Sammeltransport
12.3.42	26 702 - 26 705	Kattowitz
13.3.42	26 706 - 26 767	Warschau
13.3.42	26 768 - 26 853	Sammeltransport
17.3.42	26 854 - 26 922	Sammeltransport
20.3.42	26 923 - 27 048	Sammeltransport
21.3.42	27 049 - -	Wien
23.3.42	27 050 - 27 101	Krakau
23.3.42	27 102 - 27 119	Kattowitz
24.3.42	27 120 - 27 109	Krakau
25.3.42	27 170 - 27 217	Krakau
25.3.42	27 218 - 27 222	Sammeltransport
28.3.42	27 223 - -	-
26.3.42	27 224 - 27 283	Krakau
26.3.42	27 284 - -	Oppeln
27.3.42	27 285 - 27 304	Sammeltransport
27.3.42	27 305 - 27 359	Krakau
27.3.42	27 360 - -	-
28.3.42	27 361 - 27 415	Krakau
28.3.42	27 416 - 27 476	Radom
30.3.42	27 477 - 27 532	Krakau
30.3.42	27 533 - 28 644	RSHA Paris
31.3.42	28 645 - -	Kattowitz
1.4.42	28 646 - 28 660	Sammeltransport
1.4.42	28 661 - 28 738	Brünn
2.4.42	28 739 - 28 768	Krakau
2.4.42	28 769 - -	-
2.4.42	28 770 - 28 771	Oppeln
3.4.42	28 772 - 28 801	Krakau
3.4.42	28 802 - 28 813	Sammeltransport
9.4.42	28 814 - 28 864	Sammeltransport

*[Faint, illegible handwriting in green ink, possibly bleed-through from the reverse side of the page.]*

Date

Date opened

SUBJECT

<u>Jahr</u> <u>1942</u>	<u>Nummern - Serie</u>	<u>Herkunft des Transportes</u>
10.4.42	28 865 - 28 899	Sammeltransport
11.4.42	28 900 - 28 902	Kattowitz
13.4.42	28 903 - 29 936	RSHA Slowakei
13.4.42	29 537 - 29 596	Krakau
14.4.42	29 597 - 29 599	Sammeltransport
14.4.42	29 600 - 29 656	Krakau
15.4.42	29 657 - 29 658	Kattowitz
15.4.42	29 659 - 29 688	Krakau
17.4.42	29 689 - -	Kattowitz
16.4.42	29 690 - -	Kattowitz
16.4.42	29 691 - 29 748	Krakau
17.4.42	29 749 - 29 806	Krakau
17.4.42	29 807 - 29 831	Sammeltransport
17.4.42	29 832 - 30 804	RSHA Slowakei
17.4.42	30 805 - 30 936	Lublin
18.4.42	30 937 - 31 397	Warschau
18.4.42	31 398 - 31 417	Krakau
19.4.42	31 418 - 31 881	RSHA Slowakei
21.4.42	31 882 - 31 931	Warschau
21.4.42	31 932 - 31 941	Sammeltransport
23.4.42	31 942 - 32 484	RSHA Slowakei
24.4.42	32 485 - 32 486	Kattowitz
24.4.42	32 489 - 32 586	Krakau
24.4.42	32 587 - 32 648	Sammeltransport
24.4.42	32 649 - 33 090	RSHA Slowakei
25.4.42	33 091 - 33 190	Krakau
27.4.42	33 191 - 33 204	Kattowitz
28.4.42	33 205 - 33 228	Kattowitz
28.4.42	33 229 - 33 259	Krakau
29.4.42	33 260 - 33 285	Sammeltransport
29.4.42	33 286 - 33 708	RSHA Slowakei
29.4.42	33 709 - 33 995	Prag
30.4.42	33 996 - 34 601	Radom
1.5.42	34 602 - 34 701	Sammeltransport
5.5.42	34 702 - 34 799	Krakau
5.5.42	34 800 - 34 820	Sammeltransport

*[Faint, illegible handwriting and bleed-through from the reverse side of the page are visible throughout the document.]*

<u>Jahr</u> <u>1942</u>	<u>Nummern - Serie</u>	<u>Herkunft des Transportes</u>
6.5.42	34 821 - 34 846	Krakau
6.5.42	34 847 - 34 867	Kattowitz
8.5.42	34 868 - 34 903	Sammeltransport
11.5.42	34 904 - 35 024	Krakau
12.5.42	35 025 - 35 026	Kattowitz (35025 Zugang am 16.4.
13.5.42	35 027 - -	Kattowitz 1942 )
13.5.42	35 028 - 35 076	Krakau
13.5.42	35 077 - 35 362	Lublin
14.5.42	35 363 - 35 660	Lodz
15.5.42	35 661 - 35 687	Sammeltransport
18.5.42	35 688 - 35 757	Krakau
19.5.42	35 758 - 35 786	Krakau
20.5.42	35 787 - 35 788	Oppeln
20.5.42	35 789 - 36 025	Prag
22.5.42	36 026 - 36 131	Sammeltransport
22.5.42	36 132 - 37 131	Lublin (a.d. Slowakei)
22.5.42	37 132 - -	Kattowitz
27.5.42	37 133 - 37 192	Krakau
29.5.42	37 193 - 37 236	Sammeltransport
1.6.42	37 237 - 37 240	Kattowitz
1.6.42	37 241 - 37 245	am 11.4.42 v. Oppeln
1.6.42	37 246 - -	Krakau
3.6.42	37 247 - 37 314	Krakau
4.6.42	37 315 - 37 387	Bydorszcz
5.6.42	37 388 - 37 434	Sammeltransport
6.6.42	37 435 - 38 165	Radom
6.6.42	38 166 - 38 176	Sammeltransport
7.6.42	38 177 - 39 176	RSHA (Paris)
9.6.42	39 177 - 39 189	Sammeltransport
11.6.42	39 190 - 39 251	Krakau
11.6.42	39 252 - -	Kattowitz
11.6.42	39 253 - 39 355	Brünn
12.6.42	39 356 - 39 419	Sammeltransport
9.6.42	39 420 - -	Kattowitz
15.6.42	39 421 - 39 552	Krakau
17.6.42	39 553 - 39 675	Krakau
17.6.42	39 676 - 39 690	Kattowitz

*[Faint, illegible handwriting on lined paper]*

Date

Date opened

SUBJECT

<u>Jahr</u> <u>1942</u>	<u>Nummern - Serie</u>	<u>Herkunft des Transportes</u>
17.6.42	39 691 - 39 829	Prag
19.6.42	39 830 - 39 887	Krakau
19.6.42	39 888 - 39 922	Sammeltransport
20.6.42	39 923 - 40 326	RSHA (Slowakei)
21.6.42	40 327 - 40 334	Krakau
21.6.42	40 335 - 40 638	Lublin
22.6.42	40 639 - 40 663	Oppeln
23.6.42	40 664 - 40 680	Kattowitz
24.6.42	40 681 - 41 613	Drancy
24.6.42	41 614 - 41 623	Kattowitz
26.6.42	41 624 - 41 643	Krakau
26.6.42	41 644 - 41 708	Warschau
26.6.42	41 709 - 41 772	Sammeltransport
27.6.42	41 773 - 42 772	Pithiviers
29.6.42	42 773 - 42 776	Kattowitz
30.6.42	42 777 - 43 780	Beaune-la-Rolande
30.6.42	43 781 - 43 832	Sammeltransport
30.6.42	43 833 - 44 232	Lublin (a.a. Slowakei)
1.7.42	44 233 - 44 343	Kattowitz
2.7.42	44 344 - 44 673	Radom
3.7.42	44 674 - 44 726	Sammeltransport
4.7.42	44 727 - 44 990	RSHA Slowakei
5.7.42	44 991 - 45 021	Sammeltransport
6.7.42	45 022 - 45 081	Krakau
7.7.42	45 082 - 45 088	Kattowitz
7.7.42	45 089 - 45 145	Tarnow
8.7.42	45 146 - 45 156	Kattowitz u. Tarnow
8.7.42	45 157 - 46 326	RSHA Paris
8.7.42	46 327 - 46 381	Krakau
8.7.42	46 382 - 46 383	Kattowitz
10.7.42	46 384 - 46 462	Sammeltransport
11.7.42	46 463 - 46 644	RSHA Slowakei
11.7.42	46 645 - 46 650	Kattowitz
13.7.42	46 651 - 46 720	Krakau
13.7.42	46 721 - 46 937	Radom
15.7.42	46 938 - 46 959	Lodz
15.7.42	46 960 - -	Kattowitz

*[Faint, illegible handwriting on lined paper]*

Date

Date opened

SUBJECT

<u>Jahr</u> <u>1942</u>	<u>Nummern - Serie</u>	<u>Herkunft des Transportes</u>
16.7.42	46 961 - 47 087	Warschau
17.7.42	47 088 - 47 687	Westerbork
	u. 47 843 - 48 493	
17.7.42	47 688 - 47 842	Sammeltransport
18.7.42	48 494 - 48 820	RSHA Slowakei
18.7.42	48 821 - 48 856	Krakau
18.7.42	48 857 - 48 879	Sammeltransport
19.7.42	48 880 - 49 688	Pithiviers
20.7.42	49 689 - 49 758	Krakau
21.7.42	49 758 - 49 762	Kattowitz
21.7.42	49 763 - 49 776	Oppeln
21.7.42	49 777 - 50 280	Drancy
21.7.42	50 281 - 50 392	Radom
21.7.42	50 393 - 50 394	Oppeln
21.7.42	50 395 - 50 400	Kattowitz
22.7.42	50 401 - 50 402	Kattowitz
22.7.42	50 403 - 50 881	Westerbork
23.7.42	50 882 - 50 884	Kattowitz
23.7.42	50 885 - 51 014	Lublin
23.7.42	51 015 - 51 425	Angers
24.7.42	51 426 - 51 485	Krakau
24.7.42	51 486 - 51 503	Sammeltransport
24.7.42	51 504 - 52 118	Drancy
25.7.42	52 119 - 52 310	RSHA Slowakei
25.7.42	52 311 - 52 315	Sammeltransport
25.7.42	52 316 - 52 349	Krakau
25.7.42	52 350 - 52 366	Kattowitz
25.7.42	52 367 - 52 882	Westerbork
26.7.42	52 883 - 53 252	Drancy
27.7.42	53 253 - 53 320	Krakau
28.7.42	53 321 - 53 324	Kattowitz
28.7.42	53 325 - 53 797	Westerbork
29.7.42	53 798 - 53 828	Opawa
29.7.42	53 829 - 54 076	Drancy
31.7.42	54 077 - 54 152	Sammeltransport
31.7.42	54 153 - 54 422	Drancy

*[Faint, illegible handwriting scattered across the page]*

<u>Jahr</u> 1942	<u>Nummern - Serie</u>	<u>Herkunft des Transportes</u>
1.8.42	54 423 - 54 587	RSHA Slowakei
1.8.42	54 588 - 55 077	Westerbork
2.8.42	55 078 - 55 082	Sammeltransport
2.8.42	55 083 - 55 775	Pithiviers
3.8.42	55 776 - 55 823	Krakau
3.8.42	55 824 - 55 825	Kattowitz
4.8.42	55 826 - 55 864	Kattowitz
4.8.42	55 865 - 55 909	Flossenbürg
5.8.42	55 910 - 55 914	Prag
5.8.42	55 915 - -	Kattowitz
4.8.42	55 916 - 56 344	Westerbork
5.8.42	56 345 - 56 410	Lublin
5.8.42	56 411 - 56 432	Pithiviers
5.8.42	56 433 - 56 858	Malines
6.8.42	56 859 - 56 878	Kattowitz
7.8.42	56 879 - 57 102	Sammeltransport
7.8.42	57 103 - 57 316	Beaune-la-Rolande
8.8.42	57 317 - 57 379	Krakau
8.8.42	57 380 - 57 404	Kattowitz
8.8.42	57 405 - 57 719	Westerbork
9.8.42	57 720 - 57 782	Pithiviers
10.8.42	57 783 - 57 792	Kattowitz
10.8.42	57 793 - 57 910	Cilli / Jugoslawien
11.8.42	57 911 - 58 074	Westerbork
12.8.42	58 075 - 58 085	Kattowitz
12.8.42	58 086 - 58 225	Drancy
13.8.42	58 226 - 58 515	Malines
13.8.42	58 516 - 58 530	Kattowitz
14.8.42	58 531 - 58 577	Opawa
14.8.42	58 578 - 58 632	Sammeltransport
14.8.42	58 633 - 58 784	Prag
14.8.42	58 785 - 59 017	Drancy
15.8.42	59 018 - 59 044	-
15.8.42	59 045 - 59 054	Krakau
15.8.42	59 055 - 59 152	Westerbork
15.8.42	59 153 - 59 216	Lublin
16.8.42	59 217 - 59 219	Sammeltransport

*[Faint, illegible handwriting scattered across the page]*



Date

Date opened

SUBJECT

<u>Jahr</u> <u>1942</u>	<u>Nummern - Serie</u>	<u>Herkunft des Transportes</u>
16.8.42	59 220 - 59 228	Krakau
16.8.42	59 229 - 59 343	Drancy
17.8.42	59 344 - 59 500	Malines
17.8.42	59 501 - 59 511	Kattowitz
17.8.42	59 512 - 59 598	Krakau
17.8.42	59 599 - 59 600	Oppeln
18.8.42	59 601 - 59 603	-
18.8.42	59 604 - 59 690	RSHA Jugoslawien
18.8.42	59 691 - 60 009	Westerbork
19.8.42	60 010 - 60 042	Krakau
19.8.42	60 043 - 60 111	Warschau
20.8.42	60 112 - -	Kattowitz
19.8.42	60 113 - 60 177	Drancy
20.8.42	60 178 - 60 281	Malines
20.8.42	60 282 - 60 326	Kattowitz
20.8.42	60 327 - 60 347	Cilli / Jugoslawien
20.8.42	60 348 - 60 364	Dachau
21.8.42	60 365 - 60 406	Sammeltransport
21.8.42	60 407 - 60 470	Sammeltransport
21.8.42	60 471 - 60 608	Drancy
22.8.42	60 609 - 60 718	RSHA Jugoslawien
22.8.42	60 719 - 60 752	Krakau
22.8.42	60 753 - 60 771	Kattowitz
22.8.42	60 772 - -	Oppeln
23.8.42	60 773 - -	Szczecin
22.8.42	60 774 - 61 184	Westerbork
23.8.42	61 185 - 61 274	Drancy
23.8.42	61 275 - -	Neuengamme
24.8.42	61 276 - -	Gross-Rosen
25.8.42	61 277 - 61 507	Westerbork
26.8.42	61 508 - 61 578	RSHA Jugoslawien
26.8.42	61 579 - 61 629	Kattowitz
26.8.42	61 630 - 61 661	Sachsenhausen
26.8.42	61 662 - 61 753	Drancy
27.8.42	61 754 - 61 835	RSHA
27.8.42	61 836 - 61 837	Mauthausen



<u>Jahr</u> <u>1942</u>	<u>Nummern - Serie</u>	<u>Herkunft des Transportes</u>
27.8.42	61 838 - 61 856	Kattowitz
27.8.42	61 857 - 61 922	Krakau
27.8.42	61 923 - 61 937	Kattowitz
27.8.42	61 938 - 62 058	Malines
28.8.42	62 059 - 62 068	Krakau
28.8.42	62 069 - 62 092	Sammeltransport
28.8.42	62 093 - 62 119	Drancy
29.8.42	62 120 - 62 163	Krakau
30.8.42	62 164 - 62 200	RSNA Jugoslawien
30.8.42	62 209 - 62 251	Marburg
1.9.42	62 252 - 62 312	Kattowitz
1.9.42	62 313 - 62 330	Prag
1.9.42	62 331 - 62 332	Wroclaw
1.9.42	62 333 - 62 846	Radom
2.9.42	62 847 - 62 896	Flossenbürg
2.9.42	62 897 - 62 908	Drancy
3.9.42	62 909 - 62 918	Malines
3.9.42	62 919 - 62 930	Kattowitz
4.9.42	62 931 - 62 964	Krakau
4.9.42	62 965 - 63 054	Sammeltransport
4.9.42	63 055 - 63 064	Drancy
6.9.42	63 065 - 63 080	Drancy
7.9.42	63 081 - 63 087	Kattowitz
8.9.42	63 088 - -	Kattowitz
8.9.42	63 089 - 63 094	Westerbork
8.9.42	63 095 - 63 112	Kattowitz
9.9.42	63 113 - 63 163	Warschau
9.9.42	63 164 - 63 222	Drancy
10.9.42	63 223 - 63 243	Malines
9.9.42	63 244 - 63 245	Kattowitz
11.9.42	63 246 - 63 393	Sammeltransport
11.9.42	63 394 - 63 469	Lublin
16.9.42	63 470 - -	Kattowitz
11.9.42	63 471 - 63 493	Drancy
12.9.42	63 494 - 63 502	Sammeltransport
12.9.42	63 503 - 63 528	Westerbork



<u>Jahr</u> <u>1942</u>	<u>Nummern - Serie</u>	<u>Herkunft des Transportes</u>
13.9.42	63 529 - 63 530	Drancy
14.9.42	63 531 - 63 575	Malines
15.9.42	63 576 - 63 651	Kattowitz
15.9.42	63 652 - 63 749	Radom
15.9.42	63 750 - 63 824	Warschau
16.9.42	63 825 - 63 871	Westerbork
16.9.42	63 872 - 63 897	Kattowitz
16.9.42	63 898 - 63 953	Drancy
17.9.42	63 954 - 64 004	Opawa
17.9.42	64 005 - 64 234	Malines
18.9.42	64 235 - 64 240	Sammeltransport
18.9.42	64 241 - 64 310	Krakau
18.9.42	64 311 - 64 395	Sammeltransport
19.9.42	64 396 - 64 601	RSHA Slowakei
19.9.42	64 602 - 64 617	Krakau
20.9.42	64 618 - 64 718	Westerbork
20.9.42	64 719 - 64 749	Drancy
21.9.42	64 750 - 64 767	Kattowitz
22.9.42	64 768 - 64 778	Kattowitz
22.9.42	64 779 - 64 853	Warschau
22.9.42	64 854 - 64 921	Lublin
22.9.42	64 922 - 65 054	RSHA Holland
23.9.42	65 055 - 65 348	RSHA Slowakei
23.9.42	65 349 - 65 355	Kattowitz
23.9.42	65 356 - 65 420	Drancy
24.9.42	65 421 - -	Kattowitz
24.9.42	65 422 - -	am 18.7.42 aus Wien
25.9.42	65 423 - 65 458	Sammeltransport
29.9.42	65 459 - -	Kattowitz
25.9.42	65 460 - 65 858	Drancy
26.9.42	65 859 - 65 900	Sammeltransport
26.9.42	65 901 - 66 029	RSHA Holland
27.9.42	66 030 - 66 069	Drancy
28.9.42	66 070 - 66 355	Malines
29.9.42	66 356 - 66 366	Kattowitz
29.9.42	66 367 - 66 514	Radom

10/10/10

10/10/10

10/10/10

10/10/10

10/10/10

10/10/10

10/10/10

10/10/10

10/10/10

10/10/10

10/10/10

10/10/10

10/10/10

10/10/10

Date

Date opened

SUBJECT

<u>Jahr</u> <u>1942</u>	<u>Nummern - Serie</u>	<u>Herkunft des Transportes</u>
29.9.42	66 515 - 66 637	Drancy
30.9.42	66 638 - 66 657	Kattowitz
30.9.42	66 658 - 66 712	Krakau
30.9.42	66 713 - 66 749	RSHA
30.9.42	66 750 - 66 829	Warschau
1.10.42	66 830 - -	Kattowitz
2.10.42	66 831 - 66 982	Sammeltransport
2.10.42	66 983 - 67 016	Drancy
3.10.42	67 017 - -	Kattowitz
3.10.42	67 018 - 67 046	RSHA Holland
5.10.42	67 047 - 67 069	Prag
6.10.42	67 070 - 67 073	Kattowitz
7.10.42	67 074 - 67 113	RSHA
17.10.42	67 114 - -	Kattowitz
9.10.42	67 115 - 67 131	Kattowitz
9.10.42	67 132 - 67 183	Krakau
9.10.42	67 184 - 67 224	Sammeltransport
9.10.42	67 225 - 67 272	Radom
10.10.42	67 273 - 67 360	Prag
10.10.42	67 361 - -	Kattowitz
11.10.42	67 362 - 67 705	RSHA Holland
12.10.42	67 706 - 67 725	Sammeltransport
12.10.42	67 726 - 67 753	Malines
13.10.42	67 754 - 67 758	Kattowitz
14.10.42	67 759 - 67 801	Lodz
14.10.42	67 802 - 68 152	RSHA Holland
16.10.42	68 153 - 68 308	Sammeltransport
17.10.42	68 309 - 68 310	Kattowitz
19.10.42	68 311 - 69 339	Sammeltransport
19.10.42	68 340 - 68 743	Buchenwald
20.10.42	68 744 - 68 771	Kattowitz
20.10.42	68 772 - 68 837	Lublin
20.10.42	68 838 - 69 002	Radom
21.10.42	69 003 - 69 072	Dachau
21.10.42	69 073 - 69 193	RSHA Slowakei
21.10.42	69 194 - 69 211	Kattowitz



<u>Jahr</u>	<u>Nummern - Serie</u>	<u>Herkunft des Transportes</u>
1942		
21.10.42	69 212 - 69 708	RSHA Holland
23.10.42	69 709 - 69 777	Sammeltransport
24.10.42	69 778 - 69 807	Natzweiler
24.10.42	69 808 - 69 839	Mauthausen
24.10.42	69 840 - 69 851	Flossenbürg
24.10.42	69 852 - 69 877	Sammeltransport
25.10.42	69 878 - -	Oppeln
25.10.42	69 879 - 70 332	Sachsenhausen
25.10.42	70 333 - 70 353	RSHA
26.10.42	70 354 - 70 813	Malines
26.10.42	70 814 - 70 818	Sammeltransport
27.10.42	70 819 - 70 835	Kattowitz
27.10.42	70 836 - 71 059	RSHA - Holland
28.10.42	71 060 - 71 274	Theresienstadt
29.10.42	71 275 - 71 760	Dachau
30.10.42	71 761 - 71 840	Radom
30.10.42	71 841 - 72 026	Ravensbrück
30.10.42	72 027 - 72 110	Sammeltransport
31.10.42	72 111 - 72 144	Krakau
31.10.42	72 145 - 72 160	Kattowitz
2.11.42	72 161 - 72 175	Sammeltransport
3.11.42	72 176 - 72 245	Lublin
3.11.42	72 246 - 72 947	Malines
3.11.42	72 948 - 73 027	Brno
4.11.42	73 028 - 73 047	Sammeltransport
6.11.42	73 048 - 73 218	Sammeltransport
6.11.42	73 219 - 73 487	Drancy
7.11.42	73 488 - 73 529	Radom
7.11.42	73 530 - -	Kattowitz
7.11.42	73 531 - 73 995	Ghetto Ciechanow
8.11.42	73 996 - 74 020	Lublin
8.11.42	74 021 - 74 165	Drancy
9.11.42	74 166 - 74 198	Sammeltransport
9.11.42	74 199 - 74 388	RSHA (aus Ghettos)
11.11.42	74 389 - 74 424	- Prag
12.11.42	74 425 - 74 427	RSHA - Holland

Agf

Command

Command

Agf

Agf

Command

Agf

Command

Command

Agf

Agf

Command

Agf

Command

Date

Date opened

SUBJECT

<u>Jahr</u> 1942	<u>Nummern - Serie</u>	<u>Herkunft des Transportes</u>
12.11.42	74 428 - 74 498	Lodz
12.11.42	74 499 - 74 543	Krakau
13.11.42	74 544 - 74 619	Warschau
13.11.42	74 620 - 74 632	Sammeltransport
13.11.42	74 633 - 74 744	Drancy
14.11.42	74 745 - 75 377	Ghetto Ciechanow
14.11.42	75 378 - 75 659	V.B. Bialystok
14.11.42	75 660 - 75 730	Krakau
16.11.42	75 731 - 75 766	Sammeltransport
17.11.42	75 767 - 75 826	Warschau
17.11.42	75 827 - 75 845	Kattowitz
18.11.42	75 846 - 75 853	RSHA
18.11.42	75 854 - 75 871	Warschau
18.11.42	75 873 - 75 898	
18.11.42	75 872 - -	Kattowitz
18.11.42	75 899 - 75 951	Krakau
18.11.42	75 952 - 76 116	Ghetto Grodno
19.11.42	76 117 - 76 180	Warschau
19.11.42	76 181 - 76 192	Kattowitz
19.11.42	76 193 - 76 724	Ghetto Ciechanow
20.11.42	76 725 - 76 886	Oppeln
20.11.42	76 887 - 76 966	Warschau
20.11.42	76 967 - 77 033	Radom
20.11.42	77 034 - 77 057	Sammeltransport
20.11.42	77 058 - 77 109	Brünn
20.11.42	77 110 - 77 141	Sammeltransport
21.11.42	77 142 - 77 191	Warschau
21.11.42	77 192 - 77 193	Kattowitz
21.11.42	77 194 - 77 240	RSHA Holland
22.11.42	77 241 - 77 540	Ghetto Ciechanow
23.11.42	77 541 - 77 558	Sammeltransport
24.11.42	77 559 - 77 620	- Krakau
25.11.42	77 621 - 77 665	Kattowitz
25.11.42	77 666 - 77 719	Krakau
25.11.42	77 720 - 78 024	Ghetto Grodno
27.11.42	78 025 - 78 087	Warschau

SUBJECT

Date opened

Date

<u>Jahr</u> <u>1942</u>	<u>Nummern - Serie</u>	<u>Herkunft des Transportes</u>
27.11.42	78 088 - 78 157	Krakau
27.11.42	78 158 - 78 196	Sammeltransport
27.11.42	78 197 - 78 251	Kattowitz
28.11.42	78 252 - 78 576	Ghetto Ciechanow
29.11.42	78 577 - 78 739	Buchenwald
30.11.42	78 740 - 78 756	Lwow
30.11.42	78 757 - 78 848	Sammeltransport
30.11.42	78 849 - 78 978	V.B. Poznan
1.12.42	78 979 - 79 063	Krakau
1.12.42	79 064 - 79 249	Bergen/Norwegen
2.12.42	79 250 - 79 312	Radom
2.12.42	79 313 - 79 389	RSHA - Holland
2.12.42	79 390 - 79 567	V.B. Grodno
2.12.42	79 568 - 79 571	Kattowitz
3.12.42	79 572 - 79 617	Krakau
3.12.42	79 618 - 79 964	Ghetto Plonsk
3.12.42	79 965 - 79 988	Sammeltransport
4.12.42	79 989 - 80 069	Sammeltransport
5.12.42	80 070 - 80 138	Lublin
6.12.42	80 139 - 80 196	Lublin
6.12.42	80 197 - 80 245	Sammeltransport
6.12.42	80 246 - 80 261	RSHA Holland
6.12.42	80 262 - 80 667	Ghetto Ciechanow
7.12.42	80 668 - 80 673	Sammeltransport
7.12.42	80 674 - 80 680	Bialystok
7.12.42	80 681 - 80 682	Kattowitz
7.12.42	80 683 - 80 690	Lwow
7.12.42	80 691 - 80 749	Prag
8.12.42	80 750 - 80 763	Kattowitz
8.12.42	80 764 - 80 994	Ghetto Grodno
8.12.42	80 995 - 81 002	Kattowitz
8.12.42	81 003 - 81 091	Radom
9.12.42	81 092 - 81 103	Sammeltransport
10.12.42	81 104 - 81 223	Lublin
10.12.42	81 224 - 81 262	RSHA
10.12.42	81 263 - 81 399	RSHA aus Deutschland

SUBJECT

Date opened

Date

<u>Jahr</u> <u>1942</u>	<u>Nummern - Serie</u>	<u>Herkunft des Transportes</u>
10.12.42	81 400 - 81 923	Ghetto Ciechanow
11.12.42	81 924 - 81 989	Sammeltransport
12.12.42	81 990 - 82 046	Sammeltransport
11.12.42	82 047 - 82 462	Ghetto Ciechanow
12.12.42	82 463 - -	Kattowitz
12.12.42	82 464 - 82 491	Hamburg
13.12.42	82 492 - 82 547	Sammeltransport
13.12.42	82 548 - 82 859	U.W.Z. Zamosc
10.12.42	82 860 - 82 865	-
14.12.42	82 866 - 82 986	RSHA - Holland
14.12.42	82 987 - 83 566	bez. Grodziensk
14.12.42	83 567 - 83 607	Ciechanow
14.12.42	83 608 - 83 629	Kattowitz
15.12.42	83 630 - 83 632	Kattowitz
15.12.42	83 633 - 83 746	Sammeltransport
15.12.42	83 747 - -	Kattowitz
16.12.42	83 748 - 83 800	Krakau
16.12.42	83 801 - 83 820	Kattowitz
16.12.42	83 821 - 83 903	Radom
17.12.42	83 904 - 83 909	Kattowitz
13.12.42	83 910 - 83 911	U.W.Z. - Zamosc
17.12.42	83 912 - 84 434	RSHA
17.12.42	84 435 - 84 440	Oppeln
16.12.42	84 441 - 84 478	U.W.Z. - Zamosc
18.12.42	84 479 - 84 694	Sammeltransport
19.12.42	84 695 - 84 765	Sammeltransport
20.12.42	84 766 - 84 789	Sammeltransport
21.12.42	84 790 - 84 814	Warschau
21.12.42	84 815 - -	Kattowitz
21.12.42	84 816 - 84 839	Haag
22.12.42	84 840 - 84 895	Sammeltransport
23.12.42	84 896 - 84 899	Kattowitz
23.12.42	84 900 - 84 958	Brünn
19.12.42	84 959 - 84 960	Kattowitz
25.12.42	84 961 - 84 974	Sammeltransport
26.12.42	84 975 - 85 016	Sammeltransport

SUBJECT

Date opened

Date

<u>Jahr</u> <u>1942</u>	<u>Nummern - Serie</u>	<u>Herkunft des Transportes</u>
27.12.42	85 017 - 85 018	Kattowitz
28.12.42	85 019 - 85 051	Sammeltransport
30.12.42	85 052 - 85 081	Sammeltransport
30.12.42	85 082 - 85 157	Krakau
30.12.42	85 158 - 85 196	Kattowitz
31.12.42	85 197 - 85 264	Kattowitz

<u>Jahr</u> <u>1943</u>		
1.1.43	85 265 - 85 303	Sammeltransport
3.1.43	85 304 - 85 321	Sammeltransport
4.1.43	85 322 - 85 405	Kattowitz
4.1.43	85 406 - 85 427	Sammeltransport
5.1.43	85 428 - 85 457	Sammeltransport
6.1.43	85 458 - 85 504	Kattowitz
6.1.43	85 505 - -	Lublin
7.1.43	85 506 - 85 524	Sammeltransport
7.1.43	85 525 - 85 820	RSHA Augustow
8.1.43	85 821 - 85 927	Sammeltransport
9.1.43	85 928 - -	Kattowitz
11.1.43	85 929 - 85 932	Kattowitz
11.1.43	85 933 - 86 228	Brünn
11.1.43	86 229 - 86 279	Sammeltransport
12.1.43	86 280 - 86 287	Kattowitz
12.1.43	86 288 - 86 544	Oppeln
12.1.43	86 545 - 86 548	Sammeltransport
13.1.43	86 549 - 86 550	Neuengamme
13.1.43	86 551 - 86 566	Kattowitz
13.1.43	86 567 - 86 693	RSHA, Berlin
13.1.43	86 694 - 86 696	RSHA Westerbork
13.1.43	86 697 - -	den Haag
13.1.43	86 698 - 86 715	RSHA, Westerbork
13.1.43	86 716 - -	den Haag
13.1.43	86 717 - 86 729	RSHA Westerbork
13.1.43	86 730 - -	den Haag

Copyright ©

1978

1978

Copyright ©

Copyright ©

Copyright ©

1978

1978

Copyright ©

Copyright ©

Date

Date opened

SUBJECT

<u>Jahr</u>	<u>Nummern - Serie</u>	<u>Herkunft des Transportes</u>
<u>1943</u>		
13.1.43	86 731 - 86 784	RSHA, Westerbork
13.1.43	86 785 - 86 932	Ghetto Zambrow
14.1.43	86 933 - 87 098	Sammeltransport
14.1.43	87 099 - 87 167	Tarnow - Krakau
16.1.43	87 168 - 87 378	RSHA, Ghetto Zambrow
15.1.43	87 379 - 87 491	Sammeltransport
15.1.43	87 492 - 87 708	RSHA, Ghetto Zambrow
16.1.43	87 709 - 88 344	Lodz
16.1.43	88 345 - -	Kattowitz
16.1.43	88 346 - 88 494	Brünn
16.1.43	88 495 - 88 510	Kattowitz
16.1.43	88 511 - 88 580	Krakau
16.1.43	88 581 - 88 750	RSHA, Lomza
17.1.43	88 751 - 89 005	RSHA, Lomza
17.1.43	89 006 - 89 075	Sammeltransport
18.1.43	89 076 - 89 462	RSHA, Malines
18.1.43	89 463 - 89 592	RSHA, Ghetto Zambrow
18.1.43	89 593 - 89 844	Sammeltransport
19.1.43	89 845 - 90 008	RSHA, Ghetto Zambrow
19.1.43	90 009 - 90 627	Krakau
24.1.43	90 628 - -	-
19.1.43	90 629 - 90 741	Sammeltransport
19.1.43	90 742 - 90 811	Krakau
20.1.43	90 812 - 90 821	RSHA, Westerbork
20.1.43	90 822 - 90 976	RSHA, Ghetto Grodno
20.1.43	90 977 - 91 046	Sammeltransport
21.1.43	91 047 - 91 061	Kattowitz
22.1.43	91 062 - 91 094	Kattowitz
21.1.43	91 095 - 91 114	Kattowitz
21.1.43	91 115 - 91 289	RSHA, Ghetto Grodno
21.1.43	91 290 - 91 543	RSHA, Ghetto Theresienstadt
22.1.43	91 544 - 92 212	Radom
21.1.43	92 213 - 92 214	Kattowitz
21.1.43	92 215 - 92 284	Krakau
21.1.43	92 285 - 92 347	Kattowitz



<u>Jahr</u> <u>1943</u>	<u>Nummern - Serie</u>	<u>Herkunft des Transportes</u>
22.1.43	92 348 - 92 543	Sammeltransport
22.1.43	92 544 - 92 908	RSHA, Ghetto Grodno
23.1.43	92 909 - 93 143	RSHA, Ghetto Grodno
22.1.43	93 144 - -	Kattowitz
23.1.43	93 145 - 93 175	Kattowitz
23.1.43	93 176 - 93 245	Krakau
24.1.43	93 246 - 93 296	Sammeltransport
24.1.43	93 297 - 93 312	RSHA, Apeldoorn
24.1.43	93 313 - 93 478	RSHA, Ghetto Grodno
24.1.43	93 479 - 93 625	RSHA, Ghetto Theresienstadt
24.1.43	93 626 - 93 643	RSHA, Westerbork
25.1.43	93 644 - 93 683	Sammeltransport
25.1.43	93 684 - 93 753	Tarnow - Krakau
26.1.43	93 754 - -	KL. Mauthausen
26.1.43	93 755 - 93 915	RSHA, Ghetto Sokol
26.1.43	93 916 - 93 952	Sammeltransport
26.1.43	93 953 - 93 983	Sammeltransport
27.1.43	93 984 - 94 195	RSHA, Ghetto Theresienstadt
28.1.43	94 196 - 94 475	RSHA, Ghetto Wolkowysk
28.1.43	94 476 - 94 612	Prag
28.1.43	94 613 - -	-
28.1.43	94 614 - 95 038	Prag
28.1.43	95 039 - 96 515	Krakau - Tarnow
31.1.43	96 516 - 96 520	RSHA, Westerbork
29.1.43	96 521 - 96 539	Kattowitz
28.1.43	96 540 - 96 600	Kattowitz
29.1.43	96 601 - 97 209	Sammeltransport
31.1.43	97 210 - 97 252	Posen
30.1.43	97 253 - 97 684	Lodz
30.1.43	97 685 - 97 824	RSHA, Ghetto Wolkowysk
30.1.43	97 825 - 98 151	RSHA, Ghetto Pruzana
30.1.43	98 152 - 98 273	RSHA, Ghetto Theresienstadt
31.1.43	98 274 - 98 318	RSHA, Westerbork
30.1.43	98 319 - 98 387	Sammeltransport
31.1.43	98 388 - 98 515	Brünn
31.1.43	98 516 - 98 764	RSHA, Ghetto Pruzana

*[Faint, illegible handwriting throughout the page]*

after

after

Completed

Completed

Completed

after

after

Completed

Completed

Completed

after

Date

Date opened

SUBJECT

<u>Jahr</u> <u>1943</u>	<u>Nummern - Serie</u>	<u>Herkunft des Transportes</u>
31.1.43	98 765 - 98 777	Kattowitz
31.1.43	98 778 - 99 087	RSHA, Ghetto Pruzana
2.2.43	99 088 - 99 109	Kattowitz
31.1.43	99 110 - 99 112	RSHA, Ghetto Pruzana
1./4.2.43	99 113 - 99 119	Kattowitz
1.2.43	99 120 - 99 210	Sammeltransport
2.2.43	99 211 - 99 504	RSHA, Ghetto Pruzana
2.2.43	99 505 - 99 636	Sammeltransport
2.2.43	99 637 - 99 791	RSHA, Ghetto Theresienstadt
3.2.43	99 792 - 99 865	Lublin
3.2.43	99 866 - -	Kattowitz
4.2.43	99 867 - 99 914	RSHA, Westerbork
4.2.43	99 915 - 100 095	RSHA, Berlin
5.2.43	100 096 - 100 377	Lublin
5.2.43	100 378 - 100 440	Krakau
5.2.43	100 441 - 100 497	Sammeltransport
6.2.43	100 498 - 100 522	Sammeltransport
6.2.43	100 523 - 100 607	RSHA, Ghetto Bialystok
7.2.43	100 608 - 100 730	RSHA, Ghetto Bialystok
8.2.43	100 731 - 100 805	RSHA, Ghetto Bialystok
8.2.43	100 806 - 100 836	Sammeltransport
9.2.43	100 837 - 100 839	Sammeltransport
9.2.43	100 840 - 100 850	KL Stutthof
9.2.43	100 851 - -	Kattowitz
11.2.43	100 852 - 100 964	RSHA, Westerbork
7.2.43	100 965 - 100 969	Lemberg Institut Weigl
11.2.43	100 970 - 101 031	Krakau
11.2.43	101 032 - 101 042	Kattowitz
11.2.43	101 043 - 101 119	RSHA, Drancy
12.2.43	101 120 - 101 725	Radom
12.2.43	101 726 - 101 771	Sammeltransport
12.2.43	101 772 - 102 106	Prag
13.2.43	102 107 - 102 138	Sammeltransport
13.2.43	102 139 - 102 281	RSHA, Drancy
15.2.43	102 282 - 102 317	Sammeltransport
15.2.43	102 318 - -	RSHA, Drancy
15.2.43	102 319 - 102 349	Sammeltransport

*Handwritten notes*

*Handwritten notes*

*Handwritten notes*

*Handwritten notes*

*Handwritten notes*

*Handwritten notes*

*Handwritten notes*

*Handwritten notes*

*Handwritten notes*

*Handwritten notes*

*Handwritten notes*

Date

Date opened

SUBJECT

<u>Jahr</u> <u>1943</u>	<u>Nummern - Serie</u>	<u>Herkunft des Transportes</u>
15.2.43	102 350 - 102 492	RSHA, Drancy
16.2.43	102 493 - 102 525	RSHA, Kattowitz
16.2.43	102 526 - 103 504	Krakau
17.2.43	103 505 - 103 514	Sammeltransport
18.2.43	103 515 - 103 714	RSHA, Westerbork
19.2.43	103 715 - 103 766	Sammeltransport
20.2.43	103 767 - 103 795	Sammeltransport
7.2.43	103 796 - 103 797	Lemberg Institut Weigl
20.2.43	103 798 - 103 937	RSHA, Berlin
22.2.43	103 938 - 103 950	Sammeltransport
22.2.43	103 951 - -	Bialystok
22.2.43	103 952 - 103 961	Sammeltransport
20.2.43	103 962 - -	Kattowitz
23.2.43	103 963 - 103 974	Kattowitz
23.2.43	103 975 - 104 026	Krakau
23.2.43	104 027 - 104 032	RSHA, Breslau
25.2.43	104 033 - 104 089	RSHA, Westerbork
25.2.43	104 090 - 104 124	Sammeltransport
26.2.43	104 125 - 104 152	KL Niederhagen
26.2.43	104 153 - 104 172	Krakau
26.2.43	104 173 - 104 188	Krakau
4.3.43	104 189 - -	Radom
26.2.43	104 190 - 104 235	Krakau
26.2.43	104 236 - 104 322	Prag
26.2.43	104 323 - 104 325	Kattowitz
27.2.43	104 326 - 104 373	Sammeltransport
27.2.43	104 374 - 104 529	RSHA, Berlin
1.3.43	104 530 - 104 563	Sammeltransport
4.3.43	104 564 - -	Radom
2.3.43	104 565 - 104 592	Krakau
2.3.43	104 593 - 104 597	Kattowitz
2.3.43	104 598 - 104 739	RSHA, Berlin
2.3.43	104 740 - 104 889	RSHA, Berlin
3.3.43	104 890 - 105 424	RSHA, Berlin
4.3.43	105 425 - 105 456	KL Flossenbürg
3.3.43	105 457 - 105 506	RSHA, Berlin

*[Faint, illegible handwriting on lined paper]*

Date

Date opened

SUBJECT

<u>Jahr</u> <u>1943</u>	<u>Nummern - Serie</u>	<u>Herkunft des Transportes</u>
4.3.43	105 507 - 105 570	Radom
4.3.43	105 571 - 106 087	RSHA, Berlin
4.3.43	106 088 - 106 187	RSHA, Drancy
5.3.43	106 188 - 106 202	KL Ravensbrück
5.3.43	106 203 - 106 334	Sammeltransport
6.3.43	106 335 - 106 368	Sammeltransport
6.3.43	106 369 - 107 163	RSHA, Breslau
7.3.43	107 164 - 107 316	RSHA, Berlin
7.3.43	107 317 - 107 341	Berlin
8.3.43	107 342 - 107 389	Sammeltransport
9.3.43	107 390 - 107 438	Warschau
9.3.43	107 439 - 107 493	Sammeltransport
10.3.43	107 494 - 107 504	Kattowitz - Bielsko
12.3.43	107 505 - 107 536	Krakau
12.3.43	107 537 - 107 558	Sammeltransport
13.3.43	107 559 - 107 583	Sammeltransport
25.3.43	107 584 - -	Kattowitz
13.3.43	107 585 - 107 771	Minsk
13.3.43	107 772 - 107 989	RSHA, Berlin
14.3.43	107 990 - 108 409	RSHA, Ghetto Krakau
14.3.43	108 410 - 108 412	Sammeltransport
14.3.43	108 413 - 108 454	KL Ravensbrück
14.3.43	108 455 - 108 458	Sammeltransport
15.3.43	108 459 - 108 463	Kattowitz
25.3.43	108 464 - 108 466	Kattowitz
14.3.43	108 467 - 108 530	RSHA, Ghetto Krakau
15.3.43	108 531 - -	Oppeln
16.3.43	108 532 - 108 574	Kattowitz
16.3.43	108 575 - 108 605	Krakau
16.3.43	108 606 - 108 663	Kattowitz
16.3.43	108 664 - 108 678	RSHA, Ghetto Krakau
16.3.43	108 679 - 108 687	Kattowitz
17.3.43	108 688 - 108 713	Kattowitz
18.3.43	108 714 - 108 762	Sammeltransport
18.3.43	108 763 - 109 227	Radom

SUBJECT

Date opened

Date

Agfa

Copyright ©

Copyright ©

Agfa

Agfa

Agfa

Copyright ©

Copyright ©

Agfa

Agfa

Agfa

Copyright ©

<u>Jahr</u> <u>1943</u>	<u>Nummern - Serie</u>	<u>Herkunft des Transportes</u>
19.3.43	109 228 - 109 259	Krakau
19.3.43	109 260 - 109 297	Sammeltransport
20.3.43	109 298 - -	KL Dachau
20.3.43	109 299 - 109 370	Sammeltransport
20.3.43	109 371 - 109 787	RSHA, Ghetto Saloniki
22.3.43	109 788 - 109 870	Kattowitz
26.3.43	109 871 - -	Kattowitz
22.3.43	109 872 - 109 895	Sammeltransport
24.3.43	109 896 - 110 479	RSHA, Ghetto Saloniki
23.3.43	110 480 - 110 481	Kattowitz
25.3.43	110 482 - -	RSHA
25.3.43	110 483 - 110 941	RSHA, Ghetto Saloniki
25.3.43	110 942 - 110 998	Sammeltransport
27.3.43	110 999 - -	KL Sachsenhausen
27.3.43	111 000 - -	Frankfurt/O.
26.3.43	111 001 - 111 074	Sammeltransport
27.3.43	111 075 - 111 131	Sammeltransport
27.3.43	111 132 - 111 133	Sammeltransport
29.3.43	111 134 - 111 146	Sammeltransport
30.3.43	111 147 - 111 458	RSHA, Ghetto Saloniki
31.3.43	111 459 - 111 488	Kattowitz
31.3.43	111 489 - 111 546	Krakau
31.3.43	111 547 - 111 565	Kattowitz
31.3.43	111 566 - 111 668	Sammeltransport
31.3.43	111 669 - 111 908	RSHA, Ghetto Sieradz
31.3.43	111 909 - 112 107	Sammeltransport
1.4.43	112 108 - 112 132	KL Dachau
2.4.43	112 133 - 112 135	Sammeltransport
2.4.43	112 136 - 112 186	Radom
2.4.43	112 187 - 112 193	Kattowitz
2.4.43	112 194 - -	Krakau
2.4.43	112 195 - 112 271	Sammeltransport
2.4.43	112 272 - -	RSHA
3.4.43	112 273 - 112 299	Sammeltransport
1.4.43	112 300 - 112 306	RSHA
3.4.43	112 307 - 112 640	RSHA, Ghetto Saloniki
5.4.43	112 641 - 112 691	Sammeltransport

Copyright ©

Agfo

Agfo

Agfo

Copyright ©

Copyright ©

Agfo

Agfo

Agfo

Copyright ©

Copyright ©

Date

Date opened

SUBJECT

<u>Jahr</u> <u>1943</u>	<u>Nummern - Serie</u>	<u>Herkunft des Transportes</u>
6.4.43	112 692 - 112 741	Krakau
6.4.43	112 742 - 112 761	Sammeltransport
7.4.43	112 762 - 112 785	Kattowitz
7.4.43	112 786 - 112 853	Brünn
8.4.43	112 854 - 112 960	Lodz
8.4.43	112 961 - 112 973	Kattowitz
9.4.43	112 974 - 113 291	RSHA, Ghetto Saloniki
9.4.43	113 292 - 113 378	Sammellager
10.4.43	113 379 - 113 403	Sammellager
10.4.43	113 404 - 113 431	Krakau
10.4.43	113 432 - 114 089	KL Mauthausen
10.4.43	114 090 - 114 093	KL Gross Rosen
10.4.43	114 094 - 114 630	RSHA, Ghetto Saloniki
12.4.43	114 631 - 114 634	KL Majdanek
12.4.43	114 635 - 114 816	Kattowitz
12.4.43	114 817 - 114 833	Sammellager
13.4.43	114 834 - 114 836	Kattowitz
13.4.43	114 837 - 114 838	Ziechenau
13.4.43	114 839 - 114 868	Krakau
13.4.43	114 869 - 114 874	Kattowitz
13.4.43	114 875 - 115 374	RSHA, Ghetto Saloniki
14.4.43	115 375 - 115 377	Kattowitz
14.4.43	115 378 - 115 489	Radom
15.4.43	115 490 - 115 510	Radom
16.4.43	115 511 - 115 515	KL Dachau
16.4.43	115 516 - 115 550	Radom
16.4.43	115 551 - 115 573	Sammeltransport
16.4.43	115 574 - 115 701	Sammeltransport
17.4.43	115 702 - 115 708	Sammeltransport
17.4.43	115 709 - 115 805	Lodz
17.4.43	115 806 - 115 813	Sammeltransport
17.4.43	115 814 - 115 847	Krakau
17.4.43	115 848 - 116 314	RSHA, Ghetto Saloniki
3.4.43	116 315 - -	Kattowitz
2.4.43	116 316 - -	Kattowitz
18.4.43	116 317 - 116 676	RSHA, Ghetto Saloniki

Copyright ©

Copyright ©

Agfa

Agfa

Agfa

Copyright ©

Copyright ©

Agfa

Agfa

Agfa

Copyright ©

Date

Date opened

SUBJECT

<u>Jahr</u> <u>1943</u>	<u>Nummern - Serie</u>	<u>Herkunft des Transportes</u>
21.4.43	116 677 - -	Kattowitz
19.4.43	116 678 - 116 727	Sammeltransport
20.4.43	116 728 - 116 736	Kattowitz
20.4.43	116 737 - 116 753	Krakau
20.4.43	116 754 - 117 052	RSHA, Neudorf
20.4.43	117 053 - 117 112	Krakau, Tarnow
17.4.43	117 113 - 117 114	-
21.4.43	117 115 - 117 198	Prag
22.4.43	117 199 - 117 453	RSHA, Ghetto Saloniki
22.4.43	117 454 - -	Kattowitz
22.4.43	117 455 - 117 730	RSHA, Malines
22.4.43	117 731 - -	Kattowitz
22.4.43	117 732 - 117 744	Oppeln
22.4.43	117 745 - 117 804	Krakau, Tarnow
22.4.43	117 805 - 117 883	Radom
23.4.43	117 884 - 117 943	Sammeltransport
23.4.43	117 944 - 118 289	Prag
24.4.43	118 290 - 118 376	Sammeltransport
24.4.43	118 377 - 118 414	Krakau
24.4.43	118 415 - 118 424	Kattowitz
26.4.43	118 425 - 118 869	RSHA, Ghetto Saloniki
26.4.43	118 870 - 118 887	Sammeltransport
28.4.43	118 888 - 119 067	RSHA, Ghetto Saloniki
29.4.43	119 068 - 119 111	Kattowitz
28.4.43	119 112 - 119 122	Kattowitz
29.4.43	119 123 - 119 126	Kattowitz
29.4.43	119 127 - 119 526	Warschau
22.4.43	119 527 - -	Kattowitz
30.4.43	119 528 - -	Kattowitz
30.4.43	119 529 - 119 554	Krakau
30.4.43	119 555 - 119 653	Sammeltransport
1.5.43	119 654 - 119 687	Sammeltransport
2.5.43	119 688 - 119 761	Radom
2.5.43	119 762 - 119 771	Wien
3.5.43	119 772 - 119 780	Sammeltransport
4.5.43	119 781 - 120 000	RSHA, Ghetto Saloniki
4.5.43	120 001 - 120 023	Troppau

Agf

Copymaid

Copymaid

Agf

Agf

Agf

Copymaid

Copymaid

Agf

Agf

Agf

Date

Date opened

SUBJECT

<u>Jahr</u> <u>1943</u>	<u>Nummern - Serie</u>	<u>Herkunft des Transportes</u>
5.5.43	120 024 - 120 038	Kattowitz
5.5.43	120 039 - 120 072	Radom
6.5.43	120 073 - 120 074	Oppeln
6.5.43	120 075 - 120 353	Lodz
6.5.43	120 354 - 120 355	Kattowitz
7.5.43	120 356 - 120 487	Sammeltransport
8.5.43	120 488 - 120 571	Sammeltransport
8.5.43	120 572 - 120 595	Krakau
7.5.43	120 596 - 120 635	RSHA, Zagreb
8.5.43	120 636 - -	Kattowitz
8.5.43	120 637 - -	Oppeln
9.5.43	120 638 - 120 639	KL Buchenwald
8.5.43	120 640 - 120 649	Kattowitz
8.5.43	120 650 - 121 217	RSHA, Ghetto Saloniki
10.5.43	121 218 - 121 233	Sammeltransport
11.5.43	121 234 - 121 235	Kattowitz
11.5.43	121 236 - -	Oppeln
11.5.43	121 237 - 121 245	Kattowitz
11.5.43	121 246 - 121 277	Krakau
11.5.43	121 278 - 121 285	Kattowitz
11.5.43	121 286 - 121 323	Posen
12.5.43	121 324 - 121 329	Kattowitz
12.5.43	121 330 - 121 354	Krakau
12.5.43	121 355 - -	Kattowitz
13.5.43	121 356 - 121 358	Kattowitz
13.5.43	121 359 - -	Koblenz
13.5.43	121 360 - 121 365	Kattowitz
13.5.43	121 366 - 121 454	Warschau
13.5.43	121 455 - -	Kattowitz
13.5.43	121 456 - 121 703	Warschau
13.5.43	121 704 - 121 733	RSHA, Zagreb
15.5.43	121 734 - -	Halle
15.5.43	121 735 - -	Köln
14.5.43	121 736 - 121 737	Kattowitz
14.5.43	121 738 - 121 766	Krakau
14.5.43	121 767 - 121 769	Kattowitz
14.5.43	121 770 - 121 778	Berlin

Copyright ©

Age

Copyright ©

Age

Age

Copyright ©

Copyright ©

Age

Copyright ©

Age

Age

Copyright ©

Copyright ©

Date

Date opened

SUBJECT

<u>Jahr</u> <u>1943</u>	<u>Nummern - Serie</u>	<u>Herkunft des Transportes</u>
17.5.43	121 779 - -	Kattowitz
14.5.43	121 780 - 121 878	Sammeltransport
15.5.43	121 879 - 121 909	Sammeltransport
16.5.43	121 910 - 122 375	RSHA, Ghetto Saloniki
17.5.43	122 376 - 122 398	Sammeltransport
18.5.43	122 399 - 122 404	Kattowitz
18.5.43	122 405 - 122 475	Radom
19.5.43	122 476 - 122 555	RSHA, Berlin
20.5.43	122 556 - -	Kattowitz
21.5.43	122 557 - 122 589	Sammeltransport
21.5.43	122 590 - 122 649	Krakau, Tarnow
21.5.43	122 650 - 122 747	Sammeltransport
20.5.43	122 748 - 122 771	Oppeln
25.5.43	122 772 - -	Kattowitz
24.5.43	122 773 - 122 794	Sammeltransport
24.5.43	122 795 - 122 854	Krakau, Tarnow
25.5.43	122 855 - 122 952	Lodz
25.5.43	122 953 - 122 974	Kattowitz
25.5.43	122 975 - 123 002	Krakau
25.5.43	123 003 - 123 013	Kattowitz
24.5.43	123 014 - -	Kattowitz
28.5.43	123 015 - 123 022	Sammeltransport
26.5.43	123 023 - 123 037	Kattowitz
26.5.43	123 038 - 123 081	Krakau, Tarnow
27.5.43	123 082 - 123 083	Kattowitz
28.5.43	123 084 - 123 110	Sammeltransport
28.5.43	123 111 - 123 139	Sammeltransport
29.5.43	123 140 - 123 203	Sammeltransport
31.5.43	123 204 - -	Kattowitz
31.5.43	123 205 - 123 234	Sammeltransport
1.6.43	123 235 - 123 245	Kattowitz
1.6.43	123 246 - -	Oppeln
1.6.43	123 247 - 123 248	Kattowitz
2.6.43	123 249 - 123 258	Kattowitz
2.6.43	123 259 - 123 262	Kattowitz
3.6.43	123 263 - 123 790	Radom

Agfa

Copyright ©

Copyright ©

Agfa

Agfa

Agfa

Copyright ©

Copyright ©

Agfa

Agfa

Date

Date opened

SUBJECT

<u>Jahr</u> <u>1943</u>	<u>Nummern - Serie</u>	<u>Herkunft des Transportes</u>
3.6.43	123 791 - 123 809	Sammeltransport
4.6.43	123 810 - 123 857	Sammeltransport
4.6.43	123 858 - 123 911	Sammeltransport
5.6.43	123 912 - 123 927	Brünn
5.6.43	123 928 - 123 994	Prag
5.6.43	123 995 - 124 043	Lodz
6.6.43	124 044 - 124 281	RSHA, Pommern
7.6.43	124 282 - 124 324	Sammeltransport
8.6.43	124 325 - 124 544	RSHA, Ghetto Saloniki
8.6.43	124 545 - 124 547	Kattowitz
9.6.43	124 548 - 124 569	Troppau
10.6.43	124 570 - 124 581	Kattowitz
11.6.43	124 582 - 124 632	Sammeltransport
12.6.43	124 633 - 124 707	Sammeltransport
16.6.43	124 708 - 124 731	Sammeltransport
16.6.43	124 732 - 124 760	Krakau
16.6.43	124 761 - 124 768	Kattowitz
17.6.43	124 769 - 124 793	Krakau
17.6.43	124 794 - -	Oppeln
17.6.43	124 795 - 124 813	Kattowitz
16.6.43	124 814 - 124 829	RSHA
18.6.43	124 830 - 124 960	Sammeltransport
18.6.43	124 961 - -	Minsk
18.6.43	124 962 - -	Breslau
18.6.43	124 963 - 125 150	Minsk
19.6.43	125 151 - 125 207	Sammeltransport
19.6.43	125 208 - 125 217	RSHA, Leipzig
19.6.43	125 218 - 125 229	Kattowitz
20.6.43	125 230 - -	Kattowitz
20.6.43	125 231 - 125 240	RSHA
21.6.43	125 241 - 125 299	Kattowitz
21.6.43	125 300 - 125 313	Sammeltransport
22.6.43	125 314 - 125 348	Kattowitz
23.6.43	125 349 - 125 378	Krakau
23.6.43	125 379 - 125 384	Kattowitz
26.6.43	125 385 - -	Oppeln

①

②

③

④

⑤

⑥

⑦

⑧

⑨

⑩

<u>Jahr</u> <u>1943</u>	<u>Nummern - Serie</u>	<u>Herkunft des Transportes</u>
24.6.43	125 386 - 125 399	Kattowitz
24.6.43	125 400 - -	Leipzig
24.6.43	125 401 - 125 418	Kattowitz
24.6.43	125 419 - 125 437	RSHA
24.6.43	125 438 - 125 780	Radom
25.6.43	125 781 - 125 857	Sammeltransport
25.6.43	125 858 - 126 240	RSHA, Drancy
25.6.43	126 241 - 126 350	Sammeltransport
26.6.43	126 351 - 126 374	Sammeltransport
28.6.43	126 375 - 126 376	Kattowitz
26.6.43	126 377 - 126 802	KL Lublin Majdanek
26.6.43	126 803 - 126 826	Krakau
28.6.43	126 827 - 126 901	Sammeltransport
28.6.43	126 902 - 126 955	Krakau
29.6.43	126 956 - 126 967	Sammeltransport
29.6.43	126 968 - 126 989	Kattowitz
29.6.43	126 990 - 127 106	RSHA, Dabrowa
29.6.43	127 107 - 127 115	Kattowitz
30.6.43	127 116 - 127 154	Krakau
30.6.43	127 155 - 127 156	Kattowitz
1.7.43	127 157 - 127 378	KL Lublin
1.7.43	127 379 - 127 398	Sammeltransport
2.7.43	127 399 - 127 470	Sammeltransport
3.7.43	127 471 - 127 473	Kattowitz
3.7.43	127 474 - 127 579	Lodz
3.7.43	127 580 - 127 596	Posen
3.7.43	127 597 - 127 606	Lodz
3.7.43	127 607 - 127 673	Sammeltransport
4.7.43	127 674 - 127 679	Kattowitz
5.7.43	127 680 - 127 710	Sammeltransport
6.7.43	127 711 - 127 841	Warschau
6.7.43	127 842 - 127 875	Kattowitz
7.7.43	127 876 - 127 912	Kattowitz
8.7.43	127 913 - 128 662	KL Majdanek
9.7.43	128 663 - 128 702	Sammeltransport
9.7.43	128 703 - 128 705	Kattowitz
9.7.43	128 706 - 128 827	Sammeltransport

SUBJECT

Date opened

Date

<u>Jahr</u> <u>1943</u>	<u>Nummern - Serie</u>	<u>Herkunft des Transportes</u>
9.7.43	128 828 - -	Wien
9.7.43	128 829 - 128 833	RSHA
9.7.43	128 834 - 128 913	Posen
10.7.43	128 914 - 128 950	Sammeltransport
11.7.43	128 951 - 129 713	KL Lublin Majdanek
12.7.43	129 714 - 129 716	Kattowitz
12.7.43	129 717 - 129 744	Sammeltransport
13.7.43	129 745 - -	Kattowitz
13.7.43	129 746 - 129 777	Sammeltransport
12.7.43	129 778 - 129 779	Kattowitz
14.7.43	129 780 - 129 825	Kattowitz
15.7.43	129 826 - 129 849	Kattowitz
15.7.43	129 850 - 129 855	Kattowitz
16.7.43	129 856 - 129 929	Warschau
16.7.43	129 930 - 130 013	Sammeltransport
17.7.43	130 014 - 130 019	Kattowitz
16.7.43	130 020 - 130 035	Sammeltransport
16.7.43	130 036 - 130 060	Prag
16.7.43	130 061 - 130 107	Lodz
16.7.43	130 108 - 130 125	Sammeltransport
17.7.43	130 126 - 130 213	Lodz
17.7.43	130 214 - 130 230	Sammeltransport
17.7.43	130 231 - 130 294	Krakau
19.7.43	130 295 - 130 335	Kattowitz
19.7.43	130 336 - 130 354	Sammeltransport
20.7.43	130 355 - 130 356	Kattowitz
19.7.43	130 357 - 130 363	Sammeltransport
20.7.43	130 364 - 130 387	Krakau
20.7.43	130 388 - 130 418	Kattowitz
20.7.43	130 419 - 130 465	Sammeltransport
20.7.43	130 466 - 130 834	RSHA, Paris
21.7.43	130 835 - 130 871	Kattowitz
22.7.43	130 872 - 130 893	Kattowitz
22.7.43	130 894 - 130 943	Krakau
22.7.43	130 944 - 130 946	Kattowitz
23.7.43	130 947 - -	Kattowitz
23.7.43	130 948 - 131 002	Kattowitz

Copyright ©

Copyright ©

Copyright ©

Copyright ©

Copyright ©

Copyright ©

Copyright ©

Copyright ©

Copyright ©

Copyright ©

Copyright ©

Date

Date opened

SUBJECT

<u>Jahr</u> <u>1943</u>	<u>Nummern - Serie</u>	<u>Herkunft des Transportes</u>
23.7.43	131 003 - 131 044	Sammeltransport
24.7.43	131 045 - 131 095	Sammeltransport
26.7.43	131 096 - -	Kattowitz
26.7.43	131 097 - 131 111	Krakau
26.7.43	131 112 - 131 133	Sammeltransport
27.7.43	131 134 - 131 139	Kattowitz
27.7.43	131 140 - 131 165	Kattowitz
27.7.43	131 166 - 131 169	Sammeltransport
27.7.43	131 170 - 131 229	Krakau
28.7.43	131 230 - -	Kattowitz
28.7.43	131 231 - 131 232	Oppeln
28.7.43	131 233 - 131 260	Brünn
28.7.43	131 261 - 131 312	Prag
28.7.43	131 313 - 131 317	Kattowitz
29.7.43	131 318 - -	Kattowitz
30.7.43	131 319 - 131 374	Kattowitz
29.7.43	131 375 - 131 392	Krakau
29.7.43	131 393 - 131 410	Kattowitz
29.7.43	131 411 - 131 452	Krakau
29.7.43	131 453 - 132 061	Radom
29.7.43	132 062 - 132 063	Kattowitz
30.7.43	132 064 - 132 182	Sammeltransport
31.7.43	132 183 - 132 200	Sammeltransport
31.7.43	132 201 - 132 252	Krakau
1.8.43	132 253 - 132 460	RSHA, Ghetto Bedzin
1.8.43	132 461 - 132 670	RSHA, Ghetto Bedzin
1.8.43	132 671 - 132 853	RSHA, Ghetto Bedzin
1.8.43	132 854 - 133 008	RSHA, Ghetto Sosnowitz
1.8.43	133 009 - 133 249	RSHA, Ghetto Sosnowitz
2.8.43	133 250 - 133 504	RSHA, Malines
2.8.43	133 505 - 133 780	RSHA, Ghetto Bedzin
2.8.43	133 781 - 133 998	RSHA, Paris
2.8.43	133 999 - 134 041	Sammeltransport
2.8.43	134 042 - 134 095	Krakau, Tarnow
3.8.43	134 096 - 134 499	RSHA, Ghetto Sosnowitz
3.8.43	134 500 - 134 763	RSHA, Ghetto Sosnowitz

Agfa

Command ②

Command ②

Agfa

Agfa

Agfa

Agfa

Command ②

Command ②

Agfa

Agfa

Agfa

Agfa

Date

Date opened

SUBJECT

<u>Jahr</u> <u>1943</u>	<u>Nummern - Serie</u>	<u>Herkunft des Transportes</u>
3.8.43	134 764 - 135 197	RSHA, Ghetto Sosnowitz
4.8.43	135 198 - 135 201	Kattowitz
3.8.43	135 202 - -	Kattowitz
3.8.43	135 203 - 135 276	Lodz
3.8.43	135 277 - 135 290	Sammeltransport
4.8.43	135 291 - 135 310	Kattowitz
5.8.43	135 311 - 135 364	Brünn
5.8.43	135 365 - 135 372	Kattowitz
5.8.43	135 373 - 135 637	RSHA, Ghetto Sosnowitz
6.8.43	135 638 - 135 711	Warschau
6.8.43	135 712 - 135 764	Kattowitz
6.8.43	135 765 - 135 772	Sammeltransport
6.8.43	135 773 - 135 983	RSHA, Ghetto Sosnowitz
7.8.43	135 984 - 136 033	KL Ravensbrück
6.8.43	136 034 - 136 062	Sammeltransport
6.8.43	136 063 - 136 067	Kattowitz
6.8.43	136 068 - 136 197	Posen
7.8.43	136 198 - 136 213	Sammeltransport
9.8.43	136 214 - 136 286	Kattowitz
9.8.43	136 287 - 136 301	Sammeltransport
8.8.43	136 302 - -	Kattowitz
10./11.8.43	136 303 - 136 412	RSHA, Ghetto Sosnowitz
10./11.8.43	136 413 - 136 416	Kattowitz
10.8.43	136 417 - 136 421	Kattowitz
11.8.43	136 422 - 136 476	Kattowitz
11.8.43	136 477 - 136 500	Krakau
11.8.43	136 501 - -	Lemberg
12.8.43	136 502 - 136 509	Kattowitz
12.8.43	136 510 - 136 555	RSHA
13.8.43	136 556 - 136 593	Kattowitz
13.8.43	136 594 - 136 622	Sammeltransport
13.8.43	136 623 - 136 701	Posen
13.8.43	136 702 - 136 711	Lodz
13.8.43	136 712 - -	Kattowitz
13.8.43	136 713 - 136 718	Lodz
13.8.43	136 719 - 136 722	Sammeltransport
14.8.43	136 723 - 136 835	Lodz

SUBJECT

Date opened

Date

<u>Jahr</u> <u>1943</u>	<u>Nummern - Serie</u>	<u>Herkunft des Transportes</u>
14.8.43	136 836 - 136 876	Sammeltransport
14.8.43	136 877 - -	Kattowitz
16.8.43	136 878 - 136 911	Kattowitz
16.8.43	136 912 - 136 916	Sammeltransport
17.8.43	136 917 - 136 918	Kattowitz
18.8.43	136 919 - 137 189	RSHA, Ghetto Saloniki
18.8.43	137 190 - 137 222	Kattowitz
19.8.43	137 223 - 137 230	Kattowitz
19.8.43	137 231 - 137 253	Krakau
19.8.43	137 254 - 137 256	Kattowitz
17.8.43	137 257 - -	Kattowitz
20.8.43	137 258 - 137 338	Sammeltransport
21.8.43	137 339 - 137 352	Sammeltransport
21.8.43	137 353 - 137 418	RSHA, RAB Lager Pommern
22.8.43	137 419 - -	Kattowitz
23.8.43	137 420 - 138 185	Radom
23.8.43	138 186 - 138 206	Sammeltransport
23.8.43	138 207 - 138 222	Kattowitz
23.8.43	138 223 - 138 663	RSHA, A.L. Kolo
24.8.43	138 664 - 138 696	Krakau
24.8.43	138 697 - 138 752	Kattowitz
25.8.43	138 753 - 138 761	Kattowitz
24./25.8.43	138 762 - 138 770	RSHA
25.8.43	138 771 - 139 645	Warschau
25.8.43	139 646 - 139 705	Sammeltransport
26.8.43	139 706 - 139 707	Kattowitz
26.8.43	139 708 - 139 885	RSHA Westerbork
25.8.43	139 886 - 139 896	Kattowitz
26.8.43	139 897 - 140 333	RSHA, AL Zawierce
27.8.43	140 334 - 140 720	RSHA, AL Zawierce
26./27.8.43	140 721 - 141 736	RSHA, AL Prov. Posen
26.8.43	141 737 - 141 742	Prag
27.8.43	141 743 - 141 816	Sammeltransport
26.8.43	141 817 - 141 826	RSHA Westerbork
28.8.43	141 827 - 141 855	Sammeltransport
23.8.43	141 856 - -	Kattowitz
28.8.43	141 857 - 141 902	Sammeltransport

Agfa

Agfa

Agfa

Agfa

Agfa

Agfa

Agfa

Agfa

Agfa

Agfa

Agfa

Agfa

Agfa

Agfa

Date

Date opened

SUBJECT

<u>Jahr</u> <u>1943</u>	<u>Nummern - Serie</u>	<u>Herkunft des Transportes</u>
28.8.43	141 903 - 142 569	RSHA, AL Prov. Posen
29.8.43	142 570 - 143 961	RSHA, AL Prov. Posen
29.8.43	143 962 - 144 171	RSHA, Ghetto Bialystok
29.8.43	144 172 - -	Kattowitz
30.8.43	144 173 - 144 182	Sammeltransport
31.8.43	144 183 - 144 462	RSHA, Ghetto Bialystok
2.9.43	144 463 - -	Kattowitz
31.8.43	144 464 - -	Kattowitz
31.8.43	144 465 - 144 489	Krakau
19. 43	144 490 - -	Kattowitz
2.9.43	144 491 - - 145 278	Häftl.v.AL Fürstengruben zu KL Auschwitz übernommen.
2.9.43	145 279 - 145 537	RSHA Westerbork
2.9.43	145 538 - -	Belgrad
2.9.43	145 539 - 145 544	Kattowitz
2.9.43	145 545 - 145 546	Oppeln
2.9.43	145 547 - 145 582	Kattowitz
3.9.43	145 583 - 145 633	Sammeltransport
3.9.43	145 634 - 145 748	Posen
3.9.43	145 749 - -	Paris
3.9.43	145 750 - 145 790	Sammeltransport
24.8.43	145 791 - 145 792	Radom
4.9.43	145 793 - 145 795	Kattowitz
4.9.43	145 796 - 146 027	RSHA Drancy
5.9.43	146 028 - 146 134	Oppeln
6.9.43	146 135 - 146 581	Belgrad
6.9.43	146 582 - 146 620	Sammeltransport
6.9.43	146 621 - 146 690	Krakau
7.9.43	146 691 - 146 693	Sammeltransport
8.9.43	146 694 - 148 986	RSHA, Ghetto Theresienstadt
7.9.43	148 987 - -	Oppeln
7.9.43	148 988 - -	Kattowitz
8.9.43	148 989 - 148 992	Sammeltransport
8.9.43	148 993 - 149 036	Lodz
8.9.43	149 037 - 149 061	Krakau
8.9.43	149 062 - 149 065	Sammeltransport
8.9.43	149 066 - 149 100	Bromberg

1/1

1/1

1/1

1/1

1/1

1/1

1/1

1/1

1/1

1/1

1/1

Date

Date opened

SUBJECT

<u>Jahr</u> <u>1943</u>	<u>Nummern - Serie</u>	<u>Herkunft des Transportes</u>
9.9.43	149 101 - 149 287	RSHA Westerbork
9.9.43	149 288 - 149 367	Kattowitz
9.9.43	149 368 - 149 370	-
9.9.43	149 371 - 149 377	Kattowitz
10.9.43	149 378 - 149 466	Sammeltransport
9.9.43	149 467 - 149 925	* Einsatzkommando 9 (E Kdo 9) - Witebsk
13.9.43	149 926 - 149 929	Kattowitz
10.9.43	149 930 - 149 994	Krakau
10.9.43	149 995 - 150 058	Sammeltransport
11.9.43	150 059 - 150 060	Kattowitz
13.9.43	150 061 - 150 083	Sammeltransport
14.9.43	150 084 - 150 430	Radom
14.9.43	150 431 - 150 562	Warschau
10.9.43	150 563 - -	Witebsk
15.9.43	150 564 - 150 602	Kattowitz
16.9.43	150 603 - 150 604	Kattowitz
16.9.43	150 605 - 150 837	RSHA Westerbork
16.9.43	150 838 - 150 894	Sammeltransport
17.9.43	150 895 - 150 897	Kattowitz
17.9.43	150 898 - 150 923	Sammeltransport
17.9.43	150 924 - 150 951	Brünn
17.9.43	150 952 - 150 996	Prag
17.9.43	150 997 - 151 063	Sammeltransport
17.9.43	151 064 - 151 189	Lodz
17.9.43	151 190 - 151 229	Posen
17.9.43	151 230 - 151 243	Sammeltransport
17.9.43	151 244 - 151 268	Krakau
17.9.43	151 269 - -	Oppeln
20.9.43	151 270 - 151 298	Sammeltransport
21.9.43	151 299 - 151 398	Sammeltransport
21.9.43	151 399 - 151 401	Kattowitz
21.9.43	151 402 - 151 479	Posen
21.9.43	151 480 - -	Oppeln
21./22.9.43	151 481 - 151 851	RSHA Malines
23.9.43	151 852 - 152 154	RSHA Westerbork
23.9.43	152 155 - -	Kattowitz

Copyright

after

after

after

after

Copyright

Copyright

after

after

after

Copyright

Copyright

Date

Date opened

SUBJECT

<u>Jahr</u> <u>1943</u>	<u>Nummern - Serie</u>	<u>Herkunft des Transportes</u>
24.9.43	152 156 - 152 247	Sammeltransport
24.9.43	152 248 - 152 262	KL Buchenwald
24.9.43	152 263 - 152 380	Sammeltransport
24.9.43	152 381 - 152 402	Kattowitz
26.9.43	152 403 - 152 490	Lodz
24./27.9.43	152 491 - -	geboren im Lager
27.9.43	152 492 - 152 594	Sammeltransport
28.9.43	152 595 - 152 624	Kattowitz
28.9.43	152 625 - 152 648	Krakau
28.9.43	152 649 - 152 653	Lemberg
29.9.43	152 654 - 152 665	Sammeltransport
30.9.43	152 666 - -	Kattowitz
1.10.43	152 667 - 152 679	-
1.10.43	152 680 - 152 731	Sammeltransport
1.10.43	152 732 - 153 006	Krakau
5.10.43	153 007 - 153 017	Sammeltransport
1.10.43	153 018 - 153 107	Sammeltransport
1.10.43	153 108 - -	Kattowitz
2.10.43	153 109 - 153 125	Kattowitz
2.10.43	153 126 - 153 522	Krakau
2.10.43	153 523 - 154 391	Radom
3.10.43	154 392 - 155 121	Lemberg
3.10.43	155 122 - 155 863	Lublin
7.10.43	155 864 - 155 867	Kattowitz
4.10.43	155 868 - 155 908	Sammeltransport
4.10.43	155 909 - 155 919	geb.27.6.43 in Birkenau
5.10.43	155 920 - 156 724	Warschau
7.10.43	156 725 - 156 726	-
8.10.43	156 727 - 156 741	Sammeltransport
8.10.43	156 742 - -	-
8.10.43	156 743 - 156 913	Sammeltransport
8.10.43	156 914 - 156 920	Marburg
9.10.43	156 921 - 156 939	Sammeltransport
10.10.43	156 940 - 157 279	RSHA, Drancy
11.10.43	157 280 - 157 300	Sammeltransport
12.10.43	157 301 - 157 318	Kattowitz
13.10.43	157 319 - 157 344	Sammeltransport

Agfa

Copymatic

Copymatic

Agfa

Agfa

Agfa

Agfa

Copymatic

Copymatic

Agfa

Agfa

Agfa

Agfa

Agfa

Date

Date opened

SUBJECT

<u>Jahr</u> <u>1943</u>	<u>Nummern - Serie</u>	<u>Herkunft des Transportes</u>
13.10.43	157 345 - -	Kattowitz
12.10.43	157 346 - -	Nürnberg
14.10.43	157 347 - 157 382	Sammeltransport
15.10.43	157 383 - 157 550	Sammeltransport
15.10.43	157 551 - 157 566	RSHA, AL Posen
16.10.43	157 567 - 157 589	Sammeltransport
18.10.43	157 590 - 157 838	RSHA, AL. Zawierce
18.10.43	157 839 - 157 883	Sammeltransport
3.10.43	157 884 - 157 885	Lublin
18.10.43	157 886 - -	Dresden
19.10.43	157 887 - -	Prag
21.10.43	157 888 - -	Kattowitz
21.10.43	157 889 - 158 235	RSHA, Westerbork
21.10.43	158 236 - 158 313	Kattowitz
22.10.43	158 314 - 158 489	Sammeltransport
23.10.43	158 490 - -	Kattowitz
23.10.43	158 491 - 158 639	RSHA, Rom
23.10.43	158 640 - 158 665	Sammeltransport
22.10.43	158 666 - 158 963	E.Kdo. 9 Witebsk
28.10.43	158 964 - -	Bremen
25.10.43	158 965 - 158 976	Sammeltransport
26.10.43	158 977 - 159 024	Sammeltransport
27.10.43	159 025 - 159 045	Sammeltransport
28.10.43	159 046 - 159 275	Lemberg
28.10.43	159 276 - 159 304	Sammeltransport
28.10.43	159 305 - 159 376	RSHA, AL Pabianitz
29.10.43	159 377 - 159 540	Sammeltransport
30.10.43	159 541 - 159 545	Kattowitz
31.10.43	159 546 - 159 817	RSHA Drancy
30.10.43	159 818 - 159 829	RSHA Drancy
1.11.43	159 830 - 159 851	Sammeltransport
2.11.43	159 852 - 159 853	Kattowitz
2.11.43	159 854 - 159 920	Brünn
2.11.43	159 921 - 160 383	RSHA Szopienic
3.11.43	160 384 - 160 667	RSHA Szopienic
4.11.43	160 668 - 160 701	Kattowitz
5.11.43	160 702 - 160 821	RSHA, AL Rydz

off

Cap

off

off

Comments

Comments

off

Cap

off

off

Comments

Comments

off

Date

Date opened

SUBJECT

<u>Jahr</u> <u>1943</u>	<u>Nummern - Serie</u>	<u>Herkunft des Transportes</u>
5.11.43	160 822 - 160 878	Sammeltransport
5./6.11.43	160 879 - 161 830	RSHA, AL Szebni
5.11.43	161 831 - 161 865	Sammeltransport
6.11.43	161 866 - 161 875	Sammeltransport
8.11.43	161 876 - 161 911	Sammeltransport
9.11.43	161 912 - 161 998	Sammeltransport
10.11.43	161 999 - 162 014	RSHA
10.11.43	162 015 - 162 016	Kattowitz
10.11.43	162 017 - 162 075	Oppeln
11.11.43	162 076 - 162 109	Posen
11.11.43	162 110 - 162 217	Warschau
11.11.43	162 218 - 162 219	Kattowitz
12.11.43	162 220 - 162 581	Radom
12.11.43	162 582 - 162 733	Sammeltransport
13.11.43	162 734 - 162 768	Sammeltransport
15.11.43	162 769 - -	Oppeln
14.11.43	162 770 - 162 782	RSHA Rom
15.11.43	162 783 - 162 791	Sammeltransport
16.11.43	162 792 - 162 814	Königsberg
16.11.43	162 815 - 163 109	Krakau, Wisnica
17.11.43	163 110 - -	Kattowitz
17.11.43	163 111 - 163 112	Krakau
17.11.43	163 113 - 163 114	Kattowitz
17.11.43	163 115 - 163 159	Lublin
17.11.43	163 160 - 163 182	Krakau
17.11.43	163 183 - 163 200	Kattowitz
17.11.43	163 201 - 163 759	Lager Hertogenbosch
17.11.43	163 760 - 163 797	Sammeltransport
17.11.43	163 798 - 164 072	RSHA Westerbork
18.11.43	164 073 - 164 099	Lublin
18.11.43	164 100 - 164 109	Kattowitz
17.11.43	164 110 - 164 111	Lager Hertogenbosch
16.11.43	164 112 - -	Wien
18.11.43	164 113 - -	Kattowitz
19.11.43	164 114 - 164 393	Sammeltransport
20.11.43	164 394 - 164 418	Sammeltransport
22.11.43	164 419 - 164 426	Sammeltransport
23.11.43	164 427 - 164 667	RSHA Drancy
23.11.43	164 668 - 164 888	E.Kdo.9 Witebsk

A und B Nr. Serie Männer

SUBJECT

Date opened

Date

<u>Jahr</u> <u>1943</u>	<u>Nummern - Serie</u>	<u>Herkunft des Transportes</u>
23.11.43	164 889 - 164 894	Sammeltransport
25.11.43	164 895 - 164 897	Kattowitz
26.11.43	164 898 - 164 972	Warschau
26.11.43	164 973 - 164 998	Sammeltransport
26.11.43	164 999 - 165 010	Warschau
26.11.43	165 011 - 165 151	Sammeltransport
29.11.43	165 152 - 165 192	Sammeltransport
30.11.43	165 193 - 165 244	Sammeltransport
1.12.43	165 245 - 165 309	Lodz
2.12.43	165 310 - 165 330	Kattowitz
2.12.43	165 331 - 165 343	RSHA Wien
3.12.43	165 344 - 165 505	Sammeltransport
4.12.43	165 506 - 165 524	Sammeltransport
4.12.43	165 525 - 165 526	Lemberg
4.12.43	165 527 - 166 039	E.Kdo. 9 Minsk
5.12.43	166 040 - 166 866	KL Flossenbürg
19.12.43	166 867 - 166 870	Radom
22.12.43	166 871 - 166 872	geboren in Birkenau
27.12.43	166 873 - 166 878	Kattowitz
14.12.43	166 879 - 166 880	geboren in Birkenau
18.12.43	166 881 - -	Kattowitz
4.12.43	166 882 - 167 302	E.Kdo.9 Minsk
5./6.12.43	167 303 - 167 315	Kattowitz
8.12.43	167 316 - 167 380	Warschau
8.12.43	167 381 - 167 427	Sammeltransport
8.12.43	167 428 - 167 441	RSHA
10.12.43	167 442 - 167 708	RSHA Drancy
9.12.43	167 709 - -	Prag
10.12.43	167 710 - 167 733	Sammeltransport
10.12.43	167 734 - 167 805	Warschau
10.12.43	167 806 - 167 929	Sammeltransport
17.12.43	167 930 - 167 933	Wien
11.12.43	167 934 - 167 968	Sammeltransport
11.12.43	167 969 - 168 029	RSHA, Italien
13.12.43	168 030 - 168 043	Sammeltransport
14.12.43	168 044 - 168 064	Krakau
12.12.43	168 065 - -	Kattowitz

Copyright ©

Agfa

Agfa

Copyright ©

Copyright ©

Copyright ©

Agfa

Agfa

Copyright ©

Copyright ©

Copyright ©

Agfa

Date

Date opened

SUBJECT

<u>Jahr</u>	<u>Nummern - Serie</u>	<u>Herkunft des Transportes</u>
<u>1943</u>		
15.12.43	168 066 - 168 074	Sammeltransport
16.12.43	168 075 - 168 078	Sammeltransport
16.12.43	168 079 - 168 125	Krakau
16.12.43	168 126 - 168 153	Sammeltransport
16.12.43	168 154 - 169 134	RSHA, Ghetto Theresienstadt
16.12.43	169 135 - 169 138	Prag
17.12.43	169 139 - 169 230	KL Stutthof
17.12.43	169 231 - 169 421	Sammeltransport
18.12.43	169 422 - 169 428	Kattowitz
19.12.43	169 429 - 169 734	Radom
20.12.43	169 735 - 169 967	RSHA Drancy
20.12.43	169 969 - 171 105	RSHA, Ghetto Theresienstadt
20.12.43	171 106 - 171 149	Sammeltransport
18.12.43	171 150 - 171 160	-
22.12.43	171 161 - 171 224	Sammeltransport
23.12.43	171 225 - 171 317	Sammeltransport
24.12.43	171 318 - 171 337	Sammeltransport
29.12.43	171 338 - -	Kattowitz
29.12.43	171 339 - 171 348	KL Neuengamme
30.12.43	171 349 - 171 352	Kattowitz

und P Nr. Serie  
Männer

*[Faint, illegible handwriting in blue ink, possibly bleed-through from the reverse side of the page.]*



Date

Date opened

SUBJECT

<u>Jahr</u> <u>1944</u>	<u>Nummern - Serie</u>	<u>Herkunft des Transportes</u>
1.1.44	171 353 - 171 430	Sammeltransport
3.1.44	171 431 - 171 451	Sammeltransport
4.1.44	171 452 - -	KL. Ravensbrück
6.1.44	171 453 - 171 472	KL. Flossenbürg
7.1.44	171 473 - 171 491	Sammeltransport
8.1.44	171 492 - 171 695	Sammeltransport
10.1.44	171 696 - 171 699	Kattowitz
12.1.44	171 700 - 171 794	Lodz
12.1.44	171 795 - 171 914	KL. Stutthof
13.1.44	171 915 - 172 135	RSHA, Bedzin u. Sosnowitz
13.1.44	172 136 - 172 141	Kattowitz
14.1.44	172 142 - 172 164	Sammeltransport
15.1.44	172 165 - 172 294	Sammeltransport
15.1.44	172 295 - -	Lemberg
17.1.44	172 296 - 172 435	RSHA, Malines
17.1.44	172 436 - 172 450	Sammeltransport
18.1.44	172 451 - 172 452	Annaberg
19.1.44	172 453 - 172 467	Kattowitz
20.1.44	172 468 - 172 508	Sammeltransport
21.1.44	172 509 - 172 523	Sammeltransport
21./22.1.44	172 524 - 172 610	Sammeltransport
20.1.44	172 611 - 172 846	RSHA, Drancy
24.1.44	172 847 - 172 852	Sammeltransport
25.1.44	172 853 - -	geboren im Frauenlager Birkenau
25.1.44	172 854 - 172 859	Sammeltransport
27.1.44	172 860 - 173 049	RSHA, Westerbork
28.1.44	173 050 - 173 121	Sammeltransport
29.1.44	173 122 - 173 137	Sammeltransport
30.1.44	173 138 - -	Kattowitz
28.1.44	173 139 - -	Hohensalza
30.1.44	173 140 - -	geboren am 29.1. im Frauenlager Birkenau
30.1.44	173 141 - -	geboren im Frauenlager Birkenau
30.1.44	173 142 - -	Kattowitz

A und B Nr. Serie Männer

DESCRIPTION OF TRANSPORT	NUMBER - DATE	DATE
General transport	171 201 - 171 211	191.1.14
General transport	171 212 - 171 222	191.1.14
General transport	171 223 - 171 233	191.1.14
General transport	171 234 - 171 244	191.1.14
General transport	171 245 - 171 255	191.1.14
General transport	171 256 - 171 266	191.1.14
General transport	171 267 - 171 277	191.1.14
General transport	171 278 - 171 288	191.1.14
General transport	171 289 - 171 299	191.1.14
General transport	171 300 - 171 310	191.1.14
General transport	171 311 - 171 321	191.1.14
General transport	171 322 - 171 332	191.1.14
General transport	171 333 - 171 343	191.1.14
General transport	171 344 - 171 354	191.1.14
General transport	171 355 - 171 365	191.1.14
General transport	171 366 - 171 376	191.1.14
General transport	171 377 - 171 387	191.1.14
General transport	171 388 - 171 398	191.1.14
General transport	171 399 - 171 409	191.1.14
General transport	171 410 - 171 420	191.1.14
General transport	171 421 - 171 431	191.1.14
General transport	171 432 - 171 442	191.1.14
General transport	171 443 - 171 453	191.1.14
General transport	171 454 - 171 464	191.1.14
General transport	171 465 - 171 475	191.1.14
General transport	171 476 - 171 486	191.1.14
General transport	171 487 - 171 497	191.1.14
General transport	171 498 - 171 508	191.1.14
General transport	171 509 - 171 519	191.1.14
General transport	171 520 - 171 530	191.1.14
General transport	171 531 - 171 541	191.1.14
General transport	171 542 - 171 552	191.1.14
General transport	171 553 - 171 563	191.1.14
General transport	171 564 - 171 574	191.1.14
General transport	171 575 - 171 585	191.1.14
General transport	171 586 - 171 596	191.1.14
General transport	171 597 - 171 607	191.1.14
General transport	171 608 - 171 618	191.1.14
General transport	171 619 - 171 629	191.1.14
General transport	171 630 - 171 640	191.1.14
General transport	171 641 - 171 651	191.1.14
General transport	171 652 - 171 662	191.1.14
General transport	171 663 - 171 673	191.1.14
General transport	171 674 - 171 684	191.1.14
General transport	171 685 - 171 695	191.1.14
General transport	171 696 - 171 706	191.1.14
General transport	171 707 - 171 717	191.1.14
General transport	171 718 - 171 728	191.1.14
General transport	171 729 - 171 739	191.1.14
General transport	171 740 - 171 750	191.1.14
General transport	171 751 - 171 761	191.1.14
General transport	171 762 - 171 772	191.1.14
General transport	171 773 - 171 783	191.1.14
General transport	171 784 - 171 794	191.1.14
General transport	171 795 - 171 805	191.1.14

Date

Date opened

SUBJECT

<u>Jahr</u> <u>1944</u>	<u>Nummern - Serie</u>	<u>Herkunft des Transportes</u>
29.1.44	173 143 - 173 151	Sammeltransport
1.2.44	173 152 - -	Kattowitz
1.2.44	173 153 - -	geboren am 31.1. im Frauenlager Birkenau
2.2.44	173 154 - 173 157	RSHA, Triest
2.2.44	173 158 - 173 165	Kattowitz
2.2.44	173 166 - 173 167	geboren im Frauenlager Birkenau
4.2.44	173 168 - 173 188	Sammeltransport
5.2.44	173 189 - 173 227	Sammeltransport
6.2.44	173 228 - 173 393	RSHA, Lg. Drancy
6.2.44	173 394 - 173 490	RSHA, Italien
5.2.44	173 491 - 173 493	Soenowitz
7.2.44	173 494 - -	geboren am 5.2. im Frauenlager Birkenau
7.2.44	173 495 - -	Kattowitz
7.2.44	173 496 - -	geboren am 27.1. im Frauenlager Birkenau
7.2.44	173 497 - 173 498	Kattowitz
9.2.44	173 499 - 173 507	Kattowitz
10.2.44	173 508 - -	RSHA
10.2.44	173 509 - 173 650	RSHA, Lager Westerbork
10./11.2.44	173 651 - 173 672	Sammeltransport
11.2.44	173 673 - 173 705	Sammeltransport
12.2.44	173 706 - 173 707	Kattowitz
13.2.44	173 708 - 173 917	RSHA, Lager Drancy
14.2.44	173 918 - 173 929	Kattowitz
14.2.44	173 930 - 173 938	Sammeltransport
15.2.44	173 939 - 173 966	Sammeltransport
16.2.44	173 967 - 173 971	RSHA
18.2.44	173 972 - 173 999	Sammeltransport
21.2.44	174 000 - 174 259	Judenarbeitslager Plaszow
21.2.44	174 260 - 174 265	Sammeltransport
21.2.44	174 266 - 174 268	geboren am 19.2. im Frauenlager Birkenau
22.2.44	174 269 - 174 285	Sammeltransport
23.2.44	174 286 - 174 287	Kattowitz

Label	Number - Date	Category
10.1.44	177 143 - 177 151	Handwritten notes
11.1.44	177 152	Handwritten notes
12.1.44	177 153	Handwritten notes
13.1.44	177 154	Handwritten notes
14.1.44	177 155	Handwritten notes
15.1.44	177 156	Handwritten notes
16.1.44	177 157	Handwritten notes
17.1.44	177 158	Handwritten notes
18.1.44	177 159	Handwritten notes
19.1.44	177 160	Handwritten notes
20.1.44	177 161	Handwritten notes
21.1.44	177 162	Handwritten notes
22.1.44	177 163	Handwritten notes
23.1.44	177 164	Handwritten notes
24.1.44	177 165	Handwritten notes
25.1.44	177 166	Handwritten notes
26.1.44	177 167	Handwritten notes
27.1.44	177 168	Handwritten notes
28.1.44	177 169	Handwritten notes
29.1.44	177 170	Handwritten notes
30.1.44	177 171	Handwritten notes
31.1.44	177 172	Handwritten notes
32.1.44	177 173	Handwritten notes
33.1.44	177 174	Handwritten notes
34.1.44	177 175	Handwritten notes
35.1.44	177 176	Handwritten notes
36.1.44	177 177	Handwritten notes
37.1.44	177 178	Handwritten notes
38.1.44	177 179	Handwritten notes
39.1.44	177 180	Handwritten notes
40.1.44	177 181	Handwritten notes
41.1.44	177 182	Handwritten notes
42.1.44	177 183	Handwritten notes
43.1.44	177 184	Handwritten notes
44.1.44	177 185	Handwritten notes
45.1.44	177 186	Handwritten notes
46.1.44	177 187	Handwritten notes
47.1.44	177 188	Handwritten notes
48.1.44	177 189	Handwritten notes
49.1.44	177 190	Handwritten notes
50.1.44	177 191	Handwritten notes
51.1.44	177 192	Handwritten notes
52.1.44	177 193	Handwritten notes
53.1.44	177 194	Handwritten notes
54.1.44	177 195	Handwritten notes
55.1.44	177 196	Handwritten notes
56.1.44	177 197	Handwritten notes
57.1.44	177 198	Handwritten notes
58.1.44	177 199	Handwritten notes
59.1.44	177 200	Handwritten notes
60.1.44	177 201	Handwritten notes

<u>Jahr</u> <u>1944</u>	<u>Nummern - Serie</u>	<u>Herkunft des Transportes</u>
22.2.44	174 288 - 174 311	RSHA, Lager Narwa (Estland)
23.2.44	174 312 - 174 329	Sammeltransport
24.2.44	174 330 - 174 339	Kattowitz
23.2.44	174 340 - 174 342	RSHA, Berlin
25.2.44	174 343 - 174 436	Sammeltransport
25.2.44	174 437 - 174 440	RSHA, Wien
26.2.44	174 441 - 174 460	Sammeltransport
26.2.44	174 461 - 174 470	RSHA, Sosnowitz
26.2.44	174 471 - 174 565	RSHA, Italien
28.2.44	174 566 - 174 578	Sammeltransport
29.2.44	174 579 - 174 595	Sammeltransport
1.3.44	174 596 - 174 597	Sammeltransport
1.3.44	174 598 - 174 613	Kattowitz
2.3.44	174 614 - 174 620	Kattowitz
3.3.44	174 621 - 174 660	Sammeltransport
4.3.44	174 661 - 174 677	Sammeltransport
4.3.44	174 678 - 174 683	RSHA Saloniki
5.3.44	174 684 - 174 862	RSHA, Lager Westerbork
6.3.44	174 863 - -	geboren im Frauenlager Birkenau
6.3.44	174 864 - 174 875	Sammeltransport
7.3.44	174 876 - 174 879	Kattowitz
7.3.44	174 880 - 174 887	Sammeltransport
9.3.44	174 888 - 174 894	Kattowitz
9.3.44	174 895 - 174 901	RSHA, Bielsko
9.3.44	174 902 - 174 903	Kattowitz
10.3.44	174 904 - 175 013	RSHA, Lager Drancy
10.3.44	175 014 - 175 022	Sammeltransport
11.3.44	175 023 - 175 043	Sammeltransport
11.3.44	175 044 - 175 049	RSHA, Berlin u. Sosnowitz
11.3.44	175 050 - -	geboren im Lager Birkenau
13.3.44	175 051 - 175 069	Sammeltransport
14.3.44	175 070 - 175 077	RSHA, Sosnowitz
14.3.44	175 078 - 175 111	Sammeltransport
16.3.44	175 112 - 175 113	RSHA, Bielsko
16.3.44	175 114 - 175 116	Kattowitz

A und B Nr. Serie  
Männer

Personen des Transportes	Numerus - Daten	1941	1942
BARA, Jager (Kriegs)	174 211 - 174 211	12.5.41	
Talant/Transport	174 212 - 174 212	12.5.41	
Talant/Transport	174 213 - 174 213	12.5.41	
UWA, Berlin	174 214 - 174 214	12.5.41	
Talant/Transport	174 215 - 174 215	12.5.41	
in der Hand	174 216 - 174 216	12.5.41	
Talant/Transport	174 217 - 174 217	12.5.41	
in der Hand	174 218 - 174 218	12.5.41	
in der Hand	174 219 - 174 219	12.5.41	
in der Hand	174 220 - 174 220	12.5.41	
in der Hand	174 221 - 174 221	12.5.41	
in der Hand	174 222 - 174 222	12.5.41	
in der Hand	174 223 - 174 223	12.5.41	
in der Hand	174 224 - 174 224	12.5.41	
in der Hand	174 225 - 174 225	12.5.41	
in der Hand	174 226 - 174 226	12.5.41	
in der Hand	174 227 - 174 227	12.5.41	
in der Hand	174 228 - 174 228	12.5.41	
in der Hand	174 229 - 174 229	12.5.41	
in der Hand	174 230 - 174 230	12.5.41	
in der Hand	174 231 - 174 231	12.5.41	
in der Hand	174 232 - 174 232	12.5.41	
in der Hand	174 233 - 174 233	12.5.41	
in der Hand	174 234 - 174 234	12.5.41	
in der Hand	174 235 - 174 235	12.5.41	
in der Hand	174 236 - 174 236	12.5.41	
in der Hand	174 237 - 174 237	12.5.41	
in der Hand	174 238 - 174 238	12.5.41	
in der Hand	174 239 - 174 239	12.5.41	
in der Hand	174 240 - 174 240	12.5.41	
in der Hand	174 241 - 174 241	12.5.41	
in der Hand	174 242 - 174 242	12.5.41	
in der Hand	174 243 - 174 243	12.5.41	
in der Hand	174 244 - 174 244	12.5.41	
in der Hand	174 245 - 174 245	12.5.41	
in der Hand	174 246 - 174 246	12.5.41	
in der Hand	174 247 - 174 247	12.5.41	
in der Hand	174 248 - 174 248	12.5.41	
in der Hand	174 249 - 174 249	12.5.41	
in der Hand	174 250 - 174 250	12.5.41	
in der Hand	174 251 - 174 251	12.5.41	
in der Hand	174 252 - 174 252	12.5.41	
in der Hand	174 253 - 174 253	12.5.41	
in der Hand	174 254 - 174 254	12.5.41	
in der Hand	174 255 - 174 255	12.5.41	
in der Hand	174 256 - 174 256	12.5.41	
in der Hand	174 257 - 174 257	12.5.41	
in der Hand	174 258 - 174 258	12.5.41	
in der Hand	174 259 - 174 259	12.5.41	
in der Hand	174 260 - 174 260	12.5.41	
in der Hand	174 261 - 174 261	12.5.41	
in der Hand	174 262 - 174 262	12.5.41	
in der Hand	174 263 - 174 263	12.5.41	
in der Hand	174 264 - 174 264	12.5.41	
in der Hand	174 265 - 174 265	12.5.41	
in der Hand	174 266 - 174 266	12.5.41	
in der Hand	174 267 - 174 267	12.5.41	
in der Hand	174 268 - 174 268	12.5.41	
in der Hand	174 269 - 174 269	12.5.41	
in der Hand	174 270 - 174 270	12.5.41	
in der Hand	174 271 - 174 271	12.5.41	
in der Hand	174 272 - 174 272	12.5.41	
in der Hand	174 273 - 174 273	12.5.41	
in der Hand	174 274 - 174 274	12.5.41	
in der Hand	174 275 - 174 275	12.5.41	
in der Hand	174 276 - 174 276	12.5.41	
in der Hand	174 277 - 174 277	12.5.41	
in der Hand	174 278 - 174 278	12.5.41	
in der Hand	174 279 - 174 279	12.5.41	
in der Hand	174 280 - 174 280	12.5.41	
in der Hand	174 281 - 174 281	12.5.41	
in der Hand	174 282 - 174 282	12.5.41	
in der Hand	174 283 - 174 283	12.5.41	
in der Hand	174 284 - 174 284	12.5.41	
in der Hand	174 285 - 174 285	12.5.41	
in der Hand	174 286 - 174 286	12.5.41	
in der Hand	174 287 - 174 287	12.5.41	
in der Hand	174 288 - 174 288	12.5.41	
in der Hand	174 289 - 174 289	12.5.41	
in der Hand	174 290 - 174 290	12.5.41	
in der Hand	174 291 - 174 291	12.5.41	
in der Hand	174 292 - 174 292	12.5.41	
in der Hand	174 293 - 174 293	12.5.41	
in der Hand	174 294 - 174 294	12.5.41	
in der Hand	174 295 - 174 295	12.5.41	
in der Hand	174 296 - 174 296	12.5.41	
in der Hand	174 297 - 174 297	12.5.41	
in der Hand	174 298 - 174 298	12.5.41	
in der Hand	174 299 - 174 299	12.5.41	
in der Hand	174 300 - 174 300	12.5.41	

Date

Date opened

SUBJECT

<u>Jahr</u> <u>1944</u>	<u>Nummern - Serie</u>	<u>Herkunft des Transportes</u>
16.3.44	175 117 - -	geboren in Birkenau
17.3.44	175 118 - 175 186	Sammeltransport
20.3.44	175 187 - 175 196	Kattowitz
21.3.44	175 197 - 175 212	Sammeltransport
22./23.3.44	175 213 - -	Kattowitz
22.3.44	175 214 - 175 244	Sammeltransport
24.3.44	175 245 - 175 267	Sammeltransport
22.3.44	175 268 - 175 280	RSHA
25.3.44	175 281 - 175 292	Sammeltransport
25.3.44	175 293 - 175 322	den Haag
25.3.44	175 323 - 175 626	RSHA, Lager Westerbork
1.4.44	175 627 - -	geboren in Birkenau
26.3.44	175 628 - 176 070	KL. Gross-Rosen
25.3.44	176 071 - -	-
27.3.44	176 072 - 176 079	Sammeltransport
28.3.44	176 080 - 176 093	Sammeltransport
29.3.44	176 094 - 176 095	Kattowitz
30.3.44	176 096 - 176 475	RSHA, Lager Drancy
31.3.44	176 476 - 176 497	Sammeltransport
30.3.44	176 498 - -	Kattowitz
1.4.44	176 499 - 176 510	Sammeltransport
31.5.44	176 511 - -	Breslau
1.4.44	*) 176 512 - 179 567	*) Die Kommandantur des Konzentrationslagers Auschwitz hat das durch die Wehrmacht verwaltete "Juden Zwangsarbeitslager" in Blechhammer übernommen. Eine Gruppe der im Aufnahme-Büro der politischen Abteilung tätigen Häftlinge hat sich unter der SS-Bewachung nach Blechhammer begeben und wurde dort mit dem Ausfüllen von Personalbogen und mit dem Tätowieren von 3056 männlichen (176 512 - 179 567) und von ca.200 weiblichen Häftlingen beschäftigt. Das durch die SS mit den Häftlingen übernommene Lager wurde als Unterlager dem Konzentrations-Lager Auschwitz III angeschlossen.
3.4.44	179 568 - 179 575	Kattowitz
4.4.44	179 576 - 179 586	Kattowitz
4.4.44	179 587 - 179 615	RSHA, Triest
4.4.44	179 616 - 179 647	Sammeltransport

Ergebnis des Transportes	Summe - Basis	1941
Verfahren im Allgemeinen	172 117	18.5.44
Sammlertransport	172 118	17.7.44
Transport	172 119	20.2.44
Sammlertransport	172 120	21.8.44
Transport	172 121	22.3.44
Sammlertransport	172 122	23.1.44
Transport	172 123	24.10.44
Sammlertransport	172 124	25.6.44
Transport	172 125	26.4.44
Sammlertransport	172 126	27.11.44
Transport	172 127	28.9.44
Sammlertransport	172 128	29.5.44
Transport	172 129	30.12.44
Sammlertransport	172 130	31.8.44
Transport	172 131	31.4.44
Sammlertransport	172 132	31.10.44
Transport	172 133	31.6.44
Sammlertransport	172 134	31.2.44
Transport	172 135	31.11.44
Sammlertransport	172 136	31.7.44
Transport	172 137	31.3.44
Sammlertransport	172 138	31.9.44
Transport	172 139	31.5.44
Sammlertransport	172 140	31.1.44
Transport	172 141	31.12.44
Sammlertransport	172 142	31.8.44
Transport	172 143	31.4.44
Sammlertransport	172 144	31.10.44
Transport	172 145	31.6.44
Sammlertransport	172 146	31.2.44
Transport	172 147	31.11.44
Sammlertransport	172 148	31.7.44
Transport	172 149	31.3.44
Sammlertransport	172 150	31.9.44
Transport	172 151	31.5.44
Sammlertransport	172 152	31.1.44
Transport	172 153	31.12.44
Sammlertransport	172 154	31.8.44
Transport	172 155	31.4.44
Sammlertransport	172 156	31.10.44
Transport	172 157	31.6.44
Sammlertransport	172 158	31.2.44
Transport	172 159	31.11.44
Sammlertransport	172 160	31.7.44
Transport	172 161	31.3.44
Sammlertransport	172 162	31.9.44
Transport	172 163	31.5.44
Sammlertransport	172 164	31.1.44
Transport	172 165	31.12.44
Sammlertransport	172 166	31.8.44
Transport	172 167	31.4.44
Sammlertransport	172 168	31.10.44
Transport	172 169	31.6.44
Sammlertransport	172 170	31.2.44
Transport	172 171	31.11.44
Sammlertransport	172 172	31.7.44
Transport	172 173	31.3.44
Sammlertransport	172 174	31.9.44
Transport	172 175	31.5.44
Sammlertransport	172 176	31.1.44
Transport	172 177	31.12.44
Sammlertransport	172 178	31.8.44
Transport	172 179	31.4.44
Sammlertransport	172 180	31.10.44
Transport	172 181	31.6.44
Sammlertransport	172 182	31.2.44
Transport	172 183	31.11.44
Sammlertransport	172 184	31.7.44
Transport	172 185	31.3.44
Sammlertransport	172 186	31.9.44
Transport	172 187	31.5.44
Sammlertransport	172 188	31.1.44
Transport	172 189	31.12.44
Sammlertransport	172 190	31.8.44
Transport	172 191	31.4.44
Sammlertransport	172 192	31.10.44
Transport	172 193	31.6.44
Sammlertransport	172 194	31.2.44
Transport	172 195	31.11.44
Sammlertransport	172 196	31.7.44
Transport	172 197	31.3.44
Sammlertransport	172 198	31.9.44
Transport	172 199	31.5.44
Sammlertransport	172 200	31.1.44

Date

Date opened

SUBJECT

<u>Jahr</u> <u>1944</u>	<u>Nummern - Serie</u>	<u>Herkunft des Transportes</u>
7.4.44	179 648 - 179 709	RSHA, Lager Westerbork
7.4.44	179 710 - 179 915	RSHA, Lager Malines
7.4.44	179 916 - 179 924	den Haag
7.4.44	179 925 - 179 962	Sammeltransport
8.4.44	179 963 - 179 973	Sammeltransport
10.4.44	179 974 - 180 127	RSHA, Italien
9.4.44	180 128 - 181 842	Lublin-Majdanek
19.4.44	181 843 - -	Kattowitz
30.4.44	181 844 - -	RSHA Italien
9.4.44	181 845 - -	Lublin-Majdanek
11.7.44	181 846 - -	Kattowitz
17.4.44	181 847 - 181 861	Sammeltransport
18.4.44	181 862 - 181 881	Sammeltransport
19.4.44	181 882 - 181 894	Kattowitz
19.4.44	181 895 - 181 906	RSHA, Deutschland
20.4.44	181 907 - 181 912	Kattowitz
21.4.44	181 913 - 181 949	Sammeltransport
22.4.44	181 950 - 181 956	Lodz
22.4.44	181 957 - 181 960	Krakau
22.4.44	181 961 - 181 969	Kattowitz
22.4.44	181 970 - 181 972	RSHA, Sosnowitz
24.4.44	181 973 - 181 977	Kattowitz
10.4.44	181 978 - 182 128	RSHA
10.4.44	182 129 - 182 131	Sammeltransport
11.4.44	182 132 - 182 439	RSHA
11.4.44	182 440 - 182 759	RSHA, Athen
11.4.44	182 760 - 182 781	Sammeltransport
12.4.44	182 782 - 182 783	Kattowitz
13.4.44	182 784 - 182 797	Sammeltransport
14.4.44	182 798 - 182 857	Sammeltransport
14.4.44	182 858 - 184 035	KL Lublin-Majdanek
9.4.44	184 036 - 184 043	KL Lublin-Majdanek
14.4.44	184 044 - 184 052	KL Lublin-Majdanek
11.7.44	184 053 - 184 056	Kattowitz
11.7.44	184 057 - -	Oppeln

<u>Abteilung des Geographen</u>	<u>Nummern - Seite</u>	<u>Jahr</u>
Kilja Lager Helsingfors	177 997 - 178 104	1912
Kilja Lager Helsingfors	177 110 - 177 119	1912
den Berg	177 120 - 177 129	1912
Samen, Schweden	177 130 - 177 139	1912
Samen, Schweden	177 140 - 177 149	1912
Kilja, Island	177 150 - 177 159	1912
Kilja, Island	177 160 - 177 169	1912
Kilja, Island	177 170 - 177 179	1912
Kilja, Island	177 180 - 177 189	1912
Kilja, Island	177 190 - 177 199	1912
Kilja, Island	177 200 - 177 209	1912
Kilja, Island	177 210 - 177 219	1912
Kilja, Island	177 220 - 177 229	1912
Kilja, Island	177 230 - 177 239	1912
Kilja, Island	177 240 - 177 249	1912
Kilja, Island	177 250 - 177 259	1912
Kilja, Island	177 260 - 177 269	1912
Kilja, Island	177 270 - 177 279	1912
Kilja, Island	177 280 - 177 289	1912
Kilja, Island	177 290 - 177 299	1912
Kilja, Island	177 300 - 177 309	1912
Kilja, Island	177 310 - 177 319	1912
Kilja, Island	177 320 - 177 329	1912
Kilja, Island	177 330 - 177 339	1912
Kilja, Island	177 340 - 177 349	1912
Kilja, Island	177 350 - 177 359	1912
Kilja, Island	177 360 - 177 369	1912
Kilja, Island	177 370 - 177 379	1912
Kilja, Island	177 380 - 177 389	1912
Kilja, Island	177 390 - 177 399	1912
Kilja, Island	177 400 - 177 409	1912
Kilja, Island	177 410 - 177 419	1912
Kilja, Island	177 420 - 177 429	1912
Kilja, Island	177 430 - 177 439	1912
Kilja, Island	177 440 - 177 449	1912
Kilja, Island	177 450 - 177 459	1912
Kilja, Island	177 460 - 177 469	1912
Kilja, Island	177 470 - 177 479	1912
Kilja, Island	177 480 - 177 489	1912
Kilja, Island	177 490 - 177 499	1912
Kilja, Island	177 500 - 177 509	1912
Kilja, Island	177 510 - 177 519	1912
Kilja, Island	177 520 - 177 529	1912
Kilja, Island	177 530 - 177 539	1912
Kilja, Island	177 540 - 177 549	1912
Kilja, Island	177 550 - 177 559	1912
Kilja, Island	177 560 - 177 569	1912
Kilja, Island	177 570 - 177 579	1912
Kilja, Island	177 580 - 177 589	1912
Kilja, Island	177 590 - 177 599	1912
Kilja, Island	177 600 - 177 609	1912
Kilja, Island	177 610 - 177 619	1912
Kilja, Island	177 620 - 177 629	1912
Kilja, Island	177 630 - 177 639	1912
Kilja, Island	177 640 - 177 649	1912
Kilja, Island	177 650 - 177 659	1912
Kilja, Island	177 660 - 177 669	1912
Kilja, Island	177 670 - 177 679	1912
Kilja, Island	177 680 - 177 689	1912
Kilja, Island	177 690 - 177 699	1912
Kilja, Island	177 700 - 177 709	1912
Kilja, Island	177 710 - 177 719	1912
Kilja, Island	177 720 - 177 729	1912
Kilja, Island	177 730 - 177 739	1912
Kilja, Island	177 740 - 177 749	1912
Kilja, Island	177 750 - 177 759	1912
Kilja, Island	177 760 - 177 769	1912
Kilja, Island	177 770 - 177 779	1912
Kilja, Island	177 780 - 177 789	1912
Kilja, Island	177 790 - 177 799	1912
Kilja, Island	177 800 - 177 809	1912
Kilja, Island	177 810 - 177 819	1912
Kilja, Island	177 820 - 177 829	1912
Kilja, Island	177 830 - 177 839	1912
Kilja, Island	177 840 - 177 849	1912
Kilja, Island	177 850 - 177 859	1912
Kilja, Island	177 860 - 177 869	1912
Kilja, Island	177 870 - 177 879	1912
Kilja, Island	177 880 - 177 889	1912
Kilja, Island	177 890 - 177 899	1912
Kilja, Island	177 900 - 177 909	1912
Kilja, Island	177 910 - 177 919	1912
Kilja, Island	177 920 - 177 929	1912
Kilja, Island	177 930 - 177 939	1912
Kilja, Island	177 940 - 177 949	1912
Kilja, Island	177 950 - 177 959	1912
Kilja, Island	177 960 - 177 969	1912
Kilja, Island	177 970 - 177 979	1912
Kilja, Island	177 980 - 177 989	1912
Kilja, Island	177 990 - 177 999	1912

Date

Date opened

SUBJECT

<u>Jahr</u> <u>1944</u>	<u>Nummern - Serie</u>	<u>Herkunft des Transportes</u>
24.4.44	184 058 - 184 087	Sammeltransport
25.4.44	184 088 - 184 089	Kattowitz
15.4.44	184 090 - 184 096	Sammeltransport
16.4.44	184 097 - 184 261	RSHA, Lager Drancy
25.4.44	184 262 - 184 306	Sammeltransport
27.4.44	184 307 - 184 311	RSHA
27.4.44	184 312 - 184 316	Sammeltransport
28.4.44	184 317 - 184 346	Sammeltransport
29.4.44	184 347 - 184 348	RSHA
16.4.44	184 349 - 184 643	KL Majdanek
23.4.44	184 644 - 184 891	RSHA, Sosnowitz u. Bedzin
29.4.44	184 892 - 184 912	Sammeltransport
29.4.44	184 913 - 184 918	RSHA
29.4.44	184 919 - 184 921	Sammeltransport
30.4.44	184 922 - 184 933	RSHA, Italien
30.4.44	184 934 - 184 935	Triest
30.4.44	184 936 - 186 590	Paris
1.5.44	186 591 - 186 595	Sammeltransport
1.5.44	186 596 - 186 643	RSHA, Lager Drancy
1.5.44	186 644 - -	geboren in Birkenau
2.5.44	186 645 - 187 131	RSHA
2.5.44	187 132 - 187 158	Sammeltransport
2.5.44	187 159 - -	RSHA
2.5.44	187 160 - 187 161	Sammeltransport
4.5.44	187 162 - 187 432	RSHA, Berlin
4.5.44	187 433 - 187 436	Sammeltransport
5.5.44	187 437 - 187 462	Sammeltransport
6.5.44	187 463 - 187 498	Sammeltransport
7.5.44	187 499 - 187 779	E.Kdo.9 Minak
8.5.44	187 780 - 187 793	Sammeltransport
9.5.44	187 794 - 187 809	Sammeltransport
10.5.44	187 810 - 187 814	Kattowitz
11.5.44	187 815 - 187 831	Kattowitz
12.5.44	187 832 - 187 846	Sammeltransport
10.5.44	187 847 - 187 848	Lublin
13.5.44	187 849 - 187 882	Sammeltransport

Handlung des Transportes	Kennzahl - Basis	1957 1958
Sammlertransport	104 030 - 104 031	104.030
Ladung	104 032 - 104 033	104.032
Sammlertransport	104 034 - 104 035	104.034
100% Lagertransport	104 036 - 104 037	104.036
Sammlertransport	104 038 - 104 039	104.038
Sammlertransport	104 040 - 104 041	104.040
Sammlertransport	104 042 - 104 043	104.042
Sammlertransport	104 044 - 104 045	104.044
Sammlertransport	104 046 - 104 047	104.046
Sammlertransport	104 048 - 104 049	104.048
Sammlertransport	104 050 - 104 051	104.050
Sammlertransport	104 052 - 104 053	104.052
Sammlertransport	104 054 - 104 055	104.054
Sammlertransport	104 056 - 104 057	104.056
Sammlertransport	104 058 - 104 059	104.058
Sammlertransport	104 060 - 104 061	104.060
Sammlertransport	104 062 - 104 063	104.062
Sammlertransport	104 064 - 104 065	104.064
Sammlertransport	104 066 - 104 067	104.066
Sammlertransport	104 068 - 104 069	104.068
Sammlertransport	104 070 - 104 071	104.070
Sammlertransport	104 072 - 104 073	104.072
Sammlertransport	104 074 - 104 075	104.074
Sammlertransport	104 076 - 104 077	104.076
Sammlertransport	104 078 - 104 079	104.078
Sammlertransport	104 080 - 104 081	104.080
Sammlertransport	104 082 - 104 083	104.082
Sammlertransport	104 084 - 104 085	104.084
Sammlertransport	104 086 - 104 087	104.086
Sammlertransport	104 088 - 104 089	104.088
Sammlertransport	104 090 - 104 091	104.090
Sammlertransport	104 092 - 104 093	104.092
Sammlertransport	104 094 - 104 095	104.094
Sammlertransport	104 096 - 104 097	104.096
Sammlertransport	104 098 - 104 099	104.098
Sammlertransport	104 100 - 104 101	104.100
Sammlertransport	104 102 - 104 103	104.102
Sammlertransport	104 104 - 104 105	104.104
Sammlertransport	104 106 - 104 107	104.106
Sammlertransport	104 108 - 104 109	104.108
Sammlertransport	104 110 - 104 111	104.110
Sammlertransport	104 112 - 104 113	104.112
Sammlertransport	104 114 - 104 115	104.114
Sammlertransport	104 116 - 104 117	104.116
Sammlertransport	104 118 - 104 119	104.118
Sammlertransport	104 120 - 104 121	104.120
Sammlertransport	104 122 - 104 123	104.122
Sammlertransport	104 124 - 104 125	104.124
Sammlertransport	104 126 - 104 127	104.126
Sammlertransport	104 128 - 104 129	104.128
Sammlertransport	104 130 - 104 131	104.130
Sammlertransport	104 132 - 104 133	104.132
Sammlertransport	104 134 - 104 135	104.134
Sammlertransport	104 136 - 104 137	104.136
Sammlertransport	104 138 - 104 139	104.138
Sammlertransport	104 140 - 104 141	104.140
Sammlertransport	104 142 - 104 143	104.142
Sammlertransport	104 144 - 104 145	104.144
Sammlertransport	104 146 - 104 147	104.146
Sammlertransport	104 148 - 104 149	104.148
Sammlertransport	104 150 - 104 151	104.150
Sammlertransport	104 152 - 104 153	104.152
Sammlertransport	104 154 - 104 155	104.154
Sammlertransport	104 156 - 104 157	104.156
Sammlertransport	104 158 - 104 159	104.158
Sammlertransport	104 160 - 104 161	104.160
Sammlertransport	104 162 - 104 163	104.162
Sammlertransport	104 164 - 104 165	104.164
Sammlertransport	104 166 - 104 167	104.166
Sammlertransport	104 168 - 104 169	104.168
Sammlertransport	104 170 - 104 171	104.170
Sammlertransport	104 172 - 104 173	104.172
Sammlertransport	104 174 - 104 175	104.174
Sammlertransport	104 176 - 104 177	104.176
Sammlertransport	104 178 - 104 179	104.178
Sammlertransport	104 180 - 104 181	104.180
Sammlertransport	104 182 - 104 183	104.182
Sammlertransport	104 184 - 104 185	104.184
Sammlertransport	104 186 - 104 187	104.186
Sammlertransport	104 188 - 104 189	104.188
Sammlertransport	104 190 - 104 191	104.190
Sammlertransport	104 192 - 104 193	104.192
Sammlertransport	104 194 - 104 195	104.194
Sammlertransport	104 196 - 104 197	104.196
Sammlertransport	104 198 - 104 199	104.198
Sammlertransport	104 200 - 104 201	104.200

Date

Date opened

SUBJECT

<u>Jahr</u> <u>1944</u>	<u>Nummern - Serie</u>	<u>Herkunft des Transportes</u>
15.5.44	187 883 - 187 884	geboren in Birkenau
5.7.44	187 885 - 187 887	-
15.5.44	187 888 - 187 897	Kattowitz
16.5.44	187 898 - 187 917	Kattowitz
17.5.44	187 918 - 187 963	Kattowitz
18.5.44	187 964 - 187 971	Kattowitz
19.5.44	187 972 - 188 009	-
20.5.44	188 010 - 188 040	Oppeln
20.5.44	188 041 - 188 059	Sammeltransport
22.5.44	188 060 - 188 088	Sammeltransport
24.5.44	188 089 - 188 376	Minsk
24.5.44	188 377 - 188 389	Sammeltransport
24.5.44	188 390 - 188 423	Kattowitz
25.5.44	188 424 - 188 447	Sammeltransport
26.5.44	188 448 - 188 469	Sammeltransport
26.5.44	188 470 - 188 515	Kattowitz
27.5.44	188 516 - 188 546	Sammeltransport
29.5.44	188 547 - 188 555	Sammeltransport
30.5.44	188 556 - 188 569	Sammeltransport
31.5.44	188 570 - 188 571	Annaberg
1.6.44	188 572 - 188 588	Kattowitz
1.6.44	188 589 - 188 865	Minsk
1.6.44	188 866 - 188 880	Sammeltransport
3.6.44	188 881 - 188 895	Sammeltransport
19.6.44	188 896 - -	Kattowitz
3.6.44	188 896 ? - 188 898	RSHA, Italien
5.6.44	188 899 - 188 904	RSHA, Ungarn
6.6.44	188 905 - 188 925	Sammeltransport
6.6.44	188 926 - 189 024	Hertogenbosch
7.6.44	189 025 - -	Kattowitz
8.6.44	189 026 - 189 027	Kattowitz
8.6.44	189 028 - 189 045	Prag
9.6.44	189 046 - 189 060	Kattowitz
10.6.44	189 061 - 189 090	Sammeltransport
12.6.44	189 091 - 189 098	RSHA, Krakau

A und B Nr. Serie  
Männer

- 55 -

Date	Description	Amount	Balance
12.1.12	1000/-	1000.00	
12.1.12	1000/-	2000.00	
12.1.12	1000/-	3000.00	
12.1.12	1000/-	4000.00	
12.1.12	1000/-	5000.00	
12.1.12	1000/-	6000.00	
12.1.12	1000/-	7000.00	
12.1.12	1000/-	8000.00	
12.1.12	1000/-	9000.00	
12.1.12	1000/-	10000.00	
12.1.12	1000/-	11000.00	
12.1.12	1000/-	12000.00	
12.1.12	1000/-	13000.00	
12.1.12	1000/-	14000.00	
12.1.12	1000/-	15000.00	
12.1.12	1000/-	16000.00	
12.1.12	1000/-	17000.00	
12.1.12	1000/-	18000.00	
12.1.12	1000/-	19000.00	
12.1.12	1000/-	20000.00	
12.1.12	1000/-	21000.00	
12.1.12	1000/-	22000.00	
12.1.12	1000/-	23000.00	
12.1.12	1000/-	24000.00	
12.1.12	1000/-	25000.00	
12.1.12	1000/-	26000.00	
12.1.12	1000/-	27000.00	
12.1.12	1000/-	28000.00	
12.1.12	1000/-	29000.00	
12.1.12	1000/-	30000.00	
12.1.12	1000/-	31000.00	
12.1.12	1000/-	32000.00	
12.1.12	1000/-	33000.00	
12.1.12	1000/-	34000.00	
12.1.12	1000/-	35000.00	
12.1.12	1000/-	36000.00	
12.1.12	1000/-	37000.00	
12.1.12	1000/-	38000.00	
12.1.12	1000/-	39000.00	
12.1.12	1000/-	40000.00	
12.1.12	1000/-	41000.00	
12.1.12	1000/-	42000.00	
12.1.12	1000/-	43000.00	
12.1.12	1000/-	44000.00	
12.1.12	1000/-	45000.00	
12.1.12	1000/-	46000.00	
12.1.12	1000/-	47000.00	
12.1.12	1000/-	48000.00	
12.1.12	1000/-	49000.00	
12.1.12	1000/-	50000.00	
12.1.12	1000/-	51000.00	
12.1.12	1000/-	52000.00	
12.1.12	1000/-	53000.00	
12.1.12	1000/-	54000.00	
12.1.12	1000/-	55000.00	
12.1.12	1000/-	56000.00	
12.1.12	1000/-	57000.00	
12.1.12	1000/-	58000.00	
12.1.12	1000/-	59000.00	
12.1.12	1000/-	60000.00	
12.1.12	1000/-	61000.00	
12.1.12	1000/-	62000.00	
12.1.12	1000/-	63000.00	
12.1.12	1000/-	64000.00	
12.1.12	1000/-	65000.00	
12.1.12	1000/-	66000.00	
12.1.12	1000/-	67000.00	
12.1.12	1000/-	68000.00	
12.1.12	1000/-	69000.00	
12.1.12	1000/-	70000.00	
12.1.12	1000/-	71000.00	
12.1.12	1000/-	72000.00	
12.1.12	1000/-	73000.00	
12.1.12	1000/-	74000.00	
12.1.12	1000/-	75000.00	
12.1.12	1000/-	76000.00	
12.1.12	1000/-	77000.00	
12.1.12	1000/-	78000.00	
12.1.12	1000/-	79000.00	
12.1.12	1000/-	80000.00	
12.1.12	1000/-	81000.00	
12.1.12	1000/-	82000.00	
12.1.12	1000/-	83000.00	
12.1.12	1000/-	84000.00	
12.1.12	1000/-	85000.00	
12.1.12	1000/-	86000.00	
12.1.12	1000/-	87000.00	
12.1.12	1000/-	88000.00	
12.1.12	1000/-	89000.00	
12.1.12	1000/-	90000.00	
12.1.12	1000/-	91000.00	
12.1.12	1000/-	92000.00	
12.1.12	1000/-	93000.00	
12.1.12	1000/-	94000.00	
12.1.12	1000/-	95000.00	
12.1.12	1000/-	96000.00	
12.1.12	1000/-	97000.00	
12.1.12	1000/-	98000.00	
12.1.12	1000/-	99000.00	
12.1.12	1000/-	100000.00	

Date

<u>Jahr</u> 1944	<u>Nummern - Serie</u>	<u>Herkunft des Transportes</u>
12.6.44	189 099 - 189 107	Sammeltransport
13.6.44	189 108 - 189 117	Sammeltransport
14.6.44	189 118 - 189 120	Sammeltransport
15.6.44	189 121 - 189 122	Sammeltransport
16.6.44	189 123 - 189 143	Kattowitz
17.6.44	189 144 - -	München
16.6.44	189 145 - 189 158	Sammeltransport
17.6.44	189 159 - 189 179	Sammeltransport
17.6.44	189 180 - 189 181	Kattowitz
19.6.44	189 182 - 189 186	Sammeltransport
20.6.44	189 187 - 189 206	Sammeltransport
21.6.44	189 207 - 189 219	Kattowitz
23.6.44	189 220 - 189 227	Sammeltransport
24.6.44	189 228 - -	Stettin
23.6.44	189 229 - 189 234	Sammeltransport
24.6.44	189 235 - 189 283	Sammeltransport
11.7.44	189 284 - -	Oppeln
26.6.44	189 285 - 189 288	Sammeltransport
11.7.44	189 289 - -	Oppeln
27.6.44	189 290 - 189 298	Sammeltransport
28.6.44	189 299 - 189 303	Kattowitz
29.6.44	189 304 - 189 311	Kattowitz
30.6.44	189 312 - 189 338	Sammeltransport
1.7.44	189 339 - 189 343	Sammeltransport
1.7.44	189 344 - 189 346	Krakau
1.7.44	189 347 - 189 355	Sammeltransport
2.7.44	189 356 - 189 359	Triest
2.7.44	189 360 - 189 364	Kattowitz
2.7.44	189 365 - -	Budapest
3.7.44	189 366 - 189 368	Sammeltransport
4.7.44	189 369 - 189 396	Sammeltransport
5.7.44	189 397 - 189 400	Kattowitz
6.7.44	189 401 - 189 413	Sammeltransport
7.7.44	189 414 - 189 416	Kattowitz
8.7.44	189 417 - 189 460	Sammeltransport
10.7.44	189 461 - 189 464	Sammeltransport

<u>Bezeichnung des Transportes</u>	<u>Nummern - Serie</u>	<u>Jahr</u>
Handelstransport	100 000 - 100 100	1950
Handelstransport	100 100 - 100 200	1950
Handelstransport	100 200 - 100 300	1950
Handelstransport	100 300 - 100 400	1950
Handelstransport	100 400 - 100 500	1950
Handelstransport	100 500 - 100 600	1950
Handelstransport	100 600 - 100 700	1950
Handelstransport	100 700 - 100 800	1950
Handelstransport	100 800 - 100 900	1950
Handelstransport	100 900 - 100 000	1950
Handelstransport	100 000 - 100 100	1951
Handelstransport	100 100 - 100 200	1951
Handelstransport	100 200 - 100 300	1951
Handelstransport	100 300 - 100 400	1951
Handelstransport	100 400 - 100 500	1951
Handelstransport	100 500 - 100 600	1951
Handelstransport	100 600 - 100 700	1951
Handelstransport	100 700 - 100 800	1951
Handelstransport	100 800 - 100 900	1951
Handelstransport	100 900 - 100 000	1951
Handelstransport	100 000 - 100 100	1952
Handelstransport	100 100 - 100 200	1952
Handelstransport	100 200 - 100 300	1952
Handelstransport	100 300 - 100 400	1952
Handelstransport	100 400 - 100 500	1952
Handelstransport	100 500 - 100 600	1952
Handelstransport	100 600 - 100 700	1952
Handelstransport	100 700 - 100 800	1952
Handelstransport	100 800 - 100 900	1952
Handelstransport	100 900 - 100 000	1952

Date

Date opened

SUBJECT

<u>Jahr</u> <u>1944</u>	<u>Nummern - Serie</u>	<u>Herkunft des Transportes</u>
11.7.44	189 465 - -	Breslau
12.7.44	189 466 - 189 471	Sammeltransport
13.7.44	189 472 - 189 487	Sammeltransport
14.7.44	189 488 - 189 495	Sammeltransport
15.7.44	189 496 - 189 500	Sammeltransport
25.7.44	189 501 - -	Kattowitz
15.7.44	189 502 - -	Stettin
16.7.44	189 503 - -	Kattowitz
17.7.44	189 504 - 189 522	Sammeltransport
18.7.44	189 523 - 189 599	Sammeltransport
19.7.44	189 600 - 189 604	Kattowitz
20.7.44	189 605 - 189 615	Prag
20.7.44	189 616 - -	Kattowitz
21.7.44	189 617 - 189 626	Sammeltransport
19.7.44	189 627 - -	Minsk
22.7.44	189 628 - 189 646	Budapest
22.7.44	189 647 - 189 651	Kaunas
21.7.44	189 652 - -	Reichenau
22.7.44	189 653 - 189 677	Sammeltransport
23.7.44	189 678 - -	Klagenfurt
4.8.44	189 679 - -	Bochum
24.7.44	189 680 - -	Kattowitz
25.7.44	189 681 - 189 707	Budapest
25.7.44	189 708 - 189 747	Sammeltransport
26.7.44	189 748 - 189 757	Sammeltransport
26.7.44	189 758 - -	Breslau
27.7.44	189 759 - 189 761	Kattowitz
28.7.44	189 762 - 190 139	Radom
31.7.44	190 140 - 190 144	Kattowitz
1.8.44	190 145 - 190 156	Sammeltransport
2.8.44	190 157 - -	Prag
3.8.44	190 158 - 190 159	Kattowitz
28.7.44	190 160 - 190 187	Sammeltransport
28.7.44	190 188 - 190 639	Majdanek
29.7.44	190 640 - 190 653	Sammeltransport

Index des Transports      Nummern - Dates      Jour

<u>Index des Transports</u>	<u>Nummern - Dates</u>	<u>Jour</u>
Breslau	189 465 - 189 465	17.7.44
Breslau	189 466 - 189 471	18.7.44
Breslau	189 472 - 189 487	19.7.44
Breslau	189 488 - 189 503	20.7.44
Breslau	189 504 - 189 519	21.7.44
Breslau	189 520 - 189 535	22.7.44
Breslau	189 536 - 189 551	23.7.44
Breslau	189 552 - 189 567	24.7.44
Breslau	189 568 - 189 583	25.7.44
Breslau	189 584 - 189 599	26.7.44
Breslau	189 600 - 189 615	27.7.44
Breslau	189 616 - 189 631	28.7.44
Breslau	189 632 - 189 647	29.7.44
Breslau	189 648 - 189 663	30.7.44
Breslau	189 664 - 189 679	31.7.44
Breslau	189 680 - 189 695	1.8.44
Breslau	189 696 - 189 711	2.8.44
Breslau	189 712 - 189 727	3.8.44
Breslau	189 728 - 189 743	4.8.44
Breslau	189 744 - 189 759	5.8.44
Breslau	189 760 - 189 775	6.8.44
Breslau	189 776 - 189 791	7.8.44
Breslau	189 792 - 189 807	8.8.44
Breslau	189 808 - 189 823	9.8.44
Breslau	189 824 - 189 839	10.8.44
Breslau	189 840 - 189 855	11.8.44
Breslau	189 856 - 189 871	12.8.44
Breslau	189 872 - 189 887	13.8.44
Breslau	189 888 - 189 903	14.8.44
Breslau	189 904 - 189 919	15.8.44
Breslau	189 920 - 189 935	16.8.44
Breslau	189 936 - 189 951	17.8.44
Breslau	189 952 - 189 967	18.8.44
Breslau	189 968 - 189 983	19.8.44
Breslau	189 984 - 189 999	20.8.44
Breslau	190 000 - 190 015	21.8.44
Breslau	190 016 - 190 031	22.8.44
Breslau	190 032 - 190 047	23.8.44
Breslau	190 048 - 190 063	24.8.44
Breslau	190 064 - 190 079	25.8.44
Breslau	190 080 - 190 095	26.8.44
Breslau	190 096 - 190 111	27.8.44
Breslau	190 112 - 190 127	28.8.44
Breslau	190 128 - 190 143	29.8.44
Breslau	190 144 - 190 159	30.8.44
Breslau	190 160 - 190 175	31.8.44
Breslau	190 176 - 190 191	1.9.44
Breslau	190 192 - 190 207	2.9.44
Breslau	190 208 - 190 223	3.9.44
Breslau	190 224 - 190 239	4.9.44
Breslau	190 240 - 190 255	5.9.44
Breslau	190 256 - 190 271	6.9.44
Breslau	190 272 - 190 287	7.9.44
Breslau	190 288 - 190 303	8.9.44
Breslau	190 304 - 190 319	9.9.44
Breslau	190 320 - 190 335	10.9.44
Breslau	190 336 - 190 351	11.9.44
Breslau	190 352 - 190 367	12.9.44
Breslau	190 368 - 190 383	13.9.44
Breslau	190 384 - 190 399	14.9.44
Breslau	190 400 - 190 415	15.9.44
Breslau	190 416 - 190 431	16.9.44
Breslau	190 432 - 190 447	17.9.44
Breslau	190 448 - 190 463	18.9.44
Breslau	190 464 - 190 479	19.9.44
Breslau	190 480 - 190 495	20.9.44
Breslau	190 496 - 190 511	21.9.44
Breslau	190 512 - 190 527	22.9.44
Breslau	190 528 - 190 543	23.9.44
Breslau	190 544 - 190 559	24.9.44
Breslau	190 560 - 190 575	25.9.44
Breslau	190 576 - 190 591	26.9.44
Breslau	190 592 - 190 607	27.9.44
Breslau	190 608 - 190 623	28.9.44
Breslau	190 624 - 190 639	29.9.44
Breslau	190 640 - 190 655	30.9.44
Breslau	190 656 - 190 671	1.10.44
Breslau	190 672 - 190 687	2.10.44
Breslau	190 688 - 190 703	3.10.44
Breslau	190 704 - 190 719	4.10.44
Breslau	190 720 - 190 735	5.10.44
Breslau	190 736 - 190 751	6.10.44
Breslau	190 752 - 190 767	7.10.44
Breslau	190 768 - 190 783	8.10.44
Breslau	190 784 - 190 799	9.10.44
Breslau	190 800 - 190 815	10.10.44
Breslau	190 816 - 190 831	11.10.44
Breslau	190 832 - 190 847	12.10.44
Breslau	190 848 - 190 863	13.10.44
Breslau	190 864 - 190 879	14.10.44
Breslau	190 880 - 190 895	15.10.44
Breslau	190 896 - 190 911	16.10.44
Breslau	190 912 - 190 927	17.10.44
Breslau	190 928 - 190 943	18.10.44
Breslau	190 944 - 190 959	19.10.44
Breslau	190 960 - 190 975	20.10.44
Breslau	190 976 - 190 991	21.10.44
Breslau	190 992 - 190 1007	22.10.44
Breslau	190 1008 - 190 1023	23.10.44
Breslau	190 1024 - 190 1039	24.10.44
Breslau	190 1040 - 190 1055	25.10.44
Breslau	190 1056 - 190 1071	26.10.44
Breslau	190 1072 - 190 1087	27.10.44
Breslau	190 1088 - 190 1103	28.10.44
Breslau	190 1104 - 190 1119	29.10.44
Breslau	190 1120 - 190 1135	30.10.44
Breslau	190 1136 - 190 1151	31.10.44
Breslau	190 1152 - 190 1167	1.11.44
Breslau	190 1168 - 190 1183	2.11.44
Breslau	190 1184 - 190 1199	3.11.44
Breslau	190 1200 - 190 1215	4.11.44
Breslau	190 1216 - 190 1231	5.11.44
Breslau	190 1232 - 190 1247	6.11.44
Breslau	190 1248 - 190 1263	7.11.44
Breslau	190 1264 - 190 1279	8.11.44
Breslau	190 1280 - 190 1295	9.11.44
Breslau	190 1296 - 190 1311	10.11.44
Breslau	190 1312 - 190 1327	11.11.44
Breslau	190 1328 - 190 1343	12.11.44
Breslau	190 1344 - 190 1359	13.11.44
Breslau	190 1360 - 190 1375	14.11.44
Breslau	190 1376 - 190 1391	15.11.44
Breslau	190 1392 - 190 1407	16.11.44
Breslau	190 1408 - 190 1423	17.11.44
Breslau	190 1424 - 190 1439	18.11.44
Breslau	190 1440 - 190 1455	19.11.44
Breslau	190 1456 - 190 1471	20.11.44
Breslau	190 1472 - 190 1487	21.11.44
Breslau	190 1488 - 190 1503	22.11.44
Breslau	190 1504 - 190 1519	23.11.44
Breslau	190 1520 - 190 1535	24.11.44
Breslau	190 1536 - 190 1551	25.11.44
Breslau	190 1552 - 190 1567	26.11.44
Breslau	190 1568 - 190 1583	27.11.44
Breslau	190 1584 - 190 1599	28.11.44
Breslau	190 1600 - 190 1615	29.11.44
Breslau	190 1616 - 190 1631	30.11.44
Breslau	190 1632 - 190 1647	1.12.44
Breslau	190 1648 - 190 1663	2.12.44
Breslau	190 1664 - 190 1679	3.12.44
Breslau	190 1680 - 190 1695	4.12.44
Breslau	190 1696 - 190 1711	5.12.44
Breslau	190 1712 - 190 1727	6.12.44
Breslau	190 1728 - 190 1743	7.12.44
Breslau	190 1744 - 190 1759	8.12.44
Breslau	190 1760 - 190 1775	9.12.44
Breslau	190 1776 - 190 1791	10.12.44
Breslau	190 1792 - 190 1807	11.12.44
Breslau	190 1808 - 190 1823	12.12.44
Breslau	190 1824 - 190 1839	13.12.44
Breslau	190 1840 - 190 1855	14.12.44
Breslau	190 1856 - 190 1871	15.12.44
Breslau	190 1872 - 190 1887	16.12.44
Breslau	190 1888 - 190 1903	17.12.44
Breslau	190 1904 - 190 1919	18.12.44
Breslau	190 1920 - 190 1935	19.12.44
Breslau	190 1936 - 190 1951	20.12.44
Breslau	190 1952 - 190 1967	21.12.44
Breslau	190 1968 - 190 1983	22.12.44
Breslau	190 1984 - 190 1999	23.12.44
Breslau	190 2000 - 190 2015	24.12.44
Breslau	190 2016 - 190 2031	25.12.44
Breslau	190 2032 - 190 2047	26.12.44
Breslau	190 2048 - 190 2063	27.12.44
Breslau	190 2064 - 190 2079	28.12.44
Breslau	190 2080 - 190 2095	29.12.44
Breslau	190 2096 - 190 2111	30.12.44
Breslau	190 2112 - 190 2127	31.12.44

Date

Date opened

SUBJECT

<u>Jahr</u> <u>1944</u>	<u>Nummern - Serie</u>	<u>Herkunft des Transportes</u>
29.7.44	190 654 - -	geboren in Birkenau
30.7.44	190 655 - -	geboren in Birkenau
31.7.44	190 656 - 190 706	Radom
31.7.44	190 707 - -	KL Majdanek
3.8.44	190 708 - 190 713	Triest
3.8.44	190 714 - 190 718	Kattowitz
4.8.44	190 719 - 190 741	Sammeltransport
5.8.44	190 742 - 190 764	Sammeltransport
6.8.44	190 765 - 190 835	KL Majdanek
7.8.44	190 836 - 190 840	Kattowitz
6.8.44	190 841 - 190 844	Verona
8.8.44	190 845 - 190 858	Sammeltransport
9.8.44	190 859 - 190 860	Kattowitz
10.8.44	190 861 - 190 891	Sammeltransport
11.8.44	190 892 - 190 895	Kattowitz
12.8.44	190 896 - 190 911	Sammeltransport
12.8.44	190 912 - 192 895	Warschau
19.8.44	192 896 - -	Kattowitz
17.8.44	192 897 - -	Kattowitz
22.8.44	192 898 - 192 899	Budapest
21.8.44	192 900 - 192 901	Triest
22.8.44	192 902 - -	Budapest
23.8.44	192 903 - 192 907	Kattowitz
4.8.44	192 908 - -	Berlin
14.8.44	192 909 - 192 917	Kattowitz
15.8.44	192 918 - 192 960	Sammeltransport
16.8.44	192 961 - 192 968	Kattowitz
17.8.44	192 969 - -	Prag
17.8.44	192 970 - 192 973	Kattowitz
18.7.44	192 974 - 192 989	-
26.8.44	192 990 - -	Verona
19.8.44	192 991 - -	-
19.8.44	192 992 - 192 998	Sammeltransport
19.8.44	192 999 - 193 001	Kattowitz
22.8.44	193 002 - 193 036	Sammeltransport



<u>Jahr</u> <u>1944</u>	<u>Nummern - Serie</u>	<u>Herkunft des Transportes</u>
24.8.44	193 037 - 193 047	Sammeltransport
25.8.44	193 048 - 193 049	Kattowitz
26.8.44	193 050 - 193 090	Sammeltransport
28.8.44	193 091 - 193 119	Sammeltransport
29.8.44	193 120 - 193 122	Kattowitz
30.8.44	193 123 - 193 127	Kattowitz
31.8.44	193 128 - -	Kattowitz
29.8.44	193 129 - -	Lyon
7.9.44	193 130 - 193 135	Kattowitz
8.9.44	193 136 - 193 163	Sammeltransport
8.9.44	193 164 - 193 167	Kattowitz
9.9.44	193 168 - 193 176	Sammeltransport
9.9.44	193 177 - 193 188	Radom
9.9.44	193 189 - -	Berlin
9.9.44	193 190 - -	Köln
11.9.44	193 191 - 193 192	KL Stutthof
11.9.44	193 193 - 193 215	Sammeltransport
11.9.44	193 216 - -	Kattowitz
12.9.44	193 217 - 193 219	Kattowitz
12.9.44	193 220 - 193 235	Budapest
13.9.44	193 236 - 193 240	Sammeltransport
13.9.44	193 241 - -	geboren in Birkenau
14.9.44	193 242 - 193 246	Kattowitz
31.8.44	193 247 - -	Kattowitz
2.9.44	193 248 - 193 282	Sammeltransport
4.9.44	193 283 - 193 333	Sammeltransport
4.9.44	193 334 - 195 288	Warschau, (Durchgangslager Pruszkow)
5.9.44	195 289 - 195 429	Haag
4.9.44	195 430 - -	Kattowitz
5.9.44	195 431 - 195 463	Sammeltransport
5.9.44	195 464 - 195 495	RSMA - Saarbrücken
13.9.44	195 496 - 196 424	Warschau (Durchgangslager Pruszkow)
14.9.44	196 425 - 196 429	Kattowitz

Subject - [faint text]

Number - [faint text]

1951

[faint text]	1951-01-01	1951-01-31	1951-01-31
[faint text]	1951-02-01	1951-02-28	1951-02-28
[faint text]	1951-03-01	1951-03-31	1951-03-31
[faint text]	1951-04-01	1951-04-30	1951-04-30
[faint text]	1951-05-01	1951-05-31	1951-05-31
[faint text]	1951-06-01	1951-06-30	1951-06-30
[faint text]	1951-07-01	1951-07-31	1951-07-31
[faint text]	1951-08-01	1951-08-31	1951-08-31
[faint text]	1951-09-01	1951-09-30	1951-09-30
[faint text]	1951-10-01	1951-10-31	1951-10-31
[faint text]	1951-11-01	1951-11-30	1951-11-30
[faint text]	1951-12-01	1951-12-31	1951-12-31

[faint text]

[faint text]

[faint text]

[faint text]

[faint text]

[faint text]

Date

Date opened

SUBJECT

<u>Jahr</u>	<u>Nummern - Serie</u>	<u>Herkunft des Transportes</u>
<u>1944</u>		
15.9.44	196 430 - 196 431	Kattowitz
16.9.44	196 432 - 196 441	Sammeltransport
16.9.44	196 442 - -	Warschau
16.9.44	196 443 - 196 447	Sammeltransport
17.9.44	196 448 - 199 468	Warschau (Durchgangslager Pruszkow)
17.9.44	199 469 - 199 470	Sammeltransport
18.9.44	199 471 - 199 473	Kattowitz
18.9.44	199 474 - -	Breslau
18.9.44	199 475 - 199 477	KL Gross-Rosen
18.9.44	199 478 - 199 482	Kattowitz
18.9.44	199 483 - 199 519	Radom
20.9.44	199 520 - 199 521	KL Dachau
20.9.44	199 522 - 199 529	RSHA Budapest
20.9.44	199 530 - -	geb. am 17.9.44 in Birkenau
20.9.44	199 531 - -	geb. am 18.9.44 in Birkenau
16.10.44	199 786 - -	KL Dachau
18./20.10.44	199 811 - 199 828	RSHA Budapest
28.10.44	199 839 - 199 857	-
28.10.44	199 858 - 199 883	RSHA Bolzano
7.11.44	200 001 - 200 098	KL Dachau
26.11.44	200 218 - 201 210	KL Dachau
3.12.44	201 237 - 202 352	KL Mauthausen
5. 1.45	202 414 - -	Italien
18. 1.45	202 499 - -	KL Mauthausen

SUBJECT

Date opened

Date

Jahr  
1944

Nummern - Serie

Herkunft des Transportes

1.1.44	171 354	Stapo Graz
1.1.44	171 362	Stapo Wien
1.1.44	171 409	Stapo Dresden
3.1.44	171 442	Stapo Oppeln
3.1.44	171 448	Stapo Oppeln
7.1.44	171 483	Stapo Oppeln
7.1.44	171 485	Stapo Oppeln
7.1.44	171 486	Stapo Oppeln
8.1.44	171 511	Stapo Wien
8.1.44	171 517	Stapo Posen
8.1.44	171 536	Stapo Litzmannstadt
8.1.44	171 543	Stapo Litzmannstadt
8.1.44	171 562	Stapo Litzmannstadt
8.1.44	171 583	Stapo Litzmannstadt
8.1.44	171 585	Stapo Litzmannstadt
8.1.44	171 614	Stapo Litzmannstadt
8.1.44	171 618	Stapo Litzmannstadt
8.1.44	171 619	Stapo Litzmannstadt
8.1.44	171 626	Stapo Litzmannstadt
8.1.44	171 643	Stapo Bromberg
8.1.44	171 658	Stapo Königsberg
8.1.44	171 660	Stapo Königsberg
8.1.44	171 663	Stapo Königsberg
8.1.44	171 664	Stapo Königsberg
8.1.44	171 676	-
8.1.44	171 678	Stapo Königsberg
8.1.44	171 693	Stapo Zichenau
12.1.44	171 738	Stapo Litzmannstadt
4.1.44	171 739	-
12.1.44	171 743	Stapo Litzmannstadt
12.1.44	171 750	Stapo Litzmannstadt
12.1.44	171 762	Stapo Litzmannstadt
12.1.44	171 764	Stapo Litzmannstadt
12.1.44	171 779	Stapo Litzmannstadt
12.1.44	171 857	KL Stutthof

A und B Nr. Serie  
Männer

*[Faint, illegible handwriting scattered across the page]*

Date

Date opened

SUBJECT

<u>Jahr</u> <u>1944</u>	<u>Nummern - Serie</u>	<u>Herkunft des Transportes</u>
12.1.1944	171 883	-
14.1.1944	172 016	-
13.1.1944	172 040	-
28.1.1944	172 052	Stapo Kattowitz
13.1.1944	172 064	-
15.1.1944	172 122	Stapo Litzmannstadt
13.1.1944	172 131	-
17.1.1944	172 139	-
14.1.1944	172 148	Stapo Oppeln
14.1.1944	172 151	Stapo Oppeln
15.1.1944	172 180	Stapo Litzmannstadt
15.1.1944	172 186	Stapo Litzmannstadt
15.1.1944	172 208	Stapo Litzmannstadt
15.1.1944	172 213	Stapo Litzmannstadt
15.1.1944	172 256	Stapo Dresden
17.1.1944	172 296 - 172 435	Malines
20.1.1944	172 482	Stapo Litzmannstadt
20.1.1944	172 494	Stapo Litzmannstadt
20.1.1944	172 498	Stapo Litzmannstadt
22.1.1944	172 527	Stapo Litzmannstadt
22.1.1944	172 539	Stapo Litzmannstadt
22.1.1944	172 552	Stapo Litzmannstadt
22.1.1944	172 589	Stapo Litzmannstadt
22.1.1944	172 611 - 172 844	Drancy
-	172 860 - 173 049	am 25.1.44 v. Westerbork n. Auschwitz überstellt.
-	173 235 - 173 393	am 3.2.44 v. Drancy n. Auschwitz überstellt.
10.2.1944	173 608	-
10.2.1944	173 614	RSHA
10.2.1944	173 625	"
12.2.1944	173 692	-
13.2.1944	173 711 - 173 913	Drancy
4.9.1944	174 020	Sipo Warschau
21.2.1944	174 174	XL Plassow
22.2.1944	174 293	-

SUBJECT

Date opened

Date

<u>Jahr</u>	<u>Nummern - Serie</u>	<u>Herkunft des Transportes</u>
1944		
2.3.1944	174 679	-
2.3.1944	174 680	-
2.3.1944	174 682	-
2.3.1944	174 683	-
5.3.1944	174 686 - 174 861	Westerbork
9.3.1944	174 895	-
9.3.1944	174 896	-
9.3.1944	174 897	-
9.3.1944	174 899	-
9.3.1944	174 900	-
10.3.1944	174 904 - 175 013	Drancy
9/10.3.1944	175 044	-
11.3.1944	175 045	-
14.3.1944	175 070	-
14.3.1944	175 072	-
14.3.1944	175 073	-
14.3.1944	175 077	-
16.3.1944	175 113	-
17.3.1944	175 147	Stapo Troppau
17.3.1944	175 150	Stapo Troppau
25.3.1944	175 293 - 175 626	Westerbork
26.3.1944	175 872	KL Gross-Rosen
-	176 089 - 176 459	Überst. am 27.3.1944 v. Drancy nach Auschwitz.
1.4.1944	177 277 - 179 268	-
-	179 650 - 179 708	Überst. am 5.4.1944 v. Wester- bork n. Auschwitz
-	179 713 - 179 915	Überst. am 4.4.1944 v. Malines nach Auschwitz
7.4.1944	180 585	KL Lublin
7.4.1944	180 650	KL Lublin
9.4.1944	180 981	KL Lublin
9.4.1944	180 989	KL Lublin
7.4.1944	181 038	KL Lublin
7.4.1944	181 050	KL Lublin
7.4.1944	181 055	KL Lublin
7.4.1944	181 072	-
7.4.1944	181 093	KL Lublin

A und B Nr. Serie Männer

Control

Life

Control

Life

Control

Life

Control

Life

Control

Life

Control

Life

Control

Date

Date opened

SUBJECT

<u>Jahr</u> <u>1944</u>	<u>Nummern - Serie</u>	<u>Herkunft des Transportes</u>
9.4.1944	181 116	KL Lublin
7.4.1944	181 263	KL Lublin
7.4.1944	181 266	KL Lublin
-	181 402	KL Lublin
9.4.1944	181 413	KL Lublin
9.4.1944	181 429	KL Lublin
7.4.1944	181 460	KL Lublin
7.4.1944	181 530	KL Lublin
7.4.1944	181 546	KL Lublin
9.4.1944	181 680	KL Lublin
7.4.1944	181 681	KL Lublin
7.4.1944	181 694	KL Lublin
11.4.1944	182 445	-
11.4.1944	182 510	-
11.4.1944	182 511	-
11.4.1944	182 606	-
11.4.1944	182 661	-
11.4.1944	182 676	-
11.4.1944	182 690	-
11.4.1944	182 692	-
12.4.1944	182 932	KL Lublin
12.4.1944	182 934	KL Lublin
12.4.1944	182 949	KL Lublin
12.4.1944	183 084	KL Lublin
12.4.1944	183 290	KL Lublin
4.9.1944	183 409	Sipo Warschau
14.4.1944	183 470	KL Lublin
4.9.1944	183 508	SD Warschau
12.4.1944	183 514	KL Lublin
4.9.1944	183 596	SD Warschau
12.4.1944	183 628	KL Lublin
12.4.1944	183 766	KL Lublin
12.4.1944	183 832	KL Lublin
12.4.1944	183 878	KL Lublin
13/16.4.1944	184 097 - 184 260	Drancy
25.4.1944	184 285	Stapo Kattowitz

A und B Nr. Serie  
Männer



<u>Jahr</u> <u>1944</u>	<u>Nummern - Serie</u>	<u>Herkunft des Transportes</u>
4.9.1944	184 630	Sipo Warschau
4.9.1944	184 638	Sipo Warschau
23.4.1944	184 645 - 184 890	-
4.9.1944	184 761	Sipo Warschau
29.4.1944	184 892	-
29.4.1944	184 893	-
29.4.1944	184 913	-
29.4.1944	184 914	-
29.4.1944	184 915	-
29.4.1944	184 917	-
30.4.1944	184 924	-
30.4.1944	184 928	-
30.4.1944	184 930	-
30.4.1944	184 933	-
1.5.1944	186 597 - 186 642	Drancy
1/2.5.1944	186 643	RSHA
2.5.1944	186 721	-
2.5.1944	186 731	-
3.5.1944	186 904	-
2.5.1944	187 110	-
3.5.1944	187 159	-
4.5.1944	187 425	-
4.5.1944	187 426	-
4.5.1944	187 429	-
4.5.1944	187 431	-
4.5.1944	187 432	-
5.5.1944	187 460	-
7.5.1944	187 624	-
24.5.1944	188 244	SD Minsk
24.5.1944	188 253	SD Minsk
24.5.1944	188 263	SD Minsk
24.5.1944	188 300	Sipo Minsk
24.5.1944	188 309	Sipo Minsk
24.5.1944	188 324	Sipo Minsk
24.5.1944	188 334	Sipo Minsk

A und B Nr. Serie Männer

1/1/54

1/1/54

1/1/54

1/1/54

1/1/54

1/1/54

1/1/54

1/1/54

1/1/54

<u>Jahr</u> <u>1944</u>	<u>Nummern - Serie</u>	<u>Herkunft des Transportes</u>
24.5.1944	188 345	Sipo Minsk
24.5.1944	188 358	Sipo Minsk
24.5.1944	188 362	Sipo Minsk
24.5.1944	188 367	Sipo Minsk
24.5.1944	188 368	Sipo Minsk
24.5.1944	188 384	Sipo Minsk
31.5.1944	188 570	-
31.5.1944	188 571	-
2.6.1944	188 874	Stapo Oppeln
6.6.1944	188 930	Herzogenbusch/Vught
6.6.1944	188 931	Herzogenbusch/Vught
6.6.1944	188 932 - 189 001	Herzogenbusch/Vught
10.6.1944	189 075	-
12.6.1944	189 093	-
16.6.1944	189 123	Stapo Kattowitz
16.6.1944	189 129	-
4.9.1944	189 249	Sipo Warschau
30.6.1944	189 335	Stapo Kattowitz
30.6.1944	189 336	-
18.7.1944	189 557	RSHA
21.7.1944	189 622	Stapo Oppeln
22.7.1944	189 639	-
25.7.1944	189 686	-
28.7.1944	189 713	Sipo Radom
28.7.1944	189 851	Sipo Radom
28.7.1944	189 980	Sipo Radom
28.7.1944	189 981	Sipo Radom
28.7.1944	190 006	Sipo Radom
28.7.1944	190 011	Sipo Radom
28.7.1944	190 014	Sipo Radom
28.7.1944	190 028	Sipo Radom
28.7.1944	190 081	Sipo Radom
28.7.1944	190 102	Sipo Radom
28.7.1944	190 115	Sipo Radom
4.9.1944	190 358	RSHA

ofly

Compass

Compass

ofly

ofly

Compass

Compass

ofly

ofly

Date

Date opened

SUBJECT

<u>Jahr</u> <u>1944</u>	<u>Nummern - Serie</u>	<u>Herkunft des Transportes</u>
29.7.1944	190 667	Sipo Radom
12.8.1944	191 016	-
12.8.1944	191 042	-
12.8.1944	191 048	-
12.8.1944	191 053	-
12.8.1944	191 059	Sipo Warschau
12.8.1944	191 072	-
12.8.1944	191 075	Sipo Warschau
12.8.1944	191 077	Sipo Warschau
12.8.1944	191 083	-
12.8.1944	191 101	-
12.8.1944	191 132	-
12.8.1944	191 183	-
12.8.1944	191 202	-
12.8.1944	191 207	-
12.8.1944	191 210	-
12.8.1944	191 238	-
12.8.1944	191 244	-
12.8.1944	191 268	-
12.8.1944	191 297	Sipo Warschau
12.8.1944	191 310	-
12.8.1944	191 311	-
12.8.1944	191 312	-
12.8.1944	191 322	-
12.8.1944	191 355	-
12.8.1944	191 371	-
12.8.1944	191 386	Sipo Warschau
12.8.1944	191 387	-
12.8.1944	191 395	-
12.8.1944	191 407	Sipo Warschau
12.8.1944	191 424	-
12.8.1944	191 426	-
12.8.1944	191 452	-
12.8.1944	191 461	-
12.8.1944	191 467	Sipo Warschau
12.8.1944	191 508	-

A und B Nr. Serie Männer

Agfo

Contract ②

Agfo

Contract ②

Agfo

Contract

Agfo

Contract ②

Agfo

Contract ②

Agfo

Contract

Agfo

Date

Date opened

SUBJECT

<u>Jahr</u> <u>1944</u>	<u>Nummern - Serie</u>	<u>Herkunft des Transportes</u>
12.8.1944	191 510	-
12.8.1944	191 531	Sipo Warschau
12.8.1944	191 536	-
12.8.1944	191 552	-
12.8.1944	191 566	Sipo Warschau
12.8.1944	191 601	-
12.8.1944	191 605	-
12.8.1944	191 615	-
12.8.1944	191 627	-
12.8.1944	191 632	Sipo Warschau
12.8.1944	191 636	-
12.8.1944	191 639	Sipo Warschau
12.8.1944	191 669	-
12.8.1944	191 741	-
12.8.1944	191 814	-
12.8.1944	191 816	SD Warschau
12.8.1944	191 883	-
12.8.1944	191 888	SD Warschau
12.8.1944	191 907	-
12.8.1944	191 955	Sipo Warschau
12.8.1944	191 956	-
12.8.1944	191 985	-
12.8.1944	192 029	SD Warschau
12.8.1944	192 050	SD Warschau
12.8.1944	192 062	SD Warschau
12.8.1944	192 082	SD Warschau
12.8.1944	192 116	-
12.8.1944	192 150	-
12.8.1944	192 152	-
12.8.1944	192 163	SD Warschau
12.8.1944	192 164	-
12.8.1944	192 173	Sipo Warschau
12.8.1944	192 182	-
12.8.1944	192 197	-
12.8.1944	192 202	Sipo Warschau

A und B Nr. Serie  
Männer

Agfa

Copyright ©

Copyright ©

Agfa

Agfa

Copyright ©

Copyright ©

Agfa

Agfa

Date

Date opened

SUBJECT

<u>Jahr</u> <u>1944</u>	<u>Nummern - Serie</u>	<u>Herkunft des Transportes</u>
12.8.1944	192 231	-
12.8.1944	192 245	SD Warschau
12.8.1944	192 247	-
12.8.1944	192 252	-
12.8.1944	192 285	Sipo Warschau
12.8.1944	192 290	Sipo Warschau
12.8.1944	192 316	Sipo Warschau
12.8.1944	192 340	Sipo Warschau
12.8.1944	192 351	Sipo Warschau
12.8.1944	192 354	Sipo Warschau
12.8.1944	192 355	Sipo Warschau
12.8.1944	192 357	Sipo Warschau
12.8.1944	192 366	Sipo Warschau
12.8.1944	192 374	Sipo Warschau
12.8.1944	192 400	Sipo Warschau
12.8.1944	192 445	SD Warschau
12.8.1944	192 446	SD Warschau
12.8.1944	192 451	SD Warschau
12.8.1944	192 456	SD Warschau
12.8.1944	192 484	SD Warschau
12.8.1944	192 497	SD Warschau
12.8.1944	192 520	Sipo/SD Warschau
12.8.1944	192 525	Sipo/SD Warschau
12.8.1944	192 579	Sipo/SD Warschau
4.9.1944	192 596	SD Warschau
12.8.1944	192 662	Sipo Warschau
12.8.1944	192 741	Sipo Warschau
4.9.1944	192 787	SD Warschau
4.9.1944	193 050	Sipo Warschau
26.8.1944	193 063	Stapo Bromberg
4.9.1944	193 122	Sipo Warschau
9.9.1944	193 187	Sipo Radom
4.9.1944	193 232	Sipo Warschau
4.9.1944	193 251	Sipo Warschau
4.9.1944	193 302	Sipo Warschau

Copyright ©

Agfa

Copyright ©

Agfa

Copyright ©

Agfa

Agfa

Copyright ©

Copyright ©

Date

Date opened

SUBJECT

<u>Jahr</u> <u>1944</u>	<u>Nummern - Serie</u>	<u>Herkunft des Transportes</u>
4.9.1944	193 375	Sipo Warschau
4.9.1944	193 383	Sipo Warschau
4.9.1944	193 386	Sipo Warschau
4.9.1944	193 387	Sipo Warschau
4.9.1944	193 390	Sipo Warschau
4.9.1944	193 419	Sipo Warschau
4.9.1944	193 440	Sipo Warschau
4.9.1944	193 445	Sipo Warschau
4.9.1944	193 458	Sipo Warschau
4.9.1944	193 472	Sipo Warschau
4.9.1944	193 477	Sipo Warschau
4.9.1944	193 481	Sipo Warschau
4.9.1944	193 483	Sipo Warschau
4.9.1944	193 484	Sipo Warschau
4.9.1944	193 499	Sipo Warschau
4.9.1944	193 533	SD Warschau
4.9.1944	193 540	SD Warschau
4 9.1944	193 542	SD Warschau
4.9.1944	193 564	SD Warschau
4.9.1944	193 568	SD Warschau
4.9.1944	193 574	SD Warschau
4.9.1944	193 578	SD Warschau
4.9.1944	193 593	SD Warschau
4.9.1944	193 605	SD Warschau
4.9.1944	193 619	SD Warschau
4.9.1944	193 623	SD Warschau
4.9.1944	193 627	Sipo Warschau
4.9.1944	193 636	Sipo Warschau
4.9.1944	193 639	Sipo Warschau
4.9.1944	193 654	Sipo Warschau
4.9.1944	193 677	SD Warschau
4.9.1944	193 684	SD Warschau
4.9.1944	193 685	SD Warschau
4.9.1944	193 708	SD Warschau
4.9.1944	193 709	SD Warschau

A und B Nr. Serie  
Männer

Copyright ©

Agfa

Agfa

Copyright ©

Agfa

Copyright ©

Copyright ©

Agfa

Date

Date opened

SUBJECT

<u>Jahr</u> <u>1944</u>	<u>Nummern - Serie</u>	<u>Herkunft des Transportes</u>
4.9.1944	193 719	SD Warschau
4.9.1944	193 720	SD Warschau
4.9.1944	193 725	SD Warschau
4.9.1944	193 745	Sipo Warschau
4.9.1944	193 752	Sipo Warschau
4.9.1944	193 763	Sipo Warschau
4.9.1944	193 767	Sipo Warschau
4.9.1944	193 771	Sipo Warschau
4.9.1944	193 779	Sipo Warschau
4.9.1944	193 780	Sipo Warschau
4.9.1944	193 788	Sipo Warschau
4.9.1944	193 800	Sipo Warschau
4.9.1944	193 804	Sipo Warschau
4.9.1944	193 808	Sipo Warschau
4.9.1944	193 819	Sipo Warschau
4.9.1944	193 822	Sipo Warschau
4.9.1944	193 823	Sipo Warschau
4.9.1944	193 829	Sipo Warschau
4.9.1944	193 841	Sipo Warschau
4.9.1944	193 856	Sipo Warschau
4.9.1944	193 858	Sipo Warschau
4.9.1944	193 860	Sipo Warschau
4.9.1944	193 868	SD Warschau
4.9.1944	193 871	SD Warschau
4.9.1944	193 895	SD Warschau
4.9.1944	193 905	SD Warschau
4.9.1944	193 907	SD Warschau
4.9.1944	193 909	SD Warschau
4.9.1944	193 913	SD Warschau
4.9.1944	193 946	SD Warschau
4.9.1944	193 969	SD Warschau
4.9.1944	193 983	SD Warschau
4.9.1944	193 989	SD Warschau
4.9.1944	193 992	SD Warschau
4.9.1944	193 993	SD Warschau

A und B Nr. Serie  
Männer

Copyright ©

Copyright ©

Agfa

Agfa

Copyright ©

Copyright ©

Agfa

Agfa

Copyright ©

Date

Date opened

SUBJECT

<u>Jahr</u> <u>1944</u>	<u>Nummern - Serie</u>	<u>Herkunft des Transportes</u>
4.9.1944	193 999	SD Warschau
4.9.1944	194 010	SD Warschau
4.9.1944	194 014	SD Warschau
4.9.1944	194 036	SD Warschau
4.9.1944	194 037	SD Warschau
4.9.1944	194 048	SD Warschau
4.9.1944	194 057	SD Warschau
4.9.1944	194 086	SD Warschau
4.9.1944	194 093	SD Warschau
4.9.1944	194 094	SD Warschau
4.9.1944	194 101	Sipo Warschau
4.9.1944	194 118	Sipo Warschau
4.9.1944	194 128	Sipo Warschau
4.9.1944	194 131	Sipo Warschau
4.9.1944	194 171	Sipo Warschau
4.9.1944	194 183	Sipo Warschau
4.9.1944	194 192	Sipo Warschau
4.9.1944	194 194	Sipo Warschau
4.9.1944	194 211	Sipo Warschau
4.9.1944	194 212	Sipo Warschau
4.9.1944	194 234	Sipo Warschau
4.9.1944	194 235	Sipo Warschau
4.9.1944	194 241	Sipo Warschau
4.9.1944	194 254	Sipo Warschau
4.9.1944	194 255	Sipo Warschau
4.9.1944	194 271	Sipo Warschau
4.9.1944	194 293	Sipo Warschau
4.9.1944	194 297	Sipo Warschau
4.9.1944	194 299	Sipo Warschau
4.9.1944	194 301	Sipo Warschau
4.9.1944	194 310	Sipo Warschau
4.9.1944	194 311	Sipo Warschau
4.9.1944	194 312	Sipo Warschau
4.9.1944	194 313	Sipo Warschau
4.9.1944	194 315	Sipo Warschau
4.9.1944	194 316	Sipo Warschau

A und B Nr. Serie Männer

Copyright ©

Agfa

Copyright ©

Agfa

Copyright

Agfa

Copyright ©

Agfa

Copyright ©

Agfa

Copyright

Agfa

Copyright ©

Agfa

Date opened

SUBJECT

<u>Jahr</u> <u>1944</u>	<u>Nummern - Serie</u>	<u>Herkunft des Transportes</u>
4.9.1944	194 317	Sipo Warschau
4.9.1944	194 320	Sipo Warschau
4.9.1944	194 322	Sipo Warschau
4.9.1944	194 328	Sipo Warschau
4.9.1944	194 330	Sipo Warschau
4.9.1944	194 344	SD Warschau
4.9.1944	194 346	Sipo Warschau
4.9.1944	194 359	SD Warschau
4.9.1944	194 360	SD Warschau
4.9.1944	194 364	SD Warschau
4.9.1944	194 367	SD Warschau
4.9.1944	194 379	SD Warschau
4.9.1944	194 380	SD Warschau
4.9.1944	194 383	SD Warschau
4.9.1944	194 386	SD Warschau
4.9.1944	194 387	SD Warschau
4.9.1944	194 395	SD Warschau
4.9.1944	194 397	SD Warschau
4.9.1944	194 398	SD Warschau
4.9.1944	194 401	SD Warschau
4.9.1944	194 404	SD Warschau
4.9.1944	194 408	SD Warschau
4.9.1944	194 418	SD Warschau
4.9.1944	194 426	Sipo Warschau
4.9.1944	194 434	SD Warschau
4.9.1944	194 436	SD Warschau
4.9.1944	194 445	Sipo Warschau
4.9.1944	194 462	Sipo Warschau
4.9.1944	194 465	Sipo Warschau
4.9.1944	194 466	Sipo Warschau
4.9.1944	194 470	Sipo Warschau
4.9.1944	194 476	Sipo Warschau
4.9.1944	194 484	Sipo Warschau
4.9.1944	194 485	Sipo Warschau
4.9.1944	194 489	Sipo Warschau

1/1

1/2

1/3

1/4

1/5

1/6

1/1  
1/2  
1/3  
1/4  
1/5  
1/6  
1/7  
1/8  
1/9  
1/10  
1/11  
1/12  
1/13  
1/14  
1/15  
1/16  
1/17  
1/18  
1/19  
1/20  
1/21  
1/22  
1/23  
1/24  
1/25  
1/26  
1/27  
1/28  
1/29  
1/30  
1/31  
1/32  
1/33  
1/34  
1/35  
1/36  
1/37  
1/38  
1/39  
1/40  
1/41  
1/42  
1/43  
1/44  
1/45  
1/46  
1/47  
1/48  
1/49  
1/50  
1/51  
1/52  
1/53  
1/54  
1/55  
1/56  
1/57  
1/58  
1/59  
1/60  
1/61  
1/62  
1/63  
1/64  
1/65  
1/66  
1/67  
1/68  
1/69  
1/70  
1/71  
1/72  
1/73  
1/74  
1/75  
1/76  
1/77  
1/78  
1/79  
1/80  
1/81  
1/82  
1/83  
1/84  
1/85  
1/86  
1/87  
1/88  
1/89  
1/90  
1/91  
1/92  
1/93  
1/94  
1/95  
1/96  
1/97  
1/98  
1/99  
1/100

1/1  
1/2  
1/3  
1/4  
1/5  
1/6  
1/7  
1/8  
1/9  
1/10  
1/11  
1/12  
1/13  
1/14  
1/15  
1/16  
1/17  
1/18  
1/19  
1/20  
1/21  
1/22  
1/23  
1/24  
1/25  
1/26  
1/27  
1/28  
1/29  
1/30  
1/31  
1/32  
1/33  
1/34  
1/35  
1/36  
1/37  
1/38  
1/39  
1/40  
1/41  
1/42  
1/43  
1/44  
1/45  
1/46  
1/47  
1/48  
1/49  
1/50  
1/51  
1/52  
1/53  
1/54  
1/55  
1/56  
1/57  
1/58  
1/59  
1/60  
1/61  
1/62  
1/63  
1/64  
1/65  
1/66  
1/67  
1/68  
1/69  
1/70  
1/71  
1/72  
1/73  
1/74  
1/75  
1/76  
1/77  
1/78  
1/79  
1/80  
1/81  
1/82  
1/83  
1/84  
1/85  
1/86  
1/87  
1/88  
1/89  
1/90  
1/91  
1/92  
1/93  
1/94  
1/95  
1/96  
1/97  
1/98  
1/99  
1/100

1/1  
1/2  
1/3  
1/4  
1/5  
1/6  
1/7  
1/8  
1/9  
1/10  
1/11  
1/12  
1/13  
1/14  
1/15  
1/16  
1/17  
1/18  
1/19  
1/20  
1/21  
1/22  
1/23  
1/24  
1/25  
1/26  
1/27  
1/28  
1/29  
1/30  
1/31  
1/32  
1/33  
1/34  
1/35  
1/36  
1/37  
1/38  
1/39  
1/40  
1/41  
1/42  
1/43  
1/44  
1/45  
1/46  
1/47  
1/48  
1/49  
1/50  
1/51  
1/52  
1/53  
1/54  
1/55  
1/56  
1/57  
1/58  
1/59  
1/60  
1/61  
1/62  
1/63  
1/64  
1/65  
1/66  
1/67  
1/68  
1/69  
1/70  
1/71  
1/72  
1/73  
1/74  
1/75  
1/76  
1/77  
1/78  
1/79  
1/80  
1/81  
1/82  
1/83  
1/84  
1/85  
1/86  
1/87  
1/88  
1/89  
1/90  
1/91  
1/92  
1/93  
1/94  
1/95  
1/96  
1/97  
1/98  
1/99  
1/100

Date

Date opened

SUBJECT

<u>Jahr</u> <u>1944</u>	<u>Nummern - Serie</u>	<u>Herkunft des Transportes</u>
4.9.1944	194 490	Sipo Warschau
4.9.1944	194 499	Sipo Warschau
4.9.1944	194 500	Sipo Warschau
4.9.1944	194 501	Sipo Warschau
4.9.1944	194 502	Sipo Warschau
4.9.1944	194 503	Sipo Warschau
4.9.1944	194 505	Sipo Warschau
4.9.1944	194 513	Sipo Warschau
4.9.1944	194 520	Sipo Warschau
4.9.1944	194 526	Sipo Warschau
4.9.1944	194 527	Sipo Warschau
4.9.1944	194 529	Sipo Warschau
4.9.1944	194 531	Sipo Warschau
4.9.1944	194 532	Sipo Warschau
4.9.1944	194 536	Sipo Warschau
4.9.1944	194 538	Sipo Warschau
4.9.1944	194 540	Sipo Warschau
4.9.1944	194 541	Sipo Warschau
4.9.1944	194 542	Sipo Warschau
4.9.1944	194 543	Sipo Warschau
4.9.1944	194 549	Sipo Warschau
4.9.1944	194 553	Sipo Warschau
4.9.1944	194 559	Stapo Warschau
4.9.1944	194 560	Sipo Warschau
4.9.1944	194 561	Sipo Warschau
4.9.1944	194 564	Sipo Warschau
4.9.1944	194 567	Sipo Warschau
4.9.1944	194 572	Sipo Warschau
4.9.1944	194 573	Sipo Warschau
4.9.1944	194 574	Sipo Warschau
3.9.1944	194 583	Sipo Warschau
4.9.1944	194 586	Sipo Warschau
4.9.1944	194 589	Sipo Warschau
4.9.1944	194 590	Sipo Warschau
4.9.1944	194 593	Sipo Warschau

1/1

1/1	1/1	1/1
1/2	1/2	1/2
1/3	1/3	1/3
1/4	1/4	1/4
1/5	1/5	1/5
1/6	1/6	1/6
1/7	1/7	1/7
1/8	1/8	1/8
1/9	1/9	1/9
1/10	1/10	1/10
1/11	1/11	1/11
1/12	1/12	1/12
1/13	1/13	1/13
1/14	1/14	1/14
1/15	1/15	1/15
1/16	1/16	1/16
1/17	1/17	1/17
1/18	1/18	1/18
1/19	1/19	1/19
1/20	1/20	1/20
1/21	1/21	1/21
1/22	1/22	1/22
1/23	1/23	1/23
1/24	1/24	1/24
1/25	1/25	1/25
1/26	1/26	1/26
1/27	1/27	1/27
1/28	1/28	1/28
1/29	1/29	1/29
1/30	1/30	1/30
1/31	1/31	1/31
2/1	2/1	2/1
2/2	2/2	2/2
2/3	2/3	2/3
2/4	2/4	2/4
2/5	2/5	2/5
2/6	2/6	2/6
2/7	2/7	2/7
2/8	2/8	2/8
2/9	2/9	2/9
2/10	2/10	2/10
2/11	2/11	2/11
2/12	2/12	2/12
2/13	2/13	2/13
2/14	2/14	2/14
2/15	2/15	2/15
2/16	2/16	2/16
2/17	2/17	2/17
2/18	2/18	2/18
2/19	2/19	2/19
2/20	2/20	2/20
2/21	2/21	2/21
2/22	2/22	2/22
2/23	2/23	2/23
2/24	2/24	2/24
2/25	2/25	2/25
2/26	2/26	2/26
2/27	2/27	2/27
2/28	2/28	2/28
2/29	2/29	2/29
2/30	2/30	2/30
2/31	2/31	2/31
3/1	3/1	3/1
3/2	3/2	3/2
3/3	3/3	3/3
3/4	3/4	3/4
3/5	3/5	3/5
3/6	3/6	3/6
3/7	3/7	3/7
3/8	3/8	3/8
3/9	3/9	3/9
3/10	3/10	3/10
3/11	3/11	3/11
3/12	3/12	3/12
3/13	3/13	3/13
3/14	3/14	3/14
3/15	3/15	3/15
3/16	3/16	3/16
3/17	3/17	3/17
3/18	3/18	3/18
3/19	3/19	3/19
3/20	3/20	3/20
3/21	3/21	3/21
3/22	3/22	3/22
3/23	3/23	3/23
3/24	3/24	3/24
3/25	3/25	3/25
3/26	3/26	3/26
3/27	3/27	3/27
3/28	3/28	3/28
3/29	3/29	3/29
3/30	3/30	3/30
3/31	3/31	3/31
4/1	4/1	4/1
4/2	4/2	4/2
4/3	4/3	4/3
4/4	4/4	4/4
4/5	4/5	4/5
4/6	4/6	4/6
4/7	4/7	4/7
4/8	4/8	4/8
4/9	4/9	4/9
4/10	4/10	4/10
4/11	4/11	4/11
4/12	4/12	4/12
4/13	4/13	4/13
4/14	4/14	4/14
4/15	4/15	4/15
4/16	4/16	4/16
4/17	4/17	4/17
4/18	4/18	4/18
4/19	4/19	4/19
4/20	4/20	4/20
4/21	4/21	4/21
4/22	4/22	4/22
4/23	4/23	4/23
4/24	4/24	4/24
4/25	4/25	4/25
4/26	4/26	4/26
4/27	4/27	4/27
4/28	4/28	4/28
4/29	4/29	4/29
4/30	4/30	4/30
4/31	4/31	4/31
5/1	5/1	5/1
5/2	5/2	5/2
5/3	5/3	5/3
5/4	5/4	5/4
5/5	5/5	5/5
5/6	5/6	5/6
5/7	5/7	5/7
5/8	5/8	5/8
5/9	5/9	5/9
5/10	5/10	5/10
5/11	5/11	5/11
5/12	5/12	5/12
5/13	5/13	5/13
5/14	5/14	5/14
5/15	5/15	5/15
5/16	5/16	5/16
5/17	5/17	5/17
5/18	5/18	5/18
5/19	5/19	5/19
5/20	5/20	5/20
5/21	5/21	5/21
5/22	5/22	5/22
5/23	5/23	5/23
5/24	5/24	5/24
5/25	5/25	5/25
5/26	5/26	5/26
5/27	5/27	5/27
5/28	5/28	5/28
5/29	5/29	5/29
5/30	5/30	5/30
5/31	5/31	5/31

1/1

1/1

1/1

1/1

1/1

1/1

1/1

1/1

<u>Jahr</u> <u>1944</u>	<u>Nummern - Serie</u>	<u>Herkunft des Transportes</u>
4.9.1944	194 597	Sipo Warschau
4.9.1944	194 598	Sipo Warschau
4.9.1944	194 600	Sipo Warschau
4.9.1944	194 604	Sipo Warschau
4.9.1944	194 607	Sipo Warschau
4.9.1944	194 610	Sipo Warschau
4.9.1944	194 616	Sipo Warschau
4.9.1944	194 617	Sipo Warschau
4.9.1944	194 622	Sipo Warschau
4.9.1944	194 623	Sipo Warschau
4.9.1944	194 624	Sipo Warschau
4.9.1944	194 625	Sipo Warschau
4.9.1944	194 628	Sipo Warschau
4.9.1944	194 629	Sipo Warschau
4.9.1944	194 637	Sipo Warschau
4.9.1944	194 651	Sipo Warschau
4.9.1944	194 662	Sipo Warschau
4.9.1944	194 664	Sipo Warschau
4.9.1944	194 666	Sipo Warschau
4.9.1944	194 667	Sipo Warschau
4.9.1944	194 669	Sipo Warschau
4.9.1944	194 670	Sipo Warschau
4.9.1944	194 671	Sipo Warschau
4.9.1944	194 672	Sipo Warschau
4.9.1944	194 682	Sipo Warschau
4.9.1944	194 683	Sipo Warschau
4.9.1944	194 684	Sipo Warschau
4.9.1944	194 686	Sipo Warschau
4.9.1944	194 687	Sipo Warschau
4.9.1944	194 688	Sipo Warschau
4.9.1944	194 700	Sipo Warschau
4.9.1944	194 701	Sipo Warschau
4.9.1944	194 703	Sipo Warschau
4.9.1944	194 714	Sipo Warschau
4.9.1944	194 715	Sipo Warschau

A und B Nr. Serie Männer

1941	1941	1941
1942	1942	1942
1943	1943	1943
1944	1944	1944
1945	1945	1945
1946	1946	1946
1947	1947	1947
1948	1948	1948
1949	1949	1949
1950	1950	1950
1951	1951	1951
1952	1952	1952
1953	1953	1953
1954	1954	1954
1955	1955	1955
1956	1956	1956
1957	1957	1957
1958	1958	1958
1959	1959	1959
1960	1960	1960
1961	1961	1961
1962	1962	1962
1963	1963	1963
1964	1964	1964
1965	1965	1965
1966	1966	1966
1967	1967	1967
1968	1968	1968
1969	1969	1969
1970	1970	1970
1971	1971	1971
1972	1972	1972
1973	1973	1973
1974	1974	1974
1975	1975	1975
1976	1976	1976
1977	1977	1977
1978	1978	1978
1979	1979	1979
1980	1980	1980
1981	1981	1981
1982	1982	1982
1983	1983	1983
1984	1984	1984
1985	1985	1985
1986	1986	1986
1987	1987	1987
1988	1988	1988
1989	1989	1989
1990	1990	1990
1991	1991	1991
1992	1992	1992
1993	1993	1993
1994	1994	1994
1995	1995	1995
1996	1996	1996
1997	1997	1997
1998	1998	1998
1999	1999	1999
2000	2000	2000

1941

1942

1943

1944

1945

1946

1947

1948

<u>Jahr</u> <u>1944</u>	<u>Nummern - Serie</u>	<u>Herkunft des Transportes</u>
4.9.1944	194 723	Sipo Warschau
4.9.1944	194 725	Sipo Warschau
4.9.1944	194 728	Sipo Warschau
4.9.1944	194 730	Sipo Warschau
4.9.1944	194 731	Sipo Warschau
4.9.1944	194 740	Sipo Warschau
4.9.1944	194 760	Sipo Warschau
4.9.1944	194 766	Sipo Warschau
4.9.1944	194 770	Sipo Warschau
4.9.1944	194 774	Sipo Warschau
4.9.1944	194 775	Sipo Warschau
4.9.1944	194 780	Sipo Warschau
4.9.1944	194 782	Sipo Warschau
4.9.1944	194 785	Sipo Warschau
4.9.1944	194 786	Sipo Warschau
4.9.1944	194 789	Sipo Warschau
4.9.1944	194 800	Sipo Warschau
4.9.1944	194 801	Sipo Warschau
4.9.1944	194 805	Sipo Warschau
4.9.1944	194 806	Sipo Warschau
4.9.1944	194 808	Sipo Warschau
4.9.1944	194 809	Sipo Warschau
4.9.1944	194 810	Sipo Warschau
4.9.1944	194 811	Sipo Warschau
4.9.1944	194 815	Sipo Warschau
4.9.1944	194 816	Sipo Warschau
4.9.1944	194 823	Sipo Warschau
4.9.1944	194 826	Sipo Warschau
4.9.1944	194 828	Sipo Warschau
4.9.1944	194 829	Sipo Warschau
4.9.1944	194 833	Sipo Warschau
4.9.1944	194 835	Sipo Warschau
4.9.1944	194 836	Sipo Warschau
4.9.1944	194 854	Sipo Warschau
4.9.1944	194 858	Sipo Warschau

*Completed*

*Completed*

*Wife*

*Wife*

*Completed*

*Completed*

*Wife*

*Wife*

Date opened

SUBJECT

<u>Jahr</u> 1944	<u>Nummern - Serie</u>	<u>Herkunft des Transportes</u>
4.9.1944	194 861	Sipo Warschau
4.9.1944	194 864	Sipo Warschau
4.9.1944	194 867	Sipo Warschau
4.9.1944	194 877	Sipo Warschau
4.9.1944	194 878	Sipo Warschau
4.9.1944	194 879	Sipo Warschau
4.9.1944	194 880	Sipo Warschau
4.9.1944	194 881	Sipo Warschau
4.9.1944	194 884	Sipo Warschau
4.9.1944	194 885	Sipo Warschau
4.9.1944	194 886	Sipo Warschau
4.9.1944	194 891	Sipo Warschau
4.9.1944	194 895	RSHA
4.9.1944	194 896	RSHA
4.9.1944	194 897	RSHA
4.9.1944	194 899	Sipo Warschau
4.9.1944	194 901	Sipo Warschau
4.9.1944	194 905	Sipo Warschau
4.9.1944	194 907	Sipo Warschau
4.9.1944	194 912	Sipo Warschau
4.9.1944	194 913	Sipo Warschau
4.9.1944	194 914	Sipo Warschau
4.9.1944	194 918	Sipo Warschau
4.9.1944	194 928	Sipo Warschau
4.9.1944	194 930	Sipo Warschau
4.9.1944	194 933	Sipo Warschau
4.9.1944	194 934	Sipo Warschau
4.9.1944	194 935	Sipo Warschau
4.9.1944	194 937	Sipo Warschau
4.9.1944	194 947	Sipo Warschau
4.9.1944	194 949	Sipo Warschau
4.9.1944	194 950	Sipo Warschau
4.9.1944	194 951	Sipo Warschau
4.9.1944	194 952	Sipo Warschau
4.9.1944	194 954	Sipo Warschau

*[Faint, illegible text, likely bleed-through from the reverse side of the page]*



<u>Jahr</u> 1944	<u>Nummern - Serie</u>	<u>Herkunft des Transportes</u>
4.9.1944	194 955	Sipo Warschau
4.9.1944	194 961	Sipo Warschau
4.9.1944	194 963	Sipo Warschau
4.9.1944	194 965	Sipo Warschau
4.9.1944	194 967	Sipo Warschau
4.9.1944	194 969	Sipo Warschau
4.9.1944	194 973	Sipo Warschau
4.9.1944	194 974	Sipo Warschau
4.9.1944	194 978	Sipo Warschau
4.9.1944	194 980	Sipo Warschau
4.9.1944	194 981	Sipo Warschau
4.9.1944	194 982	Sipo Warschau
4.9.1944	194 986	Sipo Warschau
4.9.1944	194 987	Sipo Warschau
4.9.1944	194 991	Sipo Warschau
4.9.1944	194 998	Sipo Warschau
4.9.1944	195 001	Sipo Warschau
4.9.1944	195 002	Sipo Warschau
4.9.1944	195 003	Sipo Warschau
4.9.1944	195 004	Sipo Warschau
4.9.1944	195 005	Sipo Warschau
4.9.1944	195 006	Sipo Warschau
4.9.1944	195 008	Sipo Warschau
4.9.1944	195 010	Sipo Warschau
4.9.1944	195 011	Sipo Warschau
4.9.1944	195 013	Sipo Warschau
4.9.1944	195 016	Sipo Warschau
4.9.1944	195 018	Sipo Warschau
4.9.1944	195 020	Sipo Warschau
4.9.1944	195 022	Sipo Warschau
4.9.1944	195 024	Sipo Warschau
4.9.1944	195 025	Sipo Warschau
4.9.1944	195 026	Sipo Warschau
4.9.1944	195 034	Sipo Warschau
4.9.1944	195 035	Sipo Warschau

A und B Nr. Serie Männer



<u>Jahr</u> 1944	<u>Nummern - Serie</u>	<u>Herkunft des Transportes</u>
4.9.1944	195 037	Sipo Warschau
4.9.1944	195 038	Sipo Warschau
4.9.1944	195 039	Sipo Warschau
4.9.1944	195 040	Sipo Warschau
4.9.1944	195 041	Sipo Warschau
4.9.1944	195 042	Sipo Warschau
4.9.1944	195 043	Sipo Warschau
4.9.1944	195 044	Sipo Warschau
4.9.1944	195 045	Sipo Warschau
5.9.1944	195 047	Sipo Warschau
4.9.1944	195 049	Sipo Warschau
4.9.1944	195 052	Sipo Warschau
4.9.1944	195 053	Sipo Warschau
4.9.1944	195 055	Sipo Warschau
4.9.1944	195 056	Sipo Warschau
4.9.1944	195 057	RSHA
4.9.1944	195 059	Sipo Warschau
4.9.1944	195 060	Sipo Warschau
4.9.1944	195 062	Sipo Warschau
4.9.1944	195 066	SD Warschau
4.9.1944	195 068	SD Warschau
4.9.1944	195 072	SD Warschau
4.9.1944	195 074	SD Warschau
4.9.1944	195 080	SD Warschau
4.9.1944	195 081	SD Warschau
4.9.1944	195 083	SD Warschau
4.9.1944	195 084	SD Warschau
4.9.1944	195 085	SD Warschau
4.9.1944	195 086	SD Warschau
4.9.1944	195 087	SD Warschau
4.9.1944	195 088	SD Warschau
4.9.1944	195 091	SD Warschau
4.9.1944	195 092	SD Warschau
4.9.1944	195 093	SD Warschau
4.9.1944	195 095	SD Warschau

A und B Nr. Serie  
Männer

Date

Date opened

SUBJECT

1911	1911	1911
1912	1912	1912
1913	1913	1913
1914	1914	1914
1915	1915	1915
1916	1916	1916
1917	1917	1917
1918	1918	1918
1919	1919	1919
1920	1920	1920
1921	1921	1921
1922	1922	1922
1923	1923	1923
1924	1924	1924
1925	1925	1925
1926	1926	1926
1927	1927	1927
1928	1928	1928
1929	1929	1929
1930	1930	1930
1931	1931	1931
1932	1932	1932
1933	1933	1933
1934	1934	1934
1935	1935	1935
1936	1936	1936
1937	1937	1937
1938	1938	1938
1939	1939	1939
1940	1940	1940
1941	1941	1941
1942	1942	1942
1943	1943	1943
1944	1944	1944
1945	1945	1945
1946	1946	1946
1947	1947	1947
1948	1948	1948
1949	1949	1949
1950	1950	1950
1951	1951	1951
1952	1952	1952
1953	1953	1953
1954	1954	1954
1955	1955	1955
1956	1956	1956
1957	1957	1957
1958	1958	1958
1959	1959	1959
1960	1960	1960
1961	1961	1961
1962	1962	1962
1963	1963	1963
1964	1964	1964
1965	1965	1965
1966	1966	1966
1967	1967	1967
1968	1968	1968
1969	1969	1969
1970	1970	1970
1971	1971	1971
1972	1972	1972
1973	1973	1973
1974	1974	1974
1975	1975	1975
1976	1976	1976
1977	1977	1977
1978	1978	1978
1979	1979	1979
1980	1980	1980
1981	1981	1981
1982	1982	1982
1983	1983	1983
1984	1984	1984
1985	1985	1985
1986	1986	1986
1987	1987	1987
1988	1988	1988
1989	1989	1989
1990	1990	1990
1991	1991	1991
1992	1992	1992
1993	1993	1993
1994	1994	1994
1995	1995	1995
1996	1996	1996
1997	1997	1997
1998	1998	1998
1999	1999	1999
2000	2000	2000
2001	2001	2001
2002	2002	2002
2003	2003	2003
2004	2004	2004
2005	2005	2005
2006	2006	2006
2007	2007	2007
2008	2008	2008
2009	2009	2009
2010	2010	2010
2011	2011	2011
2012	2012	2012
2013	2013	2013
2014	2014	2014
2015	2015	2015
2016	2016	2016
2017	2017	2017
2018	2018	2018
2019	2019	2019
2020	2020	2020
2021	2021	2021
2022	2022	2022
2023	2023	2023
2024	2024	2024
2025	2025	2025
2026	2026	2026
2027	2027	2027
2028	2028	2028
2029	2029	2029
2030	2030	2030
2031	2031	2031
2032	2032	2032
2033	2033	2033
2034	2034	2034
2035	2035	2035
2036	2036	2036
2037	2037	2037
2038	2038	2038
2039	2039	2039
2040	2040	2040
2041	2041	2041
2042	2042	2042
2043	2043	2043
2044	2044	2044
2045	2045	2045
2046	2046	2046
2047	2047	2047
2048	2048	2048
2049	2049	2049
2050	2050	2050
2051	2051	2051
2052	2052	2052
2053	2053	2053
2054	2054	2054
2055	2055	2055
2056	2056	2056
2057	2057	2057
2058	2058	2058
2059	2059	2059
2060	2060	2060
2061	2061	2061
2062	2062	2062
2063	2063	2063
2064	2064	2064
2065	2065	2065
2066	2066	2066
2067	2067	2067
2068	2068	2068
2069	2069	2069
2070	2070	2070
2071	2071	2071
2072	2072	2072
2073	2073	2073
2074	2074	2074
2075	2075	2075
2076	2076	2076
2077	2077	2077
2078	2078	2078
2079	2079	2079
2080	2080	2080
2081	2081	2081
2082	2082	2082
2083	2083	2083
2084	2084	2084
2085	2085	2085
2086	2086	2086
2087	2087	2087
2088	2088	2088
2089	2089	2089
2090	2090	2090
2091	2091	2091
2092	2092	2092
2093	2093	2093
2094	2094	2094
2095	2095	2095
2096	2096	2096
2097	2097	2097
2098	2098	2098
2099	2099	2099
2100	2100	2100

<u>Jahr</u> <u>1944</u>	<u>Nummern - Serie</u>	<u>Herkunft des Transportes</u>
4.9.1944	195 096	SD Warschau
4.9.1944	195 097	SD Warschau
4.9.1944	195 099	SD Warschau
4.9.1944	195 102	SD Warschau
4.9.1944	195 103	SD Warschau
4.9.1944	195 104	SD Warschau
4.9.1944	195 105	SD Warschau
4.9.1944	195 106	SD Warschau
4.9.1944	195 107	SD Warschau
4.9.1944	195 109	SD Warschau
4.9.1944	195 115	SD Warschau
4.9.1944	195 116	SD Warschau
4.9.1944	195 117	SD Warschau
4.9.1944	195 119	SD Warschau
4.9.1944	195 121	SD Warschau
4.9.1944	195 122	SD Warschau
4.9.1944	195 124	Sipo Warschau
4.9.1944	195 125	Sipo Warschau
4.9.1944	195 126	Sipo Warschau
4.9.1944	195 129	Sipo Warschau
4.9.1944	195 130	Sipo Warschau
4.9.1944	195 131	Sipo Warschau
4.9.1944	195 132	Sipo Warschau
4.9.1944	195 134	Sipo Warschau
4.9.1944	195 137	Sipo Warschau
4.9.1944	195 140	Sipo Warschau
4.9.1944	195 145	Sipo Warschau
4.9.1944	195 146	Sipo Warschau
4.9.1944	195 147	Sipo Warschau
4.9.1944	195 148	Sipo Warschau
4.9.1944	195 149	Sipo Warschau
4.9.1944	195 151	Sipo Warschau
4.9.1944	195 153	Sipo Warschau
4.9.1944	195 155	Sipo Warschau
4.9.1944	195 157	Sipo Warschau

Date

*[Faint, illegible text, possibly bleed-through from the reverse side of the page]*



<u>Jahr</u> <u>1944</u>	<u>Nummern - Serie</u>	<u>Herkunft des Transportes</u>
4.9.1944	195 159	Sipo Warschau
4.9.1944	195 162	Sipo Warschau
4.9.1944	195 163	Sipo Warschau
4.9.1944	195 165	Sipo Warschau
4.9.1944	195 169	Sipo Warschau
4.9.1944	195 170	Sipo Warschau
4.9.1944	195 173	Sipo Warschau
4.9.1944	195 174	Sipo Warschau
4.9.1944	195 178	Sipo Warschau
4.9.1944	195 180	Sipo Warschau
4.9.1944	195 181	Sipo Warschau
4.9.1944	195 185	Sipo Warschau
4.9.1944	195 186	Sipo Warschau
4.9.1944	195 199	Sipo Warschau
4.9.1944	195 200	Sipo Warschau
4.9.1944	195 213	Sipo Warschau
4.9.1944	195 220	Sipo Warschau
4.9.1944	195 222	Sipo Warschau
4.9.1944	195 226	Sipo Warschau
4.9.1944	195 236	Sipo Warschau
4.9.1944	195 237	Sipo Warschau
4.9.1944	195 239	Sipo Warschau
4.9.1944	195 244	Sipo Warschau
4.9.1944	195 246	Sipo Warschau
4.9.1944	195 253	Sipo Warschau
4.9.1944	195 256	Sipo Warschau
4.9.1944	195 257	Sipo Warschau
4.9.1944	195 259	Sipo Warschau
4.9.1944	195 264	Sipo Warschau
4.9.1944	195 266	Sipo Warschau
4.9.1944	195 269	Sipo Warschau
4.9.1944	195 271	Sipo Warschau
4.9.1944	195 272	Sipo Warschau
4.9.1944	195 275	Sipo Warschau
4.9.1944	195 276	Sipo Warschau
4.9.1944	195 279	Sipo Warschau

*Handwritten mark*

*Faint, illegible text, possibly bleed-through from the reverse side of the page.*

*Handwritten mark*

*Handwritten mark*

*Handwritten mark*

SUBJECT

Date opened

Date

<u>Jahr</u> <u>1944</u>	<u>Nummern - Serie</u>	<u>Herkunft des Transportes</u>
4.9.1944	195 282	Sipo Warschau
4.9.1944	195 283	Sipo Warschau
4.9.1944	195 284	Sipo Warschau
-	195 286 - 195 429	überstellt am 3.9.1944 v. Westerbork nach Auschwitz - 23 -
13.9.1944	195 527	Sipo Warschau
13.9.1944	195 535	Sipo Warschau
13.9.1944	195 622	Sipo Warschau
13.9.1944	195 643	Sipo Warschau
13.9.1944	195 696	Sipo Warschau
13.9.1944	195 827	Sipo Warschau
13.9.1944	195 873	Sipo Warschau
13.9.1944	195 881	Sipo Warschau
13.9.1944	195 912	Sipo Warschau
13.9.1944	195 922	Sipo Warschau
13.9.1944	195 997	Sipo Warschau
13.9.1944	196 103	Sipo Warschau
13.9.1944	196 105	Sipo Warschau
13.9.1944	196 109	Sipo Warschau
13.9.1944	196 121	Sipo Warschau
13.9.1944	196 122	Sipo Warschau
13.9.1944	196 142	Sipo Warschau
13.9.1944	196 173	SD Warschau
13.9.1944	196 175	Sipo Warschau
13.9.1944	196 187	Sipo Warschau
13.9.1944	196 201	Sipo Warschau
13.9.1944	196 205	Sipo Warschau
13.9.1944	196 218	Sipo Warschau
13.9.1944	196 219	Sipo Warschau
13.9.1944	196 220	Sipo Warschau
13.9.1944	196 231	Sipo Warschau
13.9.1944	196 262	Sipo Warschau
13.9.1944	196 288	Sipo Warschau
13.9.1944	196 307	Sipo Warschau
13.9.1944	196 319	Sipo Warschau
13.9.1944	196 369	Sipo Warschau



<u>Jahr</u> <u>1944</u>	<u>Nummern - Serie</u>	<u>Herkunft des Transportes</u>
4.9.1944	197 722	Sipo Warschau
4.9.1944	198 959	Sipo Warschau
20.9.1944	199 522	Sipo Budapest
20.9.1944	199 525	Sipo Budapest
20.9.1944	199 529	Sipo Budapest
4.9.1944	199 579	Sipo Warschau
25.9.1944	199 788	Stapo Weimar
20.10.1944	199 811	-
20.10.1944	199 817	-
20.10.1944	199 818	-
20.10.1944	199 819	-
20.10.1944	199 822	Sipo u. SD Budapest
20.10.1944	199 825	SD Budapest
28.10.1944	199 839 - 199 882	-
6.10.1944	199 932	Stapo Kattowitz/Rybnik
7.11.1944	200 035	KL Dachau
7.11.1944	200 037	KL Dachau
7.11.1944	200 076	KL Dachau
7.11.1944	200 098	KL Dachau
26.11.1944	200 218 - 201 210	KL Dachau
-	201 260 - 202 352	überstellt am 2.12.1944 v. Mauthausen n. Auschwitz
5.1.1945	202 414	Italien

2/10/1910

1/10

2/10/1910

1/10

2/10/1910

1/10

2/10/1910

2/10/1910

1/10

2/10/1910

Date

2/10/1910

1/10

Date opened

SUBJECT

A und B Nr. Serie Männer

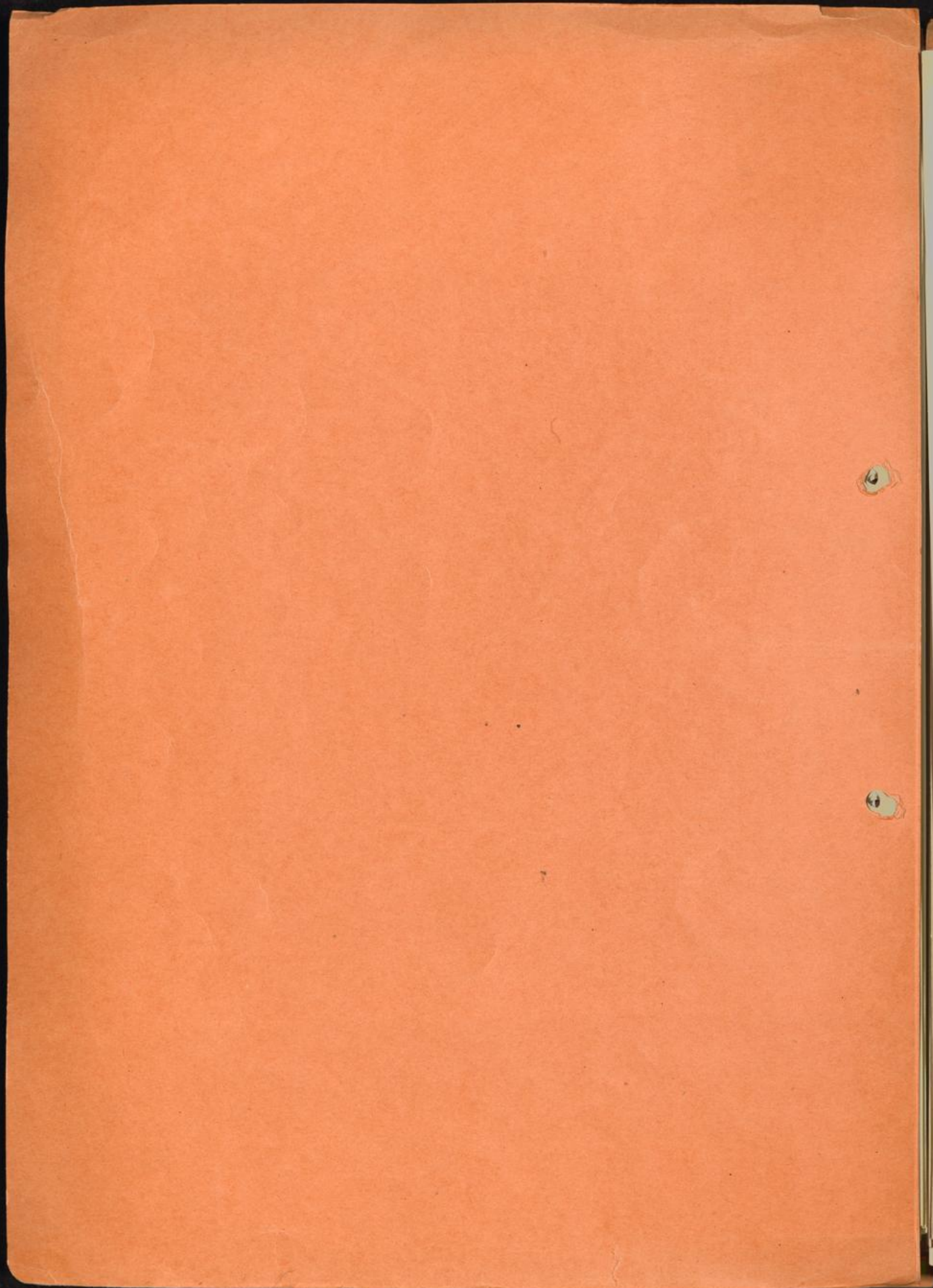

<u>Jahr</u> <u>1944</u>	<u>Nummern - Serie</u> <u>(Männer)</u>			<u>Herkunft des Transportes</u>
13.5.44	A	1	- A 72	RSHA Blechhammer
16.5.44	"	73	- " 75	RSHA Sosnowitz
16.5.44	"	76	- " 842	RSHA Ghetto Theresienstadt
17.5.44	"	843	- " 1418	RSHA Ghetto Theresienstadt
15.5.44	"	1419	- " 1437	RSHA Ungarn
19.5.44	*)	"	1419 - " 1432	Theresienstadt
19.5.44	"	1438	- " 1444	RSHA, Ungarn
19.5.44	"	1445	- " 2506	RSHA Ghetto Theresienstadt
20.5.44	"	2507	- " 2540	RSHA Ungarn
22.5.44	*)	"	2522 - " 2540	Hannover
21.5.44	"	2541	- " 2545	RSHA Ungarn
21.5.44	"	2546	- " 2845	RSHA Lager Malines
21.5.44	"	2846	- " 3095	RSHA Lager Westerbork
21.5.44	"	3096	- " 3102	RSHA Ungarn
22.5.44	"	3103	- " 5109	RSHA Ungarn
23.5.44	"	5110	- " 5330	RSHA Lager Drancy
27.5.44	"	5331	- " 5332	RSHA Ungarn
29.5.44	"	5333	- " 5342	RSHA Sosnowitz
26.7.44	*)	"	5333 - " 5334	Sammeltransport
30.6.44	*)	"	5335 - " 5342	Sosnowitz
23.5.44	"	5343	- " 5528	RSHA, Italien
24.5.44	"	5529	- " 5716	RSHA, Lager Drancy
28.5.44	"	5717	- " 5728	RSHA, Ungarn
24.5.44	"	5729	- " 7728	RSHA, Ungarn
28.5.44	"	7729	- " 7740	RSHA, Ungarn
29.5.44	"	7741	- " 9740	RSHA, Ungarn
30.5.44	"	9741	- " 10740	RSHA, Ungarn
31.5.44	"	10741	- " 11840	RSHA, Ungarn
2.6.44	"	11841	- " 12079	RSHA, Lager Drancy
2.6.44	"	12080	- " 12090	RSHA, Ungarn
7.6.44	"	12091	- " 14094	RSHA, Ungarn
15.6.44	"	14095	- " 14297	RSHA, Ungarn
16.6.44	"	14298	- " 14306	RSHA, Ungarn
16.6.44	*)	"	14298 - " 14306	Triest
16.6.44	"	14307	- " 14318	RSHA, Triest
16.6.44	*)	"	14307 - " 14318	Berlin

Die mit einem \*) versehenen Nummern wurden der Quarantäne-Liste entnommen.

Faint, illegible text, possibly bleed-through from the reverse side of the page. The text is arranged in several columns and appears to be a list or a series of entries.



<u>Jahr</u> <u>1944</u>	<u>Nummern - Serie</u> <u>(Männer)</u>	<u>Herkunft des Transportes</u>
17.6.44	A 14319 - A 15068	RSHA, Ungarn
29.6.44	" 15069 - " 15218	RSHA, Ungarn
29./30.6.44	" 15219 - " 15222	RSHA, Sosnowitz
29./30.6.44	" 15223 - " 15228	RSHA, Wien
30.6.44	" 15229 - " 15674	RSHA, Karfu, Athen
29.6.44	" 15675 - " 15676	RSHA, Wien
30.6./1.7.44	" 15677 - " 15856	RSHA, Durchgangslager Fossoli di Carpi
-	" 16507 - " 16935	Transport v. Drancy am 30.6.44
3./7.7.44	" 16952 - " 17451	-
14.7.44	" 17533 - " 17544	Sammeltransport
20.7.44	" 17547 - " 17555	Sosnowitz
20.7.44	" 17556 - " 17589	Sammeltransport
22.7.44	" 17590 - " 17591	Sammeltransport
23.7.44	" 17592 - " 17676	Ludwigsdorf
28.7.44	" 17954 - " 18416	Debica-Puskow
31.7.44	" 19945 - " 19946	Sammeltransport
3.8.44	" 19952 - " 19961	Triest
8.8.44	" 19962 - " 19992	Fünfteichen
12.8.44	" 19995 - " 19996	Hirschberg
15.8.44	" - " -	
16.8.44	" - " -	
17.8.44	" - " -	
17.8.44	" - " -	
18.8.44	" - " -	
19.8.44	" - " -	
19.8.44	" - " -	
21.8.44	" - " -	
22.8.44	" - " -	
22.8.44	" - " -	
22.8.44	" - " -	
23.8.44	" - " -	
23.8.44	" - " -	
24.8.44	" - " -	
24.8.44	" - " -	

Nummerbesetzung im Konzentrationslager Auschwitz F H A U E N Jahr 1942 - 1944



Beschreibung des Gegenstandes	Mengen- und (Kilogramm)	Preis
Korn, Weizen	1 10000 + 2 10000	11.0.44
Korn, Roggen	" " " " " "	10.0.44
Korn, Gerste	" " " " " "	10.0.44
Korn, Hafer	" " " " " "	10.0.44
Korn, Mais	" " " " " "	10.0.44
Korn, Weizen, Winter	" " " " " "	10.0.44
Korn, Weizen, Sommer	" " " " " "	10.0.44
Korn, Weizen, Winter, 1. Klasse	" " " " " "	10.0.44
Korn, Weizen, Winter, 2. Klasse	" " " " " "	10.0.44
Korn, Weizen, Winter, 3. Klasse	" " " " " "	10.0.44
Korn, Weizen, Winter, 4. Klasse	" " " " " "	10.0.44
Korn, Weizen, Winter, 5. Klasse	" " " " " "	10.0.44
Korn, Weizen, Winter, 6. Klasse	" " " " " "	10.0.44
Korn, Weizen, Winter, 7. Klasse	" " " " " "	10.0.44
Korn, Weizen, Winter, 8. Klasse	" " " " " "	10.0.44
Korn, Weizen, Winter, 9. Klasse	" " " " " "	10.0.44
Korn, Weizen, Winter, 10. Klasse	" " " " " "	10.0.44
Korn, Weizen, Winter, 11. Klasse	" " " " " "	10.0.44
Korn, Weizen, Winter, 12. Klasse	" " " " " "	10.0.44

<u>Jahr</u> <u>1944</u>	<u>"B" Nummern - Serie</u> <u>(Männer)</u>	<u>Herkunft des Transportes</u>
31.7.44	B 1 - B 1147	RSHA, Radom
1.8.44	" 1149 - " 1159	RSHA, Radom
31.7.44	" 1160 - " 2773	RSHA, Blizyn
1.8.44	" 2774 - " 2902	RSHA, Kaunas
2.8.44	" 2903 - " 3449	RSHA, Radom
2.8.44	" 3450 - " 3672	RSHA, Lager Malines
3.8.44	" 3673 - " 3963	RSHA, Lager Drancy
4.8.44	" 3964 - " 5406	RSHA, Radom
6.8.44	" 5407 - " 5408	RSHA, Distrikt Galizien
8.8.44	" 5409 - " 5545	RSHA, Lager Pustkow
7.8.44	" 5546 - " 5568	RSHA, Sosnowitz (Gross-Rosen)
8.8.44	" 5569 - " 5593	RSHA, Ungarn
6.8.44	" 5594 - " 5673	RSHA, Italien
11.8.44	" 5674 - " 5689	KL Gross-Rosen
12.8.44	" 5690 - " 5708	RSHA, Berlin
13.8.44	" 5709 - " 5859	RSHA, Ungarn u. Galizien
14.8.44	" 5860 - " 6209	RSHA, Ungarn
15.8.44	" 6210 - " 6453	RSHA, Ghetto Lodz
16.8.44	" 6454 - " 6853	RSHA, Ghetto Lodz
16.8.44	" 6854 - " 6888	RSHA, Distrikt Galizien
16.8.44	" 6889 - " 7158	RSHA, Ghetto Lodz
16.8.44	" 7159 - " 7504	RSHA, Rhodos
16.8.44	" 7505 - " 7512	RSHA, Triest u. Zagreb
17.8.44	" 7513 - " 7521	RSHA, Sosnowitz (Kattowitz)
17.8.44	" 7522 - " -	-
18.8.44	" 7523 - " 7541	RSHA, Triest
19.8.44	" 7542 - " 7549	RSHA, Distrikt Galizien
19.8.44	" 7550 - " 7565	RSHA, Ungarn
21.8.44	" 7566 - " 7696	RSHA, Ghetto Lodz
22.8.44	" 7697 - " 7760	RSHA, Ghetto Lodz
22.8.44	" 7761 - " 7763	RSHA, Ungarn
22.8.44	" 7764 - " 7856	KL Mauthausen
22.8.44	" 7857 - " 7859	RSHA, Slowakei
24.8.44	" 7860 - " 7876	RSHA, Ghetto Lodz
24.8.44	" 7877 - " 7904	RSHA, Ungarn

Verzeichnis der Empfänger	70. Haushalt - Berlin (Dynamik)	Summe 1937
Herrn, Berlin	1177	1177
Herrn, Berlin	1178	1178
Herrn, Berlin	1179	1179
Herrn, Berlin	1180	1180
Herrn, Berlin	1181	1181
Herrn, Berlin	1182	1182
Herrn, Berlin	1183	1183
Herrn, Berlin	1184	1184
Herrn, Berlin	1185	1185
Herrn, Berlin	1186	1186
Herrn, Berlin	1187	1187
Herrn, Berlin	1188	1188
Herrn, Berlin	1189	1189
Herrn, Berlin	1190	1190
Herrn, Berlin	1191	1191
Herrn, Berlin	1192	1192
Herrn, Berlin	1193	1193
Herrn, Berlin	1194	1194
Herrn, Berlin	1195	1195
Herrn, Berlin	1196	1196
Herrn, Berlin	1197	1197
Herrn, Berlin	1198	1198
Herrn, Berlin	1199	1199
Herrn, Berlin	1200	1200

<u>Jahr</u> <u>1944</u>	<u>"B" Nummern - Serie</u> <u>(Männer)</u>	<u>Herkunft des Transportes</u>
24.8.44	B 7905 - B 8126	RSHA, Ghetto Lodz
24.8.44	" 8127 - " 8128	RSHA, Boryslaw
30.8.44	" 8129 - " 8203	RSHA, Ghetto Lodz
1.9.44	" 8204 - " 8209	RSHA, Cadca, Slowakei
2.9.44	" 8210 - " 9102	RSHA, Ghetto Lodz
3./4.9.44	" 9103 - " 9107	RSHA, Wien
5.9.44	" 9108 - " 9365	RSHA, Westerbork
5.9.44	" 9366 - " 9370	RSHA, Ungarn
5.9.44	" 9371 - " -	RSHA, Cadca
7.9.44	" 9372 - " 9618	RSHA, Ghetto Lodz
7.9.44	" 9619 - " 9621	RSHA, Ungarn
7.9.44	" 9622 - " 9738	Transport v. Montluc am 11.8.44 im KL Auschwitz eingeliefert am 22.8.44
7.9.44	" 9739 - " 9751	RSHA, Triest
7.9.44	" 9752 - " 9766	RSHA, Berlin
8.9.44	" 9767 - " 10032	RSHA, Ghetto Lodz
8.9.44	" 10033 - " 10071	RSHA Frankreich (Transport am 11.8.44 von Montluc)
15.9.44	" 10072 - " 10172	RSHA, Ungarn
15.9.44	" 10173 - " 10269	RSHA, Ghetto Lodz
18.9.44	" 10270 - " 10419	RSHA, Ghetto Lodz
18.9.44	" 10420 - " 10422	RSHA, Ungarn
20.9.44	" 10423 - " 10453	RSHA, Ungarn (Slowakei)
21.9.44	" 10454 - " 10481	RSHA, Ungarn
30.9./2.10.44	" 10607 - " 11017	RSHA, AL Annaberg
30.9./2.10.44	" 11105 - " 11402	Transport von Theresienstadt nach Auschwitz am 29.9.44
30.9./2.10.44	" 12352 - " 12656	Transport von Theresienstadt nach Auschwitz am 28./29.9.44
9.10.44	" 12657 - " 12661	RSHA, Triest
14.10.44	" 13300 - " 13301	RSHA, Ghetto Theresienstadt
16.10.44	" 13302 - " 13306	RSHA, Berlin
21.10.44	" 13480 - " 13489	RSHA
28.10.44	" 13710 - " 13742	RSHA, Bolzano
29.10.44	" 13747 - " 13753	RSHA, Sered
30.10.44	" 13754 - " 13970	RSHA, Ghetto Theresienstadt
3.11.44	" 13971 - " 14479	RSHA, Sered

<u>Bezeichnung des Transportes</u>	<u>RT Nummer - Seite</u> (Jahres)	<u>Jahr</u> <u>1944</u>
WHA, Weste Lodge	8122 - 2	22.8.44
WHA, Beckstein	8123 - "	22.8.44
WHA, Weste Lodge	8124 - "	20.8.44
WHA, Kasse, Himmels	8125 - "	1.9.44
WHA, Weste Lodge	8126 - "	2.9.44
WHA, Weste Lodge	8127 - "	3.9.44
WHA, Weste Lodge	8128 - "	4.9.44
WHA, Weste Lodge	8129 - "	5.9.44
WHA, Weste Lodge	8130 - "	6.9.44
WHA, Weste Lodge	8131 - "	7.9.44
WHA, Weste Lodge	8132 - "	8.9.44
WHA, Weste Lodge	8133 - "	9.9.44
WHA, Weste Lodge	8134 - "	10.9.44
WHA, Weste Lodge	8135 - "	11.9.44
WHA, Weste Lodge	8136 - "	12.9.44
WHA, Weste Lodge	8137 - "	13.9.44
WHA, Weste Lodge	8138 - "	14.9.44
WHA, Weste Lodge	8139 - "	15.9.44
WHA, Weste Lodge	8140 - "	16.9.44
WHA, Weste Lodge	8141 - "	17.9.44
WHA, Weste Lodge	8142 - "	18.9.44
WHA, Weste Lodge	8143 - "	19.9.44
WHA, Weste Lodge	8144 - "	20.9.44
WHA, Weste Lodge	8145 - "	21.9.44
WHA, Weste Lodge	8146 - "	22.9.44
WHA, Weste Lodge	8147 - "	23.9.44
WHA, Weste Lodge	8148 - "	24.9.44
WHA, Weste Lodge	8149 - "	25.9.44
WHA, Weste Lodge	8150 - "	26.9.44
WHA, Weste Lodge	8151 - "	27.9.44
WHA, Weste Lodge	8152 - "	28.9.44
WHA, Weste Lodge	8153 - "	29.9.44
WHA, Weste Lodge	8154 - "	30.9.44
WHA, Weste Lodge	8155 - "	1.10.44
WHA, Weste Lodge	8156 - "	2.10.44
WHA, Weste Lodge	8157 - "	3.10.44
WHA, Weste Lodge	8158 - "	4.10.44
WHA, Weste Lodge	8159 - "	5.10.44
WHA, Weste Lodge	8160 - "	6.10.44
WHA, Weste Lodge	8161 - "	7.10.44
WHA, Weste Lodge	8162 - "	8.10.44
WHA, Weste Lodge	8163 - "	9.10.44
WHA, Weste Lodge	8164 - "	10.10.44
WHA, Weste Lodge	8165 - "	11.10.44
WHA, Weste Lodge	8166 - "	12.10.44
WHA, Weste Lodge	8167 - "	13.10.44
WHA, Weste Lodge	8168 - "	14.10.44
WHA, Weste Lodge	8169 - "	15.10.44
WHA, Weste Lodge	8170 - "	16.10.44
WHA, Weste Lodge	8171 - "	17.10.44
WHA, Weste Lodge	8172 - "	18.10.44
WHA, Weste Lodge	8173 - "	19.10.44
WHA, Weste Lodge	8174 - "	20.10.44
WHA, Weste Lodge	8175 - "	21.10.44
WHA, Weste Lodge	8176 - "	22.10.44
WHA, Weste Lodge	8177 - "	23.10.44
WHA, Weste Lodge	8178 - "	24.10.44
WHA, Weste Lodge	8179 - "	25.10.44
WHA, Weste Lodge	8180 - "	26.10.44
WHA, Weste Lodge	8181 - "	27.10.44
WHA, Weste Lodge	8182 - "	28.10.44
WHA, Weste Lodge	8183 - "	29.10.44
WHA, Weste Lodge	8184 - "	30.10.44
WHA, Weste Lodge	8185 - "	31.10.44

<u>Jahr</u> <u>1944</u>	<u>"A" Nummern - Serie</u> <u>(Männer)</u>	<u>Herkunft des Transportes</u>
17.6.44	A 14 319 - A 15 068	RSHA, Ungarn
29.6.44	" 15 069 - " 15 218	RSHA, Ungarn
29./30.6.44	" 15 219 - " 15 222	RSHA, Sosnowitz
29./30.6.44	" 15 223 - " 15 228	RSHA, Wien
30.6.44	" 15 229 - " 15 674	RSHA, Karfu, Athen.
29.6.44	" 15 675 - " 15 676	RSHA, Wien
30.6./1.7.44	" 15 677 - " 15 856	RSHA, Durchgangslager Fossoli di Carpi
3.7.44	" 15 857 - " 16030	RSHA, Ungarn
2.7.44	" 16 031 - " 16 036	RSHA, Tschechoslowakei
3.7.44	" 16 037 - " 16 536	RSHA, Ungarn
4.7.44	" 16 537 - " 16 934	RSHA, Lager Drancy
5.7.44	" 16 935 - " 16 951	RSHA, Ungarn
7.7.44	" 16 952 - " 17 451	RSHA, Ungarn
8.7.44	" 17 452 - " 17 453	RSHA, Ungarn
10.7.44	" 17 454 - " 17 457	RSHA, Ungarn
7.7.44	" 17 458 - " 17 460	RSHA, Ungarn
12.7.44	" 17 461 - " 17 499	RSHA, Blechhammer u. Sosnowitz
9.7.44	" 17 500 - " 17 509	RSHA, Ungarn
12.7.44	" 17 510 - " 17 532	RSHA, Sosnowitz
13.7.44	" 17 533 - " 17 542	RSHA, Berlin
14.7.44	" 17 543 - " 17 544	RSHA, Triest
15.7.44	" 17 545 - " 17 546	RSHA, Ungarn
18.7.44	" 17 547 - " 17 555	RSHA, Sosnowitz
19.7.44	" 17 556 - " 17 589	RSHA, Sosnowitz (Sammeltransport)
21.7.44	" 17 590 - " 17 591	Sammeltransport
23.7.44	" 17 592 - " 17 676	RSHA, Ludwigsdorf
25.7.44	" 17 677 - " 17 687	RSHA, Ungarn
27.7.44	" 17 688 - " 17 953	RSHA, Ungarn
27.7.44	" 17 954 - " 18 416	AL. Debica-Pustkow
28.7.44	" 18 417 - " 18 646	AL. Pustkow
30.7.44	" 18 647 - " 19 944	RSHA, Radom
30.7.44	" 19 945 - " 19 946	RSHA, Ungarn
30.7.44	" 19 947 - " 19 951	RSHA, Radom
3.8.44	" 19 952 - " 19 961	Triest



<u>Jahr</u> <u>1944</u>	<u>"A" Nummern - Serie</u> <u>(Männer)</u>	<u>Herkunft des Transportes</u>
6.8.44	A 19 962 - A 19 992	RSHA, Fünfteichen
8.8.44	" 19 993 - " 19 994	RSHA, Radom
12.8.44	" 19 995 - " 19 996	RSHA, Hirschberg
24.8.44	" 19 997 - " 20 000	im KL Birkenau geboren

<u>Verzeichnis der Transporten</u>	<u>1911</u>	<u>1912</u>
1. 12 205 - A 19 205	11.8.11	11.8.11
2. 12 207 - " 19 207	11.8.11	11.8.11
3. 12 208 - " 19 208	11.8.11	11.8.11
4. 12 209 - " 19 209	11.8.11	11.8.11

Nummerbesetzung im Konzentrationslager Auschwitz F R A U E N Jahr 1942 - 1944

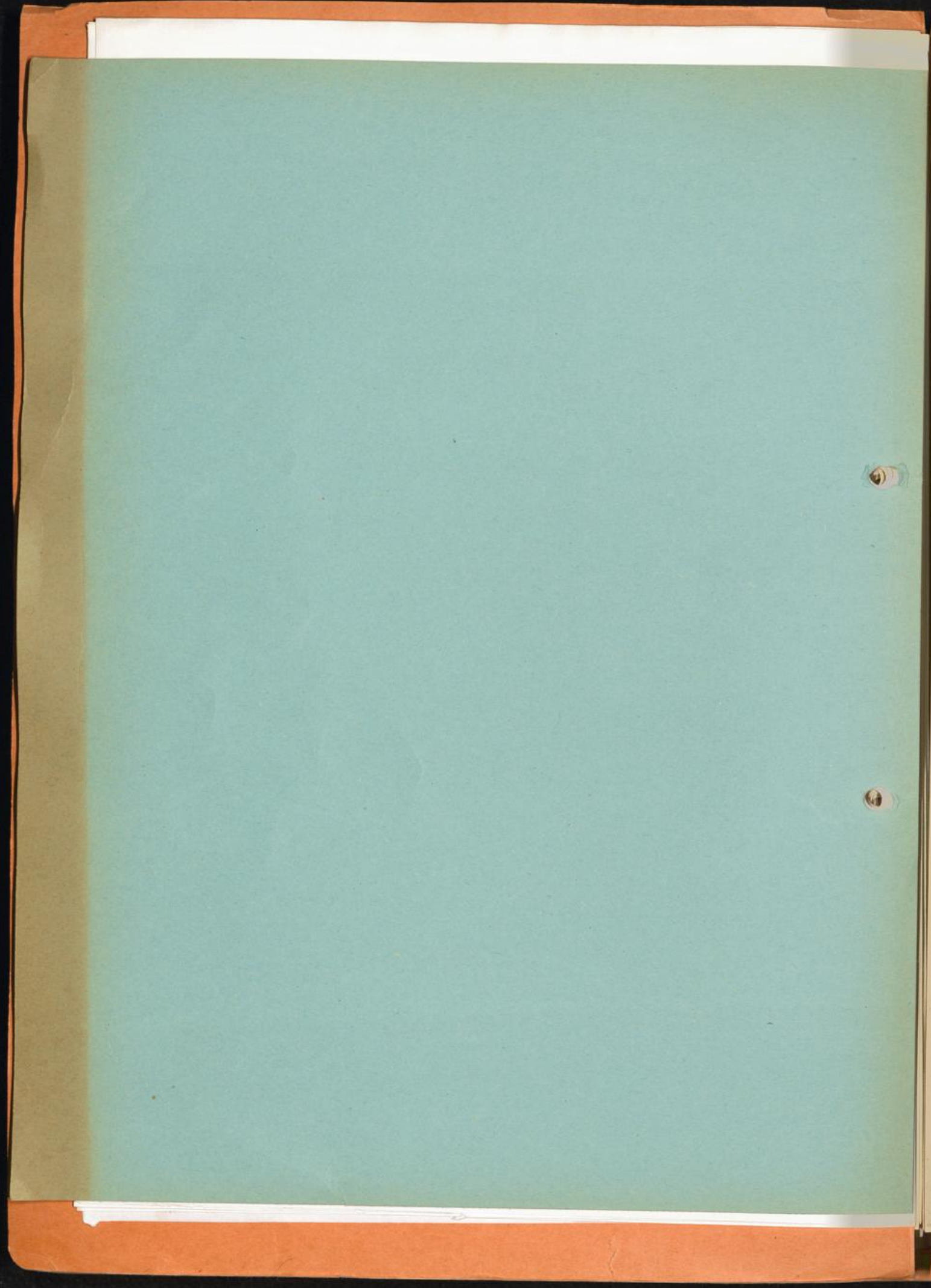

Nummernbesetzung im Konzentrationslager Auschwitz.

<u>Jahr</u> <u>1942</u>	<u>Nummern - Serie</u> <u>(Frauen)</u>	<u>Herkunft des Transportes</u>
26.3.	1 - 999	Ravensbrück
26.3.	1 000 - 1 998	Slowakei (R.S.H.A.)
28.3.	1 999 - 2 796	Slowakei (R.S.H.A.)
2.4.	2 797 - 3 761	Slowakei (R.S.H.A.)
3.4.	3 762 - -	München
3.4.	3 763 - 3 812	Slowakei (R.S.H.A.)
19.6.	3 813 - -	Radom
3.4.	3 814 - 4 760	Slowakei (R.S.H.A.)
13.4.	4 761 - 5 203	Slowakei (R.S.H.A.)
17.4.	5 204 - 5 230	Slowakei (R.S.H.A.)
17.4.	5 231 - 5 232	Oppeln
19.4.	5 233 - 5 768	Slowakei (R.S.H.A.)
23.4.	5 769 - 6 225	Slowakei (R.S.H.A.)
24.4.	6 226 - 6 783	Slowakei (R.S.H.A.)
27.4.	6 784 - 6 910	Gef. Montelupi, Krakau u. Gef. Tarnow
29.4.	6 911 - 7 407	R.S.H.A. (Prag)
1.5.	7 408 - 7 431	Krakau
1.5.	7 432 - 7 433	Troppau
6.5.	7 434 - 7 448	Kattowitz
12.5.	7 449 - 7 453	Ravensbrück
15.5.	7 454 - -	Chemnitz
19.5.	7 455 - -	Kattowitz
20.5.	7 456 - -	Oppeln
20.5.	7 457 - 7 469	Prag
22.5.	7 470 - 7 478	Sammeltransport
28.5.	7 479 - 7 532	Krakau
30.5.	7 533 - 7 534	Breslau
30.5.	7 535 - 7 585	Krakau
5.6.	7 586 - 7 596	Kattowitz
5.6.	7 597 - 7 601	Sammeltransport
6.6.	7 602 - 7 606	Sammeltransport
10.6.	7 607 - 7 608	Sammeltransport
12.6.	7 609 - 7 618	Sammeltransport
13.6.	7 619 - 7 620	Kattowitz
17.6.	7 621 - 7 626	Kattowitz
17.6.	7 627 - 7 671	Prag
19.6.	7 672 - 7 677	Sammeltransport

A Nr. Serie Frauen

for

for

for

for

for



for

for

for



for

for

for

for

for

<u>Jahr</u> <u>1942</u>	<u>Nummern - Serie</u> <u>(Frauen)</u>		<u>Herkunft des Transportes</u>
20.6.	7 678	- 7 932	R.S.H.A. Slowakei
20.6.	7 933	- 7 957	Ravensbrück
22.6.	7 958	- -	Oppeln
24.6.	7 959	- 7 960	Sammeltransport
24.6.	7 961	- 8 026	Drancy
25.6.	8 027	- 8 050	Sammeltransport
30.6.	8 051	- 8 084	Beaune-la-Rolande
30.6.	8 085	- 8 110	Sammeltransport
1.7.	8 111	- 8 183	Kattowitz
2.7.	8 184	- 8 385	-
3.7.	8 386	- 8 388	Sammeltransport
4.7.	8 389	- 8 496	R.S.H.A. Slowakei
5.7.	8 497	- 8 504	Sammeltransport
4.7.	8 505	- -	-
7.7.	8 506	- 8 507	Kattowitz
8.7.	8 508	- 8 509	Kattowitz
8.7.	8 510	- 8 512	Ravensbrück
10.7.	8 513	- 8 541	Sammeltransport
11.7.	8 542	- 8 571	Krakau
11.7.	8 572	- 8 575	Kattowitz
11.7.	8 576	- 8 723	R.S.H.A. Slowakei
13.7.	8 724	- -	Kattowitz
14.7.	8 725	- -	Ravensbrück
16.7.	8 726	- 8 744	Lodz
16.7.	8 745	- -	Kattowitz
17.7.	8 746	- 8 800	Sammeltransport
17.7.	8 801	- 8 999	Westerbork
17.7.	9 000	- -	Kattowitz
17.7.	9 001	- 9 025	-
4.8.	9 026	- -	Kattowitz
17.7.	9 027	- 9 127	Westerbork
18.7.	9 128	- 9 158	Sammeltransport
18.7.	9 159	- od. 9 159	R.S.H.A. Slowakei
	od. 9 160	- 9 337	
18.7.	9 338	- 9 549	R.S.H.A.
19.7.	9 550	- 9 668	Pithiviers
19.7.	9 669	- 9 691	Sammeltransport

A Nr. Serie Frauen

Handwritten mark

Handwritten mark

Handwritten mark

Handwritten mark

Handwritten mark

Handwritten mark

Handwritten mark

Handwritten mark

Handwritten mark

Handwritten mark

Handwritten mark

Handwritten mark

Handwritten mark

<u>Jahr</u> <u>1942</u>	<u>Nummern - Serie</u> <u>(Frauen)</u>	<u>Herkunft des Transportes</u>
21.7.	9 692 - 9 700	Oppeln
21.7.	9 701 - 9 702	Kattowitz
21.7.	9 703 - 9 823	Drancy
22.7.	9 824 - 9 879	Marburg/Slowakei
22.7.	9 880 - 10 176	Westerbork
23.7.	10 177 - 10 566	Angers
23/24.7.	10 567 - 10 570	Sammeltransport
25.7.	10 571 - 10 663	R.S.H.A. Slowakei
24.7.	10 664 - 11 049	Drancy
25.7.	11 050 - 11 051	Oppeln
25.7.	11 052 - 11 344	Westerbork
26.7.	11 345 - 11 974	Drancy
27.7.	11 975 - 12 009	Krakau
28.7.	12 010 - 12 324	Westerbork
29.7.	12 325 - 12 339	Sammeltransport
29.7.	12 340 - 13 081	Drancy
30.7.	13 082 - 13 191	Radom
31.7.	13 192 - 13 244	Sammeltransport
1.8.	13 245 - 13 319	R.S.H.A. Slowakei
31.7.	13 320 - 13 833	Drancy
1.8.	13 834 - 14 150	Westerbork
2.8.	14 151 - 14 155	Prag
2.8.	14 156 - 14 514	Pithiviers
4.8.	14 515 - 14 782	Westerbork
5.8.	14 783 - -	Kattowitz
5.8.	14 784 - 15 101	Malines
5.8.	15 102 - 15 267	Pithiviers
2.12.	15 268 - -	Kattowitz
5.8.	15 269 - 15 644	Pithiviers
7.8.	15 645 - 15 672	Sammeltransport
8.8.	15 673 - 15 710	Sammeltransport
7.8.	15 711 - 15 806	Beaune-la-Rolande
8.8.	15 807 - 15 811	Kattowitz
8.8.	15 812 - 15 960	Westerbork
9.8.	15 961 - 16 171	Pithiviers
10.8.	16 172 - -	Kattowitz
10.8.	16 173 - 16 505	Cilli/Jug.
11.8.	16 506 - 16 636	Westerbork

1/14

1/14

1/14

1/14

1/14

1/14

1/14

1/14

1/14

1/14

1/14

1/14

1/14

1/14

<u>Jahr</u> <u>1942</u>	<u>Nummern - Serie</u> <u>(Frauen)</u>	<u>Herkunft des Transportes</u>
12.8.	16 637 - 16 736	Drancy
13.8.	16 737 - 16 964	Malines
13.8.	16 965 - 16 967	Kattowitz
14.8.	16 968 - 17 068	Sammeltransport
14.8.	17 069 - 17 130	Drancy
14.8.	17 131 - 17 146	Krakau
15.8.	17 147 - 17 221	-
16./17.8.	17 222 - 17 237	Sammeltransport
15.8.	17 238 - 17 316	Westerbork
17.8.	17 317 - 17 521	Malines
17.8.	17 522 - 17 544	Krakau
17.8.	17 545 - 17 551	Oppeln
18.8.	17 552 - 17 660	Westerbork u. Jugoslawien
19.8.	17 661 - 17 678	Krakau
19.8.	17 679 - 17 713	Drancy
20.8.	17 714 - 17 784	Malines
20.8.	17 785 - 17 795	Kattowitz
20.8.	17 796 - 17 856	Cilli/Jugoslawien
21.8.	17 857 - 17 874	Sammeltransport
21.8.	17 875 - 17 919	Drancy
22.8.	17 920 - 18 005	R.S.H.A./Jugosl.
22.8.	18 006 - 18 222	Westerbork
23.8.	18 223 - 18 234	Sammeltransport
23.8.	18 235 - 18 252	Drancy
25.8.	18 253 - 18 302	Warschau
25.8.	18 303 - 18 340	Westerbork
26.8.	18 341 - 18 428	R.S.H.A./Jugosl.
26.8.	18 429 - 18 444	Kattowitz
27.8.	18 445 - 18 448	Kattowitz
27.8.	18 449 - 18 562	Malines
28.8.	18 563 - 18 566	Krakau
28.8.	18 567 - 18 595	Sammeltransport
29.8.	18 596 - 18 608	Krakau
28.8.	18 609 - 18 644	Drancy
30.8.	18 645 - 18 675	R.S.H.A./Jugosl.
30.8.	18 676 - 18 748	Marburg
31.8.	18 749 - 18 819	Drancy
1.9.	18 820 - 18 826	Kattowitz
2.9.	18 827 - 18 853	Drancy
1.9.	18 854 - 18 866	Prag

after

after

after

after

after

after

after

after

after

after

after

after

after

<u>Jahr</u> 1942	<u>Nummern - Serie</u> <u>(Frauen)</u>	<u>Herkunft des Transportes</u>
3.9.	18 867 - 18 952	Malines
3.9.	18 953 - 18 955	Kattowitz
4.9.	18 956 - 19 002	Sammeltransport
4.9.	19 003 - 19 115	Drancy
5.9.	19 116 - -	Kattowitz
5.9.	19 117 - 19 169	Westerbork
6.9.	19 170 - 19 207	Drancy
6.9.	19 208 - 19 209	Kattowitz
8.9.	19 210 - 19 235	Westerbork
9.9.	19 236 - 19 242	Kattowitz
9.9.	19 243 - 19 294	Drancy
10.9.	19 295 - 19 358	Malines
10.9.	19 359 - -	Ravensbrück
11.9.	19 360 - 19 413	Sammeltransport
11.9.	19 414 - 19 481	Drancy
12.9.	19 482 - 19 515	Westerbork
12.9.	19 516 - 19 529	Sammeltransport
13.9.	19 530 - 19 607	Drancy
14.9.	19 608 - 19 712	Malines
15.9.	19 713 - 19 719	Kattowitz
16.9.	19 720 - 19 748	Westerbork
10.8.	19 749 - 19 768	Kattowitz
16.9.	19 769 - 19 770	Kattowitz
15.9.	19 771 - -	Kattowitz
16.9.	19 772 - 19 820	Drancy
17.9.	19 821 - 19 921	Malines
16.9.	19 922 - 19 926	Troppau
18.9.	19 927 - 19 948	Sammeltransport
18.9.	19 949 - 19 979	Sammeltransport
18.9.	19 980 - 20 126	Drancy
19.9.	20 127 - 20 197	R.S.H.A. Slowakei
19.9.	20 198 - 20 216	Krakau
20.9.	20 217 - 20 437	Drancy u. Westerbork
22.9.	20 438 - -	Kattowitz
22.9.	20 439 - 20 488	R.S.H.A.- Holland
23.9.	20 489 - 20 555	R.S.H.A. Slowakei
23.9.	20 556 - 20 565	Kattowitz
23.9.	20 566 - 20 709	Drancy
25.9.	20 710 - 20 722	Sammeltransport

A Nr. Serie Frauen

10/10/10

10/10/10

10/10/10

10/10/10

10/10/10

10/10/10

10/10/10

10/10/10

10/10/10

10/10/10

10/10/10

10/10/10

10/10/10

10/10/10

<u>Jahr</u> <u>1942</u>	<u>Nummern - Serie</u> <u>(Frauen)</u>	<u>Herkunft des Transportes</u>
25.9.	20 723 - 20 848	Drancy
26.9.	20 849 - 20 862	Sammeltransport
26.9.	20 863 - 20 912	R.S.H.A.-Holland
27.9.	20 913 - 21 003	Drancy
27.9.	21 004 - 21 033	-
28.9.	21 034 - 21 091	Malines
29.9.	21 092 - 21 111	Warschau
29.9.	21 112 - 21 115	Kattowitz
29.9.	21 116 - 21 163	Drancy
30.9.	21 164 - 21 176	Krakau
30.9.	21 177 - 21 186	Kattowitz
30.9.	21 187 - 21 305	R.S.H.A.
2.10.	21 306 - 21 372	Sammeltransport
2.10.	21 373 - 21 394	Drancy
3.10.	21 395 - 21 427	R.S.H.A.-Holland
6.10.	21 428 - 22 049	Ravensbrück
6.10.	22 050 - -	Kattowitz
6.10.	22 051 - 22 097	Radom
7.10.	22 098 - 22 155	R.S.H.A.
7.10.	22 156 - 22 223	Lublin
9.10.	22 224 - 22 227	Kattowitz
9.10.	22 228 - 22 237	Krakau
9.10.	22 238 - 22 261	Sammeltransport
10.10.	22 262 - 22 281	Prag
11.10.	22 282 - 22 389	R.S.H.A.-Holland
12.10.	22 390 - 22 396	Sammeltransport
12.10.	22 397 - 22 484	Malines
13.10.	22 485 - 22 492	Kattowitz
14.10.	22 493 - 22 511	Lodz
13./14.10	22 512 - 22 561	Warschau
14.10.	22 562 - 22 630	R.S.H.A.-Holland
15.10.	22 631 - -	Kattowitz
16.10.	22 632 - 22 668	Sammeltransport
18.10.	22 669 - 22 784	R.S.H.A.-Holland
19.10.	22 785 - 22 796	Sammeltransport
20.10.	22 797 - 22 800	Kattowitz
21.10.	22 801 - 22 878	R.S.H.A.-Slowakei
21.10.	22 879 - 22 886	Kattowitz
23.10.	22 887 - 22 905	Sammeltransport

②

②

②

②

②

②

②

②

②

②

②

②

②

<u>Jahr</u> <u>1942</u>	<u>Nummern - Serie</u> <u>(Frauen)</u>	<u>Herkunft des Transportes</u>
25.10.	22 906 - 22 916	Sammeltransport
25.10.	22 917 - 22 948	R.S.H.A.
26.10.	22 949 - 23 064	Malines
26.10.	23 065 - -	Breslau
27.10.	23 066 - 23 069	Kattowitz
27.10.	23 070 - 23 274	R.S.H.A.-Holland
28.10.	23 275 - 23 306	Theresienstadt
30.10.	23 307 - 23 325	Sammeltransport
31.10.	23 326 - 23 358	Sammeltransport
31.10.	23 359 - 23 368	Krakau
31.10.	23 369 - 23 376	Kattowitz
1.11.	23 377 - 23 413	R.S.H.A.
2.11.	23 414 - -	Breslau
3.11.	23 415 - 23 489	Malines
3.11.	23 490 - 23 507	Brünn
4.11.	23 508 - 23 533	Sammeltransport
4.11.	23 534 - 23 583	R.S.H.A.
6.11.	23 584 - 23 624	Sammeltransport
6.11.	23 625 - 23 716	Drancy
7.11.	23 717 - 23 733	Sammeltransport
7.11.	23 734 - 23 962	Ghetto Ciechanow
8.11.	23 963 - 24 044	Drancy
9.11.	24 045 - -	Kattowitz
9.11.	24 046 - 24 149	R.S.H.A. (aus Ghettos)
9.11.	24 150 - 24 152	Sammeltransport
11.11.	24 153 - 24 227	Radom
11.11.	24 228 - 24 253	Sammeltransport
11.11.	24 254 - 24 353	Drancy
12.11.	24 354 - 24 401	R.S.H.A.-Holland
12.11.	24 402 - 24 425	Lodz
12.11.	24 426 - 24 435	Krakau
13.11.	24 436 - 24 487	Warschau
13.11.	24 488 - 24 489	Sammeltransport
13.11.	24 490 - 24 523	Drancy
14.11.	24 524 - 24 658	Ghetto Ciechanow
14.11.	24 659 - 25 037	V. Bez. Bialystok
14.11.	25 038 - 25 039	Krakau
16.11.	25 040 - 25 041	Kattowitz
17.11.	25 042 - -	Kattowitz

A Nr. Serie Frauen

for

for

for

for

for

for

for

for

for

for

for

for

for

for

<u>Jahr</u> <u>1942</u>	<u>Nummern - Serie</u> <u>(Frauen)</u>	<u>Herkunft des Transportes</u>
18.11.	25 043 - 25 064	R.S.H.A.
18.11.	25 065 - 25 129	Ghetto Grodno
19.11.	25 130 - 25 134	Kattowitz
19.11.	25 135 - 25 495	Ghetto Ciechanow
20.11.	25 496 - 25 620	Sammeltransport
21.11.	25 621 - 25 655	R.S.H.A.-Holland
22.11.	25 656 - 25 787	Ghetto Ciechanow
23.11.	25 788 - 25 791	Kattowitz
24.11.	25 792 - -	Klagenfurt
25.11.	25 793 - 25 920	Ghetto Grodno
25.11.	25 921 - 25 926	Kattowitz
26.11.	25 927 - 25 968	R.S.H.A.
27.11.	25 969 - 26 021	Warschau
27.11.	26 022 - 26 034	Sammeltransport
28.11.	26 035 - 26 203	Ghetto Ciechanow
29.11.	26 204 - -	Oppeln
29.11.	26 205 - 26 232	Ravensbrück
30.11.	26 233 - 26 235	Lemberg
30.11.	26 236 - 26 272	V. Bez. Posen
1.12.	26 273 - 26 286	Krakau
2.12.	26 287 - 26 346	V. Bez. Grodno
2.12.	26 347 - 26 369	Sammeltransport
3.12.	26 370 - 26 465	Sammeltransport
4.12.	26 466 - 26 505	Sammeltransport
7.12.	26 506 - 26 542	Sammeltransport
7.12.	26 543 - 26 544	Bialystok
7.12.	26 545 - 26 546	Lemberg
8.12.	26 547 - 26 558	Kattowitz
9.12.	26 559 - 26 617	Sammeltransport
10.12.	26 618 - 26 645	R.S.H.A.
10.12.	26 646 - 26 658	Sammeltransport
10.12.	26 659 - 26 661	-
11.12.	26 662 - 26 755	Sammeltransport
12.12.	26 756 - 26 799	Lublin
11.12.	26 800 - 26 805	Ghetto Ciechanow
12.12.	26 806 - 26 809	Hamburg
13.12.	26 810 - 27 032	U.W.Z. Zamosc
20.12.	27 033 - -	Kattowitz

for

for

for

for

for

for

for

for

for

for

for

for

for

<u>Jahr</u> <u>1942</u>	<u>Nummern - Serie</u> <u>(Frauen)</u>	<u>Herkunft des Transportes</u>
13.12.	27 034 - 27 038	U.W.Z. Zamosc.
20.12.	27 039 - -	Kattowitz
13.12.	27 040 - 27 129	U.W.Z. Zamosc
10.12.	27 130 - 27 131	-
14.12.	27 132 - 27 150	Sammeltransport
15.12.	27 151 - 27 169	-
16.12.	27 170 - 27 180	Sammeltransport
16.12.	27 181 - 27 186	Krakau
16.12.	27 187 - -	Kattowitz
16.12.	27 188 - 27 207	Krakau
16.12.	27 208 - 27 256	Radom
16.12.	27 257 - 27 274	U.W.Z. Zamosc
11.1.43	27 275 - -	Sammeltransport
16.12.42	27 276 - 27 305	U.W.Z. Zamosc
17.12.	27 306 - 27 562	R.S.H.A.
18.12.	27 563 - 27 676	Sammeltransport
19.12.	27 677 - 27 680	Sammeltransport
20.12.	27 681 - 27 722	Sammeltransport
22.12.	27 723 - 27 773	Sammeltransport
23.12.	27 774 - 27 778	Brünn
19.12.	27 779 - 27 780	Kattowitz
25.12.	27 781 - 27 788	Sammeltransport
26.12.	27 789 - 27 806	Sammeltransport
28.12.	27 807 - 27 863	Sammeltransport
30.12.	27 864 - 27 905	Sammeltransport

<u>Jahr</u> <u>1943</u>				
1.1.	27 906	-	27 923	Sammeltransport
3.1.	27 924	-	27 967	Sammeltransport
4.1.	27 968	-	27 978	Sammeltransport
5.1.	27 979	-	-	Kattowitz
11.8.42 ?	27 980	-	-	Kattowitz
6.1.43	27 981	-	-	Kattowitz
6.1.	27 982	-	28 054	Krakau

for

for

for

for

for

for

for

for

for

for

for

for

for

<u>Jahr</u> <u>1943</u>	<u>Nummern - Serie</u> <u>(Frauen)</u>	<u>Herkunft des Transportes</u>
7.1.43	28 055 - 28 068	Sammeltransport
7.1.43	28 069 - 28 283	RSHA, Augustow
8.1.43	28 284 - 28 340	Sammeltransport
11.1.43	28 341 - 28 422	Sammeltransport
12.1.43	28 423 - 28 471	Sammeltransport
13.1.43	28 472 - 28 511	Sammeltransport
13.1.43	28 512 - 28 523	Kattowitz
13.1.43	28 524 - 28 624	RSHA, Westerbork
14.1.43	28 625 - 28 633	Sammeltransport
13.1.43	28 634 - 28 683	Ghetto Zambrow
15.1.43	28 684 - 28 726	Sammeltransport
15.1.43	28 727 - 28 730	Bialystok
15.1.43	28 731 - 28 822	Sammeltransport
15.1.43	28 823 - 28 837	Bromberg
16.1.43	28 838 - 28 858	RSHA, Ghetto Zambrow
15.1.43	28 859 - 29 339	Bromberg
17.1.43	29 340 - 29 369	Sammeltransport
18.1.43	29 370 - 29 450	RSHA, Malines
19.1.43	29 451 - 29 584	RSHA, Ghetto Zambrow
19.1.43	29 585 - 29 599	Sammeltransport
20.1.43	29 600 - 29 624	RSHA, Westerbork
19.1.43	29 625 - 30 027	Krakau
20.1.43	30 028 - 30 034	Sammeltransport
20.1.43	30 035 - 30 135	RSHA, Ghetto Grodno
21.1.43	30 136 - 30 247	RSHA, Ghetto Grodno
21.1.43	30 248 - 30 411	RSHA, Ghetto Theresienstadt
21.1.43	30 412 - 30 415	-
22.1.43	30 416 - 30 679	Radom
22.1.43	30 680 - 30 770	Sammeltransport
22.1.43	30 771 - 30 999	RSHA, Ghetto Grodno
23.1.43	31 000 - 31 190	RSHA, Ghetto Grodno
24.1.43	31 191 - 31 226	RSHA, Apeldoorn
24.1.43	31 227 - 31 271	Sammeltransport
25.1.43	31 272 - 31 361	Kattowitz
24.1.43	31 362 - 31 421	RSHA, Ghetto Grodno
24.1.43	31 422 - 31 501	RSHA, Ghetto Theresienstadt

Agfa

Compendio ②

Compendio ②

Compendio ②

Agfa

Agfa

Agfa

Compendio ②

Compendio ②

Compendio ②

Agfa

Agfa

Agfa

<u>Jahr</u> <u>1943</u>	<u>Nummern - Serie</u> <u>(Frauen)</u>	<u>Herkunft des Transportes</u>
24.1.43	31 502 - 31 503	RSHA Westerbork
26.1.43	31 504 - 31 558	Sammeltransport
26.1.43	31 559 - 31 590	RSHA, Ghetto Sokol
27.1.43	31 591 - -	Sammeltransport
8.5.43	31 592 - -	Krakau
27.1.43	31 593 - 31 624	Sammeltransport
27.1.43	31 625 - 31 854	Romainville, Paris
27.1.43	31 855 - 31 856	Sammeltransport
30.1.43	31 857 - -	Dresden
27.1.43	31 858 - 31 869	Sammeltransport
27.1.43	31 870 - 31 941	RSHA, Ghetto Theresienstadt
28.1.43	31 942 - 31 947	Sammeltransport
28.1.43	31 948 - 32 026	RSHA, Ghetto Wolkowysk
28.1.43	32 027 - 32 088	Sammeltransport
29.1.43	32 089 - 32 603	Krakau - Tarnow
30.1.43	32 604 - -	RSHA, Ghetto Pruzana
29.1.43	32 605 - 32 607	Sammeltransport
28.1.43	32 608 - 32 703	Prag
29.1.43	32 704 - 32 730	Sammeltransport
31.1.43	32 731 - 32 743	Brünn
30.1.43	32 744 - 32 883	RSHA, Ghetto Wolkowysk
30.1.43	32 884 - 33 157	RSHA, Ghetto Pruzana
30.1.43	32 158 - 33 252	RSHA, Ghetto Theresienstadt
31.1.43	33 253 - 33 271	RSHA Westerbork
30.1.43	33 272 - 33 306	Sammeltransport
1.2.43	33 307 - 33 325	Stadt Auschwitz
31.1.43	33 326 - 33 357	RSHA, Ghetto Pruzana
31.1.43	33 358 - 33 537	RSHA, Ghetto Pruzana
12.43	33 538 - 33 542	Sammeltransport
1.2.43	33 543 - 33 927	Sammeltransport
2.2.43	33 928 - 34 032	RSHA, Ghetto Pruzana
2.2.43	34 033 - 34 095	RSHA, Ghetto Theresienstadt
2.2.43	34 096 - 34 103	Sammeltransport
10.2.43	34 104 - 34 125	bis 10.2.43 EH ab 10.2. pol, E. auf Sch.
3./4.2.43	34 126 - 34 177	RSHA Westerbork
4.2.43	34 178 - 34 182	Kattowitz

Copyright ©

Copyright ©

Copyright ©

Copyright ©

Copyright ©

Copyright ©

Copyright ©

Copyright ©

Copyright ©

Copyright ©

Copyright ©

Copyright ©

Copyright ©

Copyright ©

<u>Jahr</u> <u>1943</u>	<u>Nummern - Serie</u> <u>(Frauen)</u>	<u>Herkunft des Transportes</u>
4.2.43	34 183 - 34 288	RSHA Berlin
5.2.43	34 289 - 34 589	Lublin
5.2.43	34 590 - 34 632	Sammeltransport
6.2.43	34 633 - 34 727	Sammeltransport
6.2.43	34 728 - 34 774	RSHA, Ghetto Bialystok
7.2.43	34 775 - 34 778	Sammeltransport
8.2.43	34 779 - 34 873	RSHA, Ghetto Bialystok
8.2.43	34 874 - 34 892	Sammeltransport
9.2.43	34 893 - 34 894	Oppeln
10.2.43	34 895 - 34 898	Sammeltransport
11.2.43	34 899 - 34 964	RSHA Westerbork
7.2.43	34 965 - 34 967	Lemberg, Institut Weigl
7.2.43	34 968 - -	Münster
11.2.43	34 969 - 35 059	RSHA, Drancy
11.2.43	35 060 - 35 066	Krakau
12.2.43	35 067 - 35 203	Radom
12.2.43	35 204 - 35 250	Sammeltransport
13.2.43	35 251 - 35 289	Sammeltransport
13.2.43	35 290 - 35 342	RSHA, Drancy
15.2.43	35 343 - 35 356	Sammeltransport
15.2.43	35 357 - 35 523	Drancy RSHA
16.2.43	35 524 - 35 624	Augsburg
16.2.43	35 625 - 35 635	Kattowitz
16.2.43	35 636 - 35 938	Krakau
17.2.43	35 939 - 35 972	Sammeltransport
18.2.43	35 973 - 36 033	RSHA Westerbork
18.2.43	36 034 - 36 053	Sammeltransport
19.2.43	36 054 - -	Prag
17.2.43	36 055 - -	Kattowitz
19.2.43	36 056 - 36 076	Sammeltransport
20.2.43	36 077 - 36 108	Sammeltransport
20.2.43	36 109 - 36 193	RSHA Berlin
20.2.43	36 194 - -	Kattowitz
19.2.43	36 195 - -	Kattowitz
22.2.43	36 196 - 36 219	Sammeltransport
23.2.43	36 220 - 36 250	Sammeltransport
25.2.43	36 251 - 36 280	RSHA Westerbork

Copyright ©

1970

1970

Copyright ©

Copyright ©

1970

Copyright ©

1970

1970

1970

Copyright ©

1970

Copyright ©

Copyright ©

1970

1970

<u>Jahr</u> <u>1943</u>	<u>Nummern - Serie</u> <u>(Frauen)</u>	<u>Herkunft des Transportes</u>
25.2.43	36 281 - 36 306	Sammeltransport
2.3.43	36 307 - -	Krakau
25.2.43	36 308 - 36 311	Sammeltransport
26.2.43	36 312 - 36 354	Sammeltransport, Krakau
27.2.43	36 355 - 36 408	Sammeltransport
27.2.43	36 409 - 36 514	RSHA Berlin
1.3.43	36 515 - 36 539	Sammeltransport
2.3.43	36 540 - 36 545	Krakau
2.3.43	36 546 - 36 930	RSHA Berlin
2.3.43	36 931 - 36 933	Kattowitz/Auschwitz
3.3.43	36 934 - -	Kattowitz
3.3.43	36 935 - 37 079	RSHA Berlin
3.3.43	37 080 - 37 243	RSHA Berlin
3.3.43	37 244 - 37 276	Radom
4.3.43	37 277 - 37 295	RSHA Drancy
4.3.43	37 296 - 37 495	RSHA Berlin, Sammeltransport
4.3.43	37 496 - 37 535	Sammeltransport
5.3.43	37 536 - 37 579	Sammeltransport
5.3.43	37 580 - 37 604	Kattowitz
5.3.43	37 605 - 37 646	Sammeltransport
6.3.43	37 647 - 37 742	RSHA Drancy
6.3.43	37 743 - 37 932	RSHA Breslau
6.3.43	37 933 - 37 948	Sammeltransport
6.3.43	37 949 - -	Krakau
6.3.43	37 950 - 38 000	Sammeltransport
7.3.43	38 001 - 38 065	RSHA Berlin
8.3.43	38 066 - 38 089	Sammeltransport
9.3.43	38 090 - 38 116	Krakau
10.3.43	38 117 - 38 127	Bielsko
12.3.43	38 128 - 38 142	Sammeltransport
13.3.43	38 143 - 38 159	Sammeltransport
13.3.43	38 160 - 38 306	RSHA Berlin
14.3.43	38 307 - 38 330	RSHA, Ghetto Krakau
14.3.43	38 331 - 38 346	Sammeltransport
15.3.43	38 347 - 38 355	Sammeltransport
16.3.43	38 356 - 38 358	Kattowitz

② Answers

after

② Answers

after

after

② Answers

①

② Answers

after

② Answers

after

①

after

② Answers

② Answers

after

<u>Jahr</u> <u>1943</u>	<u>Nummern - Serie</u> <u>(Frauen)</u>	<u>Herkunft des Transportes</u>
16.3.43	38 359 - 38 413	Krakau
16.3.43	38 414 - 38 425	Sammeltransport
16.3.43	38 426 - 38 451	RSHA, Ghetto Krakau
17.3.43	38 452 - 38 456	Sammeltransport
18.3.43	38 457 - 38 468	Sammeltransport
18.3.43	38 469 - 38 582	Radom
9.3.43	38 583 - -	Kattowitz
19.3.43	38 584 - 38 644	Sammeltransport
20.3.43	38 645 - 38 720	Sammeltransport
20.3.43	38 721 - 38 912	RSHA, Ghetto Saloniki
22.3.43	38 913 - 38 960	Sammeltransport
23.3.43	38 961 - -	Kattowitz
24.3.43	38 962 - 39 191	RSHA, Ghetto Saloniki
24.3.43	39 192 - -	Kattowitz
25.3.43	39 193 - 39 428	RSHA, Ghetto Saloniki
25.3.43	39 429 - 39 453	Sammeltransport
26.3.43	39 454 - -	bis 26.3. als EH geführt E. wurde Sch.
25.3.43	39 455 - 39 464	Sammeltransport
26.3.43	39 465 - 39 490	Sammeltransport
27.3.43	39 491 - 39 504	Sammeltransport
27.3.43	39 505 - 39 519	Sammeltransport
29.3.43	39 520 - 39 530	Sammeltransport
29.3.43	39 531 - 39 622	Augsburg
30.3.43	39 623 - 39 763	RSHA, Ghetto Saloniki
30.3.43	39 764 - 39 772	Krakau
31.3.43	39 773 - 39 792	Sammeltransport
31.3.43	39 793 - 39 816	RSHA, Ghetto Sieradz
31.3.43	39 817 - 39 836	Kattowitz u. Oppeln
2.4.43	39 837 - 39 839	RSHA
2.4.43	39 840 - 39 851	Sammeltransport
2.4.43	39 852 - -	RSHA
2.4.43	39 853 - 39 963	Sammeltransport
3.4.43	39 964 - 40 221	RSHA, Ghetto Saloniki
5.4.43	40 222 - 40 241	Sammeltransport
6.4.43	40 242 - 40 250	Krakau
7.4.43	40 251 - 40 279	Sammeltransport

after

②  
③  
④  
⑤  
⑥  
⑦  
⑧  
⑨  
⑩  
⑪  
⑫  
⑬  
⑭  
⑮  
⑯  
⑰  
⑱  
⑲  
⑳  
㉑  
㉒  
㉓  
㉔  
㉕  
㉖  
㉗  
㉘  
㉙  
㉚  
㉛  
㉜  
㉝  
㉞  
㉟  
㊱  
㊲  
㊳  
㊴  
㊵  
㊶  
㊷  
㊸  
㊹  
㊺

②  
③  
④  
⑤  
⑥  
⑦  
⑧  
⑨  
⑩  
⑪  
⑫  
⑬  
⑭  
⑮  
⑯  
⑰  
⑱  
⑲  
⑳  
㉑  
㉒  
㉓  
㉔  
㉕  
㉖  
㉗  
㉘  
㉙  
㉚  
㉛  
㉜  
㉝  
㉞  
㉟  
㊱  
㊲  
㊳  
㊴  
㊵  
㊶  
㊷  
㊸  
㊹  
㊺

after

②

after

after

②  
③  
④  
⑤  
⑥  
⑦  
⑧  
⑨  
⑩  
⑪  
⑫  
⑬  
⑭  
⑮  
⑯  
⑰  
⑱  
⑲  
⑳  
㉑  
㉒  
㉓  
㉔  
㉕  
㉖  
㉗  
㉘  
㉙  
㉚  
㉛  
㉜  
㉝  
㉞  
㉟  
㊱  
㊲  
㊳  
㊴  
㊵  
㊶  
㊷  
㊸  
㊹  
㊺

②

②  
③  
④  
⑤  
⑥  
⑦  
⑧  
⑨  
⑩  
⑪  
⑫  
⑬  
⑭  
⑮  
⑯  
⑰  
⑱  
⑲  
⑳  
㉑  
㉒  
㉓  
㉔  
㉕  
㉖  
㉗  
㉘  
㉙  
㉚  
㉛  
㉜  
㉝  
㉞  
㉟  
㊱  
㊲  
㊳  
㊴  
㊵  
㊶  
㊷  
㊸  
㊹  
㊺

after

②  
③  
④  
⑤  
⑥  
⑦  
⑧  
⑨  
⑩  
⑪  
⑫  
⑬  
⑭  
⑮  
⑯  
⑰  
⑱  
⑲  
⑳  
㉑  
㉒  
㉓  
㉔  
㉕  
㉖  
㉗  
㉘  
㉙  
㉚  
㉛  
㉜  
㉝  
㉞  
㉟  
㊱  
㊲  
㊳  
㊴  
㊵  
㊶  
㊷  
㊸  
㊹  
㊺

after

after

<u>Jahr</u> <u>1943</u>	<u>Nummern - Serie</u> <u>(Frauen)</u>	<u>Herkunft des Transportes</u>
9.4.43	40 280 - 40 440	RSHA, Ghetto Saloniki
9.4.43	40 441 - 40 466	Sammeltransport
9.4.43	40 467 - 40 479	Sammeltransport
9.4.43	40 480 - -	Kattowitz
10.4.43	40 481 - 40 522	Sammeltransport
17.4.43	40 523 - -	Krakau
10.4.43	40 524 - -	Kattowitz/Auschwitz
10.4.43	40 525 - 40 535	Krakau
10.4.43	40 536 - -	Kattowitz
10.4.43	40 537 - 40 782	RSHA, Ghetto Saloniki
12.4.43	40 783 - 40 800	Kattowitz
12.4.43	40 801 - 40 820	Sammeltransport
13.4.43	40 821 - 40 823	Sammeltransport
13.4.43	40 824 - 40 830	Krakau
13.4.43	40 831 - 40 840	KL Ravensbrück
13.4.43	40 841 - 41 204	RSHA, Ghetto Saloniki
15.4.43	41 205 - 41 236	Radom
16.4.43	41 237 - 41 253	Sammeltransport
16.4.43	41 254 - 41 269	Sammeltransport
17.4.43	41 270 - 41 319	Sammeltransport
17.4.43	41 320 - 41 353	Sammeltransport
17.4.43	41 354 - 41 615	RSHA, Ghetto Saloniki
18.4.43	41 616 - 41 860	RSHA, Ghetto Saloniki
19.4.43	41 861 - 41 868	Sammeltransport
19.4.43	41 869 - -	Bialystok
20.4.43	41 870 - 42 027	RSHA, Neudorf
21.4.43	42 028 - 42 037	Prag
22.4.43	42 038 - 42 450	RSHA, Ghetto Saloniki
22.4.43	42 451 - 42 695	RSHA Malines
22.4.43	42 696 - 42 698	Oppeln
23.4.43	42 699 - 42 707	Sammeltransport
23.4.43	42 708 - 42 811	Sammeltransport
24.4.43	42 812 - 42 865	Sammeltransport
24.4.43	42 866 - 42 881	Krakau
26.4.43	42 882 - 43 074	RSHA, Ghetto Saloniki
26.4.43	43 075 - 43 121	Sammeltransport
29.4.43	43 122 - -	ab 29.4. politisch fr.E.H. E. wurde Sch.

Copyright ©

off

Copyright ©

off

off

Copyright ©



Copyright ©

off

Copyright ©

off



off

Copyright ©

Copyright ©

off

<u>Jahr</u> <u>1943</u>	<u>Nummern - Serie</u> (Frauen)	<u>Herkunft des Transportes</u>
28.4.43	43 123 - 43 483	RSHA, Ghetto Saloniki
28.4.43	43 484 - 43 486	Kattowitz
30.4.43	43 487 - -	bis 30.4. EH. jetzt pol., E wurde Sch.
29.4.43	43 488 - 43 593	Warschau
30.4.43	43 594 - 43 661	Sammeltransport
29.4.43	43 662 - -	Warschau
30.4.43	43 663 - 43 665	Sammeltransport
1.5.43	43 666 - 43 682	Sammeltransport
2.5.43	43 683 - 43 724	Radom
2.5.43	43 725 - 43 760	Sammeltransport
3.5.43	43 761 - 43 778	Sammeltransport
4.5.43	43 779 - 44 096	RSHA, Ghetto Saloniki
4.5.43	44 097 - 44 099	Sammeltransport
7.5.43	44 100 - 44 105	Kattowitz
5.5.43	44 106 - 44 111	Sammeltransport
6.5.43	44 112 - 44 192	Kattowitz
7.5.43	44 193 - 44 258	Sammeltransport
7.5.43	44 259 - 44 326	RSHA, Ghetto Saloniki
7.5.43	44 327 - 44 371	RSHA Zagreb
8.5.43	44 372 - 44 379	Krakau
8./9.5.43	44 380 - 44 626	RSHA, Ghetto Saloniki
9.5.43	44 627 - 44 628	Kattowitz
10.5.43	44 629 - 44 636	Sammeltransport
11.5.43	44 637 - 44 642	Krakau
11.5.43	44 643 - 44 651	Sammeltransport
11.5.43	44 652 - 44 656	Posen
12.5.43	44 657 - 44 666	Krakau
12.5.43	44 667 - 44 668	Kattowitz
13.5.43	44 669 - 44 693	RSHA Zagreb
13.5.43	44 694 - 44 812	Warschau
13.5.43	44 813 - 44 829	Sammeltransport
13.5.43	44 830 - 44 835	Krakau
15.5.43	44 836 - 44 913	Sammeltransport
15.5.43	44 914 - -	Halle
15.5.43	44 915 - 44 933	Sammeltransport
16.5.43	44 934 - 45 144	RSHA Ghetto Saloniki

1/2

1/2

1/2

1/2

1/2

1/2

1/2

1/2

1/2

1/2

1/2

1/2

1/2

<u>Jahr</u> <u>1943</u>	<u>Nummern - Serie</u> <u>(Frauen)</u>	<u>Herkunft des Transportes</u>
17.5.43	45 145 - 45 160	Sammeltransport
18.5.43	45 161 - 45 166	Sammeltransport
18.5.43	45 167 - -	Auschwitz (Stadt)/Kattowitz
19.5.43	45 168 - 45 282	RSHA Berlin
21.5.43	45 283 - 45 295	Sammeltransport
28.5.43	45 296 - 45 297	Oppeln
21.5.43	45 298 - 45 311	Sammeltransport
21.5.43	45 312 - 45 376	RSHA
21.5.43	45 377 - 45 489	Sammeltransport
22.5.43	45 490 - -	Breslau
25.5.43	45 491 - -	Auschwitz Männer-Lager Z wurde Sch.
25.5.43	45 492 - -	Kattowitz
25.5.43	45 493 - -	Auschwitz Männer-Lager Z wurde Sch.
24.5.43	45 494 - 45 502	Sammeltransport
24.5.43	45 503 - 45 512	Krakau - Tarnow
24.5.43	45 513 - 45 519	Kattowitz
3.6.43	45 520 - 45 527	Radom
26.5.43	45 528 - 45 536	Kattowitz
26.5.43	45 537 - 45 551	Krakau - Tarnow
5.4.43	45 552 - -	Kattowitz
28.5.43	45 553 - 45 559	Sammeltransport
28.5.43	45 560 - 45 601	Sammeltransport
29.5.43	45 602 - 45 634	Sammeltransport
31.5.43	45 635 - 45 680	Augsburg
31.5.43	45 681 - 45 698	Sammeltransport
1.6.43	45 699 - -	Kattowitz
2.6.43	45 700 - -	Kattowitz
3.6.43	45 701 - 45 826	Radom
3.6.43	45 827 - 45 828	Kattowitz
3.6.43	45 829 - 45 853	Sammeltransport
4.6.43	45 854 - 45 879	Sammeltransport
7.6.43	45 880 - 45 881	Zichenau
4.6.43	45 882 - 45 981	Sammeltransport
7.6.43	45 982 - 45 994	Sammeltransport
8.6.43	45 995 - 46 082	RSHA, Ghetto Saloniki

Copyright ©

Copyright ©

Copyright ©

Copyright ©

Copyright ©

Copyright ©



Copyright ©

Copyright ©

Copyright ©

Copyright ©



Copyright ©

Copyright ©

Copyright ©

Copyright ©

<u>Jahr</u> <u>1943</u>	<u>Nummern - Serie</u> <u>(Frauen)</u>	<u>Herkunft des Transportes</u>
8.6.43	46 083 - -	KL Ravensbrück
9.6.43	46 084 - -	Kattowitz
10.6.43	46 085 - 46 086	Kattowitz
11.6.43	46 087 - 46 098	Sammeltransport
12.6.43	46 099 - 46 149	Sammeltransport
12.6.43	46 150 - 46 192	Sammeltransport
15.6.43	46 193 - 46 202	Sammeltransport
18.6.43	46 203 - 46 204	Kattowitz
16.6.43	46 205 - 46 211	Sammeltransport
16.6.43	46 212 - 46 219	RSHA
16.6.43	46 220 - 46 230	Sammeltransport
18.6.43	46 231 - 46 285	Sammeltransport
19.6.43	46 286 - 46 343	Sammeltransport
19.6.43	46 344 - 46 351	RSHA Leipzig
20.6.43	46 352 - 46 386	RSHA
21.6.43	46 387 - 46 409	Sammeltransport
22.6.43	46 410 - -	Kattowitz
23.6.43	46 411 - 46 415	Krakau
23.6.43	46 416 - 46 417	Kattowitz
26.5./26.6.43	46 418 - -	Oppeln
24.6.43	46 419 - 46 424	Kattowitz
24.6.43	46 425 - 46 430	RSHA
24.6.43	46 431 - 46 524	Krakau
25.6.43	46 525 - 46 536	Sammeltransport
25.6.43	46 537 - 46 753	RSHA Drancy
25.6.43	46 754 - -	Frankfurt/M.
25.6.43	46 755 - 46 796	Sammeltransport
26.6.43	46 797 - 47 422	KL Lublin-Majdanek
26.6.43	47 423 - 47 482	Sammeltransport
28.6.43	47 483 - 47 488	Sammeltransport
28.6.43	47 489 - 47 506	Sammeltransport
29.6.43	47 507 - 47 599	RSHA Dabrowa
30.6.43	47 600 - -	Kattowitz
29.6.43	47 601 - -	Kattowitz
30.6.43	47 602 - 47 610	Krakau
30.6.43	47 611 - 47 616	Kattowitz
30.6.43	47 617 - 47 631	Krakau

A Nr. Serie Frauen

Copyright ©

after

Copyright ©

after

after

Copyright ©

Ⓢ

Copyright ©

after

Copyright ©

after

Ⓢ

after

Copyright ©

Copyright ©

after

<u>Jahr</u> <u>1943</u>	<u>Nummern - Serie</u> <u>(Frauen)</u>	<u>Herkunft des Transportes</u>
1.7.43	47 632 - 48 214	KL Lublin
2.7.43	48 215 - 48 233	Sammeltransport
5.7.43	48 234 - -	Kattowitz
2.7.43	48 235 - 48 247	Sammeltransport
3.7.43	482 48 - 48 284	Sammeltransport
21.7.43	48 285 - -	Kattowitz
3.7.43	48 286 - 48 300	Sammeltransport
5.7.43	48 301 - -	Kattowitz
5.7.43	48 302 - 48 320	Sammeltransport
6.7.43	48 321 - 48 344	Sammeltransport
7.7.43	48 345 - 48 348	Kattowitz
8.7.43	48 349 - 49 098	KL Lublin Majdanek
8.7.43	49 099 - 49 107	Kattowitz
9.7.43	49 108 - 49 131	Sammeltransport
21.7.43	49 132 - -	Kattowitz
9.7.43	49 133 - 49 159	Sammeltransport
10.7.43	49 160 - 49 206	Sammeltransport
11.7.43	49 207 - 49 774	KL Lublin Majdanek
12.7.43	49 775 - 49 790	Sammeltransport
13.7.43	49 791 - 49 803	Kattowitz
14.7.43	49 804 - 49 807	Kattowitz
15.7.43	49 808 - -	Klagenfurt
15.7.43	49 809 - 49 967	Belgrad
16.7.43	49 968 - 50 032	Warschau
16.7.43	50 033 - 50 116	Sammeltransport
17.7.43	50 117 - 50 157	Sammeltransport
19.7.43	50 158 - 50 160	Potsdam
22.7.43	50 161 - 50 162	Kattowitz
19.7.43	50 163 - 50 169	Breslau
21.7.43	50 170 - 50 171	Kattowitz
19.7.43	50 172 - -	Kattowitz
19.7.43	50 173 - -	Oppeln
22.7.43	50 174 - -	Kattowitz
19.7.43	50 175 - 50 176	KL Ravensbrück
20.7.43	50 177 - 50 184	Krakau
20.7.43	50 185 - 50 203	Sammeltransport
20.7.43	50 204 - 50 394	RSHA Paris

after

after

after

after

after

after

after

after

after

after

after

after

after

after

after

<u>Jahr</u> <u>1943</u>	<u>Nummern - Serie</u> <u>(Frauen)</u>	<u>Herkunft des Transportes</u>
22.7.43	50 395 - 50 399	Kattowitz
22.7.43	50 400 - 50 403	Krakau
23.7.43	50 404 - 50 463	Sammeltransport
24.7.43	50 464 - 50 508	Sammeltransport
26.7.43	50 509 - 50 510	Kattowitz
26.7.43	50 511 - 50 525	Sammeltransport
27.7.43	50 526 - 50 530	Kattowitz
28.7.43	50 531 - 50 543	Sammeltransport
29.7.43	50 544 - -	Kattowitz
29.7.43	50 545 - 50 640	Radom
30.7.43	50 641 - 50 676	Kattowitz
30.7.43	50 677 - 50 738	Sammeltransport
31.7.43	50 739 - 50 797	Sammeltransport
31.7.43	50 798 - 50 806	Krakau
31.7.43	50 807 - 50 836	Krakau
1.8.43	50 837 - 50 977	RSHA, Ghetto Bedzin
1.8.43	50 978 - 51 237	RSHA, Ghetto Bedzin
1.8.43	51 238 - 51 506	RSHA, Ghetto Bedzin
1.8.43	51 507 - 51 769	RSHA, Ghetto Sosnowitz
2.8.43	51 770 - 51 980	RSHA Malines
1./2.8.43	51 981 - 52 187	RSHA, Ghetto Sosnowitz
2.8.43	52 188 - 52 296	RSHA, Ghetto Bedzin
2.8.43	52 297 - 52 351	RSHA, Paris
7.8.43	52 352 - -	Graz
2.8.43	52 353 - 52 373	Sammeltransport
3.8.43	52 374 - 52 821	RSHA, Ghetto Sosnowitz
3.8.43	52 822 - 53 211	RSHA, Ghetto Sosnowitz
3.8.43	53 212 - 53 543	RSHA, Ghetto Sosnowitz
3.8.43	53 544 - 53 555	Lodz
4.8.43	53 556 - 53 560	Kattowitz
5.8.43	53 561 - 53 571	Brünn
5.8.43	53 572 - 53 820	RSHA, Ghetto Sosnowitz
5.8.43	53 821 - 53 846	RSHA, Ghetto Sosnowitz
6.8.43	53 847 - 53 905	Warschau
6.8.43	53 906 - 53 922	Sammeltransport
6.8.43	53 923 - 54 197	RSHA, Ghetto Sosnowitz

off

③ 1/2

③ 1/2

off

off

③ 1/2

off

③ 1/2

③ 1/2

③ 1/2

③ 1/2

off

off

off

③ 1/2

③ 1/2

<u>Jahr</u> <u>1943</u>	<u>Nummern - Serie</u> <u>(Frauen)</u>	<u>Herkunft des Transportes</u>
6.8.43	54 198 - 54 228	Sammeltransport
7.8.43	54 229 - 54 295	Sammeltransport
9.8.43	54 296 - 54 302	Kattowitz
9.8.43	54 303 - 54 327	Kattowitz
9.8.43	54 328 - 54 329	Ziechenau
10.8.43	54 330 - 54 331	Kattowitz
10.8.43	54 332 - 54 526	RSHA, Ghetto Sosnowitz
11.8.43	54 527 - 54 537	Krakau
11.8.43	54 538 - -	Lemberg
11.8.43	54 539 - 54 545	Kattowitz
12.8.43	54 546 - 54 552	Kattowitz
13.8.43	54 553 - 54 555	Sammeltransport
13.8.43	54 556 - 54 741	Kattowitz
14.8.43	54 742 - 54 846	Sammeltransport
16.8.43	54 847 - 54 851	Kattowitz
16.8.43	54 852 - 54 872	Sammeltransport
17.8.43	54 873 - 54 875	Kattowitz
19.8.43	54 876 - 54 879	Krakau
19.8.43	54 880 - 54 883	Kattowitz
20.8.43	54 884 - 54 923	Sammeltransport
21.8.43	54 924 - 54 998	Sammeltransport
23.8.43	54 999 - 55 116	Radom
23.8.43	55 117 - 55 120	Kattowitz
23.8.43	55 121 - 55 711	RSHA, AL Kolo
23.8.43	55 712 - 55 725	Sammeltransport
24.8.43	55 726 - 55 757	Kattowitz
25.8.43	55 758 - 55 775	RSHA
25.8.43	55 776 - 55 777	Kattowitz
25.8.43	55 778 - 55 918	Warschau
25.8.43	55 919 - 55 925	Lodz
26.8.43	55 926 - 56 017	RSHA Westerbork
26.8.43	56 018 - -	Kattowitz
26.8.43	56 019 - 56 519	RSHA, AL Zawierce
27.8.43	56 520 - 56 937	RSHA, AL Zawierce
27.8.43	56 938 - 56 965	Sammeltransport
27.8.43	56 966 - 56 993	Sammeltransport

after

after

after

after

after

after

after

after

after

after

after

after

after

after

<u>Jahr</u> <u>1943</u>	<u>Nummern - Serie</u> <u>(Frauen)</u>	<u>Herkunft des Transportes</u>
28.8.43	56 994 - 57 014	Sammeltransport
29.8.43	57 015 - 57 031	RSHA, Ghetto Bialystok
30.8.43	57 032 - -	Kattowitz
31.8.43	57 033 - 57 027	RSHA, Ghetto Bialystok
31.8.43	57 828 - 57 844	Sammeltransport
30.8.43	57 845 - 57 848	-
1.9.43	57 849 - 57 852	Krakau
1.9.43	57 853 - 57 854	Kattowitz
2.9.43	57 855 - 57 896	v. AL Fürstengrube n. Birkenau
2.9.43	57 897 - 58 143	RSHA Westerbork
2.9.43	58 144 - 58 145	den Haag
2.9.43	58 146 - 58 151	Kattowitz
2.9.43	58 152 - -	Oppeln
2.9.43	58 153 - 58 155	Kattowitz
2.9.43	58 156 - -	Oppeln
2.9.43	58 157 - 58 160	Kattowitz
2.9.43	58 161 - 58 232	Belgrad
3.9.43	58 233 - 58 299	Sammeltransport
4.9.43	58 300 - 58 405	RSHA Drancy
5.9.43	58 406 - 58 411	Kattowitz
6.9.43	58 412 - 58 435	Kattowitz
5.9.43	58 436 - 58 442	Oppeln
6.9.43	58 443 - 58 461	Sammeltransport
7.9.43	58 462 - -	-
7.9.43	58 463 - 58 470	Kattowitz
8.9.43	58 471 - 61 183	RSHA, Ghetto Theresienstadt
7.9.43	61 184 - 61 215	Bromberg (Kinder)
9.9.43	61 216 - 61 320	RSHA Westerbork
8.9.43	61 321 - 61 323	Lodz
8.9.43	61 324 - 61 356	Posen
8.9.43	61 357 - 61 392	Krakau
8.9.43	61 393 - -	Kattowitz
8.9.43	61 394 - -	Oppeln
8.9.43	61 395 - -	Kattowitz
9.9.43	61 396 - 61 416	Kattowitz
9.9.43	61 417 - 62 169	E.Kdo.9 (Einsatzkommando 9) Witebsk
9.9.43	62 170 - 62 176	Kattowitz

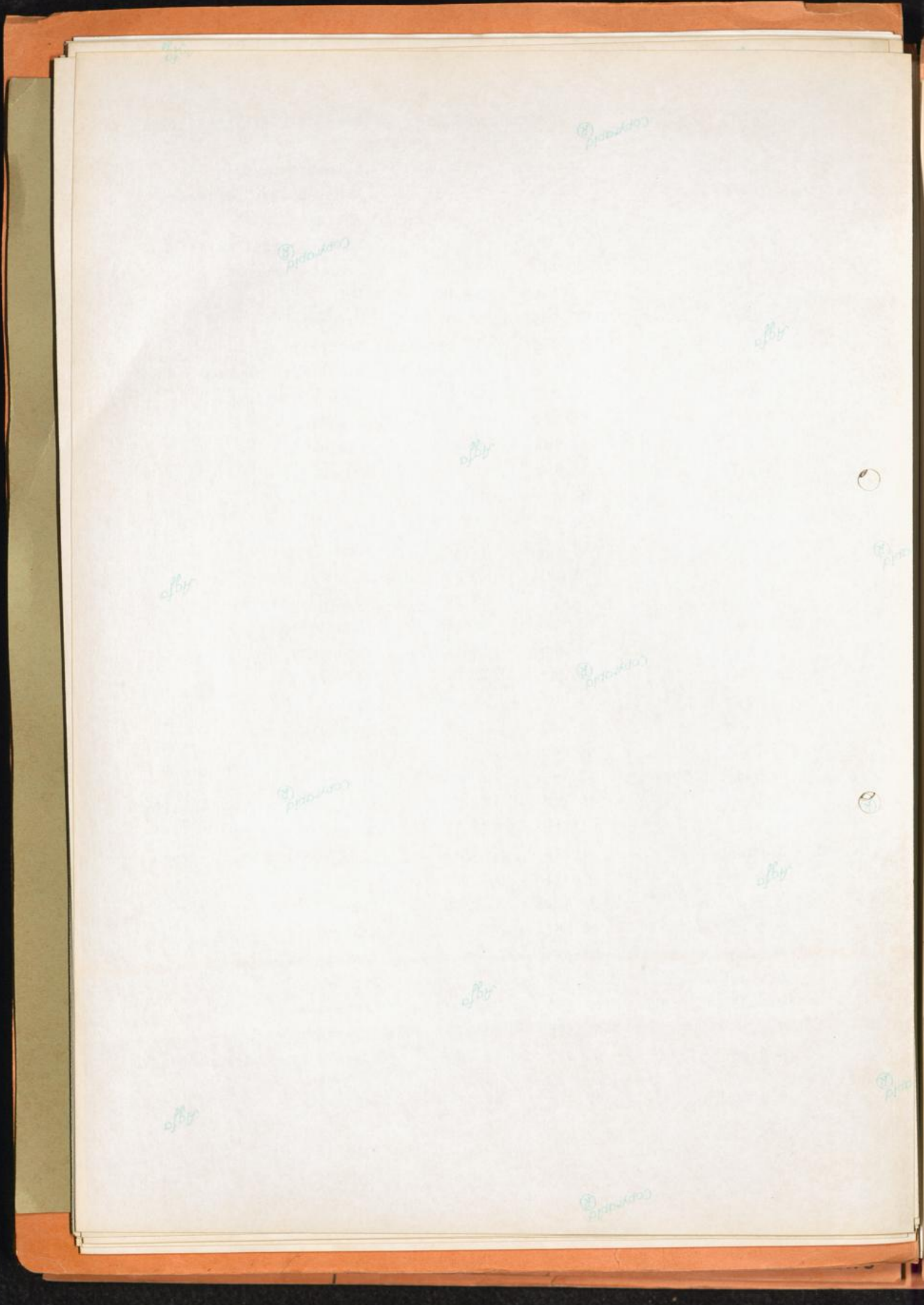

<u>Jahr</u> <u>1943</u>	<u>Nummern - Serie</u> <u>(Frauen)</u>	<u>Herkunft des Transportes</u>
10.9.43	62 177 - 62 256	Sammeltransport
11.9.43	62 257 - -	Kattowitz
8.9.43	62 258 - -	-
11.9.43	62 259 - 62 267	-
13.9.43	62 268 - 62 280	Sammeltransport
13.9.43	62 281 - 62 283	Kattowitz
14.9.43	62 284 - -	-
14.9.43	62 285 - 62 289	KL Ravensbrück
14.9.43	62 290 - 62 352	Radom
15.9.43	62 353 - 62 366	Kattowitz
16.9.43	62 367 - 62 560	RSHA Westerbork
16.9.43	62 561 - 62 564	den Haag
16.9.43	62 565 - 62 567	Ziechenau
16.9.43	62 568 - -	Königsberg
17.9.43	62 569 - 62 570	Kattowitz
17.9.43	62 571 - 62 599	Sammeltransport
18.9.43	62 600 - 62 694	Sammeltransport
18.9.43	62 695 - -	geboren im Lager
18.9.43	62 696 - 62 700	Krakau
19.9.43	62 701 - 62 703	Kattowitz
20.9.43	62 704 - 62 741	Sammeltransport
21.9.43	62 742 - 62 746	Kattowitz
21.9.43	62 747 - -	geboren im Lager
21.9.43	62 748 - 62 760	Kattowitz
21.9.43	62 761 - -	KL Lublin Majdanek
22.9.43	62 762 - 62 803	Posen
22.9.43	62 804 - -	Kattowitz
22.9.43	62 805 - 62 983	RSHA Malines
23.9.43	62 984 - 63 271	RSHA Westerbork
23.9.43	63 272 - 63 273	Kattowitz
24.9.43	63 274 - 63 293	Sammeltransport
24.9.43	63 294 - 63 380	Sammeltransport
25.9.43	63 381 - 63 386	Sammeltransport
26.9.43	63 387 - 63 399	Lodz
26.9.43	63 400 - -	geboren im Lager
27.9.43	63 401 - 63 446	Sammeltransport
28.9.43	63 447 - 63 461	Kattowitz

fly

fly

fly

fly

fly

fly

fly

fly

fly

fly

fly

fly

fly

fly

<u>Jahr</u> <u>1943</u>	<u>Nummern - Serie</u> <u>(Frauen)</u>	<u>Herkunft des Transportes</u>
29.9.43	63 462 - -	Krakau
29.9.43	63 463 - 63 471	Kattowitz
29.9.43	63 472 - 63 478	geboren in Birkenau
30.9.43	63 479 - 63 531	Sammeltransport
1.10.43	63 532 - 63 552	Sammeltransport
1.10.43	63 553 - 63 603	Krakau
1.10.43	63 604 - 63 675	Sammeltransport
2.10.43	63 676 - 63 758	Krakau
2.10.43	63 759 - 63 952	Radom
3.10.43	63 953 - 64 084	Lublin
3.10.43	64 085 - 64 323	Lemberg
2.10.43	64 324 - -	Kattowitz
4.10.43	64 325 - -	Oppeln
4.10.43	64 326 - 64 351	Sammeltransport
5.10.43	64 352 - 64 359	Sammeltransport
5.10.43	64 360 - 64 552	Warschau
18.10.43	64 553 - -	Breslau
5.10.43	64 554 - 64 555	Warschau
18.10.43	64 556 - -	Breslau
5.10.43	64 557 - 64 566	Warschau
18.10.43	64 567 - -	RSHA
18.10.43	64 568 - -	Oppeln
5.10.43	64 569 - 64 571	Warschau
18.10.43	64 572 - -	Oppeln
5.10.43	64 573 - 64 608	Warschau
7.10.43	64 609 - -	Kattowitz
8.10.43	64 610 - 64 706	Sammeltransport
9.10.43	64 707 - 64 710	Ziechenau
10.10.43	64 711 - 64 879	RSHA Drancy
11.10.43	64 880 - 64 881	Kattowitz
16.10.43	64 882 - -	Kattowitz
16.10.43	64 883 - -	Ziechenau
11.10.43	64 884 - 64 915	Einsatzgruppe C Witebsk
11.10.43	64 916 - 64 940	Sammeltransport
12.10.43	64 941 - 64 949	Kattowitz
13.10.43	64 950 - -	Oppeln

154

Agfa

Copyright ©

Copyright ©

Copyright ©

©

Agfa

Agfa

Copyright ©

©

Copyright ©

Copyright ©

Agfa

<u>Jahr</u> <u>1943</u>	<u>Nummern - Serie</u> <u>(Frauen)</u>	<u>Herkunft des Transportes</u>
13.10.43	64 951 - 64 954	Kattowitz
13.10.43	64 955 - 64 961	Oppeln
13.10.43	64 962 - 64 963	Kattowitz
13.10.43	64 964 - 64 966	Oppeln
13.10.43	64 967 - 64 968	Kattowitz
13.10.43	64 969 - -	Oppeln
13.10.43	64 970 - 64 974	Kattowitz
14.10.43	64 975 - 64 982	Kattowitz
15.10.43	64 983 - 65 108	Sammeltransport
15.10.43	65 109 - 65 130	RSHA, AL Posen
17.10.43	65 131 - 65 136	Kattowitz
17.10.43	65 137 - 65 325	KL Mauthausen
18.10.43	65 326 - -	geb. 10.10. im Lager
18.10.43	65 327 - 65 478	RSHA, AL Zawierce
18.10.43	65 479 - 65 490	Sammeltransport
20.10.43	65 491 - 65 492	Kattowitz
21.10.43	65 493 - 65 662	RSHA Westerbork
21.10.43	65 663 - 65 671	Kattowitz
22.10.43	65 672 - 65 686	Sammeltransport
22.10.43	65 687 - 66 127	E.Kdo.9 Witabsk
22.10.43	66 128 - 66 171	Sammeltransport
23.10.43	66 172 - 66 218	RSHA Rom
22.10.43	66 219 - -	Oppeln
23.10.43	66 220 - 66 283	Sammeltransport
25.10.43	66 284 - -	Kattowitz
25.10.43	66 285 - 66 301	Sammeltransport
26.10.43	66 302 - 66 306	Ziechenau
27.10.43	66 307 - 66 312	Kattowitz
28.10.43	66 313 - 66 314	Kattowitz
28.10.43	66 315 - 66 369	Lemberg
29.10.43	66 370 - 66 450	Sammeltransport
30.10.43	66 451 - 66 553	RSHA Drancy
31.10.43	66 554 - -	geboren im Lager
1.11.43	66 555 - 66 572	Sammeltransport
2.11.43	66 573 - 66 588	Brünn
2.11.43	66 589 - 66 616	RSHA Szopienic

Copyright ©

Copyright ©

Agfa

Agfa

Copyright ©

Copyright ©

Copyright ©

©

Agfa

Agfa

Copyright ©

Agfa

Copyright ©

<u>Jahr</u> <u>1943</u>	<u>Nummern - Serie</u> (Frauen)	<u>Herkunft des Transportes</u>
3.11.43	66 617 - 66 639	RSHA Szopienic
4.11.43	66 640 - 66 658	Kattowitz
5.11.43	66 659 - 66 688	RSHA, AL Rydz
5.11.43	66 689 - 66 698	Sammeltransport
5.11.43	66 699 - 66 701	Kattowitz
5.11.43	66 702 - 67 097	RSHA, AL Szebni
5.11.43	67 098 - 67 172	Sammeltransport
5.11.43	67 173 - -	Sammeltransport
5.11.43	67 174 - 67 188	Sammeltransport
5.11.43	67 189 - -	Sammeltransport
8.11.43	67 190 - 67 196	Breslau
9.11.43	67 197 - 67 211	Sammeltransport
10.11.43	67 212 - 67 214	RSHA
10.11.43	67 215 - 67 216	geb.am 5.u.9.11.43 im Lager
10.11.43	67 217 - 67 224	Oppeln
11.11.43	67 225 - 67 267	Posen
11.11.43	67 268 - 67 366	Radom
12.11.43	67 367 - 67 384	Sammeltransport
12.11.43	67 385 - 67 489	Posen
12.11.43	67 490 - 67 549	Sammeltransport
12.11.43	67 550 - 67 740	RSHA, AL in Schlesien
13.11.43	67 741 - 67 747	Ziechenau
13.11.43	67 748 - 67 847	RSHA
13.11.43	67 848 - -	geboren im Lager
13.11.43	67 849 - 67 850	Kattowitz
14.11.43	67 851 - -	Klagenfurt
14.11.43	67 852 - 67 945	RSHA Rom
15.11.43	67 946 - -	Kattowitz
15.11.43	67 947 - 68 061	Sammeltransport
16.11.43	68 062 - -	Krakau
16.11.43	68 063 - -	Warschau
16.11.43	68 064 - 68 065	Ziechenau
16.11.43	68 066 - 68 078	Lublin
17.11.43	68 079 - 68 089	Krakau
17.11.43	68 090 - 68 678	Lager Hertogenbosch
17.11.43	68 679 - -	Bromberg
17.11.43	68 680 - 68 682	Lodz

A Nr. Serie Frauen

Agfa

Copyright ©

Copyright ©

Copyright ©

6

Agfa

Agfa

Copyright ©

6

Copyright ©

Copyright ©

Agfa

Agfa

<u>Jahr</u> <u>1943</u>	<u>Nummern - Serie</u> <u>(Frauen)</u>	<u>Herkunft des Transportes</u>
17.11.43	68 683 - 68 723	Posen
17.11.43	68 724 - 68 912	RSHA Westerbork
18.11.43	68 913 - 68 914	Lublin
18.11.43	68 915 - 68 919	Kattowitz
19.11.43	68 920 - 68 942	Sammeltransport
19.11.43	68 943 - -	geboren in Birkenau
19.11.43	68 944 - 69 007	Sammeltransport
20.11.43	69 008 - 69 033	Sammeltransport
20.11.43	69 034 - 69 035	Kattowitz
23.11.43	69 036 - 69 080	RSHA Drancy
23.11.43	69 081 - 69 084	Breslau
23.11.43	69 085 - 69 086	Potsdam
23.11.43	69 087 - 69 245	E.Kdo.9 Witebsk
24.11.43	69 246 - 69 248	Kattowitz
24.11.43	69 249 - 69 252	Kattowitz
25.11.43	69 253 - 69 254	Kattowitz
26.11.43	69 255 - 69 323	Sammeltransport
26.11.43	69 324 - 69 356	Warschau
26.11.43	69 357 - 69 358	25.11.geboren in Birkenau
27.11.43	69 359 - 69 369	Ziechenau
29.11.43	69 370 - 69 406	Sammeltransport
30.11.43	69 407 - 69 445	Sammeltransport
1.12.43	69 446 - 69 463	Lodz
2.12.43	69 464 - 69 470	Kattowitz
2.12.43	69 471 - 69 481	RSHA Wien
3.12.43	69 482 - 69 603	Sammeltransport
4.12.43	69 604 - 69 608	Ziechenau
4.12.43	69 609 - 70 151	E.Kdo.9 Minsk
6.12.43	70 152 - -	Breslau
6.12.43	70 153 - 70 154	Kattowitz
6.12.43	70 155 - -	Breslau
6.12.43	70 156 - -	Kattowitz
6.12.43	70 157 - -	Breslau
8.12.43	70 166 - 70 181	Kattowitz
9.12.43	70 182 - -	KL Ravensbrück
10.12.43	70 183 - -	Düsseldorf
10.12.43	70 184 - 70 255	RSHA Drancy

Copyright ©

1970

1970

Copyright ©

1970

Copyright ©

Copyright ©

1970

1970

Copyright ©

1970

Copyright ©

Copyright ©

<u>Jahr</u> <u>1943</u>	<u>Nummern - Serie</u> <u>(Frauen)</u>	<u>Herkunft des Transportes</u>
10.12.43	70 256 - 70 343	Sammeltransport
11.12.43	70 344 - 70 393	München
11.12.43	70 394 - -	Ziechenau
11.12.43	70 395 - 70 396	Königsberg
11.12.43	70 397 - 70 431	RSHA Italien
13.12.43	70 432 - 70 448	Sammeltransport
14.12.43	70 449 - 70 461	Krakau
15.12.43	70 462 - -	Kattowitz
16.12.43	70 463 - 70 468	Kattowitz
16.12.43	70 469 - -	Dresden
16.12.43	70 470 - 70 504	Krakau
16.12.43	70 505 - 70 512	Ziechenau
16.12.43	70 513 - 72 019	RSHA, Ghetto Theresienstadt
16.12.43	72 020 - 72 027	Wien
16.12.43	72 028 - 72 030	RSHA, Ghetto Theresienstadt
17.12.43	72 031 - 72 059	Sammeltransport
17.12.43	72 060 - 72 228	KL Stutthof
18.12.43	72 229 - 72 261	Sammeltransport
19.12.43	72 262 - 72 322	Radom
20.12.43	72 323 - 72 434	RSHA Drancy
20.12.43	72 435 - 73 770	RSHA, Ghetto Theresienstadt
20.12.43	73 771 - 73 803	Sammeltransport
19.12.43	73 804 - 73 818	Radom
21.12.43	73 819 - 73 856	Sammeltransport
22.12.43	73 857 - -	geb. am 19.12. in Birkenau
22.12.43	73 858 - -	geb. am 20.12. in Birkenau
22.12.43	73 859 - 73 933	Sammeltransport
24.12.43	73 934 - 73 948	Sammeltransport
19.12.43	73 949 - -	-
27.12.43	73 950 - 73 977	Sammeltransport
29.12.43	73 978 - 73 982	Kattowitz

Copyright ©

Copyright ©

Copyright ©

Copyright ©

Copyright ©

Copyright ©

Copyright ©

Copyright ©

Copyright ©

Copyright ©

Copyright ©

Copyright ©

Copyright ©

Copyright ©

<u>Jahr</u> <u>1944</u>	<u>Nummern - Serie</u> <u>(Frauen)</u>	<u>Herkunft des Transportes</u>
1.1.44	73 983 - 74 039	Sammeltransport
1.1.44	74 040 - -	Neugeboren
3.1.44	74 041 - 74 053	Sammeltransport
24.1.44	74 054 - -	Breslau
7.1.44	74 055 - 74 058	Kattowitz
7.1.44	74 059 - 74 060	Troppau
7.1.44	74 061 - 74 062	Breslau
7.1.44	74 063 - 74 065	Kattowitz
8.1.44	74 066 - 74 120	Sammeltransport
7.1.44	74 121 - -	Neugeboren
10.1.44	74 122 - 74 153	Sammeltransport
12.1.44	74 154 - 74 176	Triest
12.1.44	74 177 - 74 310	Stutthof
12.1.44	74 311 - -	Danzig
13.1.44	74 312 - -	Kattowitz
13.1.44	74 313 - 74 448	-
13.1.44	74 449 - 74 451	Neugeboren
14.1.44	74 452 - 74 457	Sammeltransport
15.1.44	74 458 - 74 511	Sammeltransport
17.1.44	74 512 - 74 609	RSHA, Malines
17.1.44	74 610 - 74 623	Sammeltransport
19.1.44	74 624 - 74 639	Kattowitz
19.1.44	74 640 - 74 694	Lodz
20.1.44	74 695 - 74 699	Graz
20.1.44	74 700 - 74 702	Kattowitz
20.1.44	74 703 - 74 737	RSHA, Breslau
20.1.44	74 738 - -	Kattowitz
20.1.44	74 739 - 74 742	Neugeboren
21.1.44	74 743 - 74 752	Sammeltransport
22.1.44	74 753 - 74 782	Sammeltransport
22.1.44	74 783 - 74 797	RSHA, Lager Drancy
22.1.44	74 798 - 74 834	Sammeltransport
23.1.44	74 835 - 74 874	RSHA, Lager Drancy
23.1.44	74 875 - 74 880	RSHA
23.5.44	74 881 - -	Karlsruhe
23.1.44	74 882 - -	Neugeboren
23.1.44	74 883 - 74 885	Sammeltransport
23.1.44	74 886 - 74 887	RSHA, Lager Drancy

Name des Lieferanten	Datum - Betrag	Summe
Kaufmann	17.01.1912 - 12.000	12.000
Kaufmann	19.02.1912 - 8.000	8.000
Kaufmann	15.03.1912 - 10.000	10.000
Kaufmann	10.04.1912 - 5.000	5.000
Kaufmann	05.05.1912 - 7.000	7.000
Kaufmann	01.06.1912 - 9.000	9.000
Kaufmann	15.07.1912 - 6.000	6.000
Kaufmann	10.08.1912 - 8.000	8.000
Kaufmann	05.09.1912 - 7.000	7.000
Kaufmann	01.10.1912 - 9.000	9.000
Kaufmann	15.11.1912 - 6.000	6.000
Kaufmann	10.12.1912 - 8.000	8.000
Kaufmann	05.01.1913 - 7.000	7.000
Kaufmann	01.02.1913 - 9.000	9.000
Kaufmann	15.03.1913 - 6.000	6.000
Kaufmann	10.04.1913 - 8.000	8.000
Kaufmann	05.05.1913 - 7.000	7.000
Kaufmann	01.06.1913 - 9.000	9.000
Kaufmann	15.07.1913 - 6.000	6.000
Kaufmann	10.08.1913 - 8.000	8.000
Kaufmann	05.09.1913 - 7.000	7.000
Kaufmann	01.10.1913 - 9.000	9.000
Kaufmann	15.11.1913 - 6.000	6.000
Kaufmann	10.12.1913 - 8.000	8.000
Kaufmann	05.01.1914 - 7.000	7.000
Kaufmann	01.02.1914 - 9.000	9.000
Kaufmann	15.03.1914 - 6.000	6.000
Kaufmann	10.04.1914 - 8.000	8.000
Kaufmann	05.05.1914 - 7.000	7.000



<u>Jahr</u> <u>1944</u>	<u>Nummern - Serie</u> <u>(Frauen)</u>	<u>Herkunft des Transportes</u>
24.1.44	74 883 - 74 885	Oppeln
24.1.44	74 886 - 74 888	Breslau
26.1.44	74 889 - 74 901	Sammeltransport
27.1.44	74 902 - 74 970	RSHA, Lager Westerbork
28.1.44	74 971 - 74 996	Sammeltransport
29.1.44	74 997 - 75 013	Sammeltransport
28./30.1.44	75 014 - 75 015	geboren im Frauenlager Birkenau
31.1.44	75 016 - 75 031	Sammeltransport
1.2.44	75 032 - -	Kattowitz
2.2.44	75 033 - 75 044	Triest
2.2.44	75 045 - -	RSHA, Triest
2.2.44	75 046 - 75 069	Sammeltransport
5.2.44	75 070 - 75 124	Sammeltransport
6.2.44	75 125 - 75 173	RSHA, Lager Drancy
6.2.44	75 174 - 75 204	RSHA
7.2.44	75 205 - 75 212	Oppeln u. Breslau
9.2.44	75 213 - 75 214	Kattowitz
10.2.44	75 215 - -	RSHA
10.2.44	75 216 - 75 288	RSHA, Lager Westerbork
10.2.44	75 289 - -	Haag
11.2.44	75 290 - -	geboren am 9.2. im Frauen- lager Birkenau
14.2.44	75 291 - -	Dresden
11.2.44	75 292 - 75 317	Sammeltransport
12.2.44	75 318 - 75 339	Sammeltransport
13.2.44	75 340 - 75 400	RSHA, Lager Drancy
14.2.44	75 401 - 75 426	Sammeltransport
15.2.44	75 427 - 75 431	Sammeltransport
18.2.44	75 432 - 75 438	RSHA
18.2.44	75 439 - 75 445	Sammeltransport
19.2.44	75 446 - 75 482	Sammeltransport
21.2.44	75 483 - -	Kattowitz
21.2.44	75 484 - -	geboren im Lager Birkenau
21.2.44	75 485 - 75 506	Sammeltransport
22.2.44	75 507 - 75 595	Sammeltransport
22.2.44	75 596 - 75 617	RSHA, Lager Narwa (Estland)



<u>Jahr</u> <u>1944</u>	<u>Nummern - Serie</u> <u>(Frauen)</u>	<u>Herkunft des Transportes</u>
23.2.44	75 618 - -	Kattowitz
23.2.44	75 619 - 75 621	Sammeltransport
24.2.44	75 622 - 75 661	Sammeltransport
26.2.44	75 662 - 75 668	Sammeltransport
26.2.44	75 669 - 75 697	RSHA Italien
1.3.44	75 740 - -	Sipo u. SD Triest
1.3.44	75 743 - -	Sipo u. SD Triest
3.3.44	75 766 - -	Stapo Stettin
5.3.44	75 816 - 75 891	RSHA, Lager Westerbork
21.3.44	76 037 - -	Kripo Graz
25.3.44	76 076 - 76 131	RSHA, Lager Westerbork
27.3.44	76 139 - -	Stapo Klagenfurt
28.3.44	76 140 - -	Stapo Klagenfurt
28.3.44	76 143 - -	Stapo Klagenfurt
-	76 162 - 76 309	Transport v. Drancy am 27.3.44
30.3.44	76 319 - 76 329	Kgf.M.Stammlager VII A.
6.4.44	76 420 - -	-
3.4.44	76 462 - -	-
3.4.44	76 471 - -	Sipo und SD Triest
4.4.44	76 482 - -	RSHA
4.4.44	76 530 - -	Stapo Magdeburg
4.4.44	76 532 - -	Stapo Magdeburg
7.4.44	76 545 - 76 600	RSHA Westerbork (Haag)
7.4.44	76 601 - 76 749	RSHA Lg. Malines
7.4.44	76 750 - -	Stapo Frankfurt/Oder
2.4.44	76 751 - 76 796	Transport v. Malines am 4.4.44
11.4.44	77 193 - -	Stapo Klagenfurt
11.4.44	77 199 - -	Stapo Klagenfurt
14.4.44	77 234 - -	Stapo Magdeburg
15.4.44	77 517 - -	-
19.4.44	77 755 - -	-
18.4.44	78 219 - -	KL Lublin
6.6.44	78 246 - -	-
6.6.44	78 247 - -	Stapo Klagenfurt
6.6.44	78 248 - -	Stapo Klagenfurt

A Nr. Serie Frauen

REVENUE AND EXPENDITURE

STATE OF TEXAS

1911

Item	Amount	Total
Salaries	1,200,000	1,200,000
Operating Expenses	800,000	2,000,000
Interest	100,000	2,100,000
Depreciation	100,000	2,200,000
Reserve	100,000	2,300,000
Profit	100,000	2,400,000
Dividends	100,000	2,500,000
Retained Earnings	100,000	2,600,000
Other	100,000	2,700,000
Income Tax	100,000	2,800,000
Gift Tax	100,000	2,900,000
Corporate Tax	100,000	3,000,000
Personal Income Tax	100,000	3,100,000
Property Tax	100,000	3,200,000
Other Taxes	100,000	3,300,000
Interest	100,000	3,400,000
Depreciation	100,000	3,500,000
Reserve	100,000	3,600,000
Profit	100,000	3,700,000
Dividends	100,000	3,800,000
Retained Earnings	100,000	3,900,000
Other	100,000	4,000,000
Income Tax	100,000	4,100,000
Gift Tax	100,000	4,200,000
Corporate Tax	100,000	4,300,000
Personal Income Tax	100,000	4,400,000
Property Tax	100,000	4,500,000
Other Taxes	100,000	4,600,000
Interest	100,000	4,700,000
Depreciation	100,000	4,800,000
Reserve	100,000	4,900,000
Profit	100,000	5,000,000
Dividends	100,000	5,100,000
Retained Earnings	100,000	5,200,000
Other	100,000	5,300,000
Income Tax	100,000	5,400,000
Gift Tax	100,000	5,500,000
Corporate Tax	100,000	5,600,000
Personal Income Tax	100,000	5,700,000
Property Tax	100,000	5,800,000
Other Taxes	100,000	5,900,000
Interest	100,000	6,000,000
Depreciation	100,000	6,100,000
Reserve	100,000	6,200,000
Profit	100,000	6,300,000
Dividends	100,000	6,400,000
Retained Earnings	100,000	6,500,000
Other	100,000	6,600,000
Income Tax	100,000	6,700,000
Gift Tax	100,000	6,800,000
Corporate Tax	100,000	6,900,000
Personal Income Tax	100,000	7,000,000
Property Tax	100,000	7,100,000
Other Taxes	100,000	7,200,000
Interest	100,000	7,300,000
Depreciation	100,000	7,400,000
Reserve	100,000	7,500,000
Profit	100,000	7,600,000
Dividends	100,000	7,700,000
Retained Earnings	100,000	7,800,000
Other	100,000	7,900,000
Income Tax	100,000	8,000,000
Gift Tax	100,000	8,100,000
Corporate Tax	100,000	8,200,000
Personal Income Tax	100,000	8,300,000
Property Tax	100,000	8,400,000
Other Taxes	100,000	8,500,000
Interest	100,000	8,600,000
Depreciation	100,000	8,700,000
Reserve	100,000	8,800,000
Profit	100,000	8,900,000
Dividends	100,000	9,000,000
Retained Earnings	100,000	9,100,000
Other	100,000	9,200,000
Income Tax	100,000	9,300,000
Gift Tax	100,000	9,400,000
Corporate Tax	100,000	9,500,000
Personal Income Tax	100,000	9,600,000
Property Tax	100,000	9,700,000
Other Taxes	100,000	9,800,000
Interest	100,000	9,900,000
Depreciation	100,000	10,000,000



<u>Jahr</u> <u>1944</u>	<u>Nummern - Serie</u> <u>(Frauen)</u>	<u>Herkunft des Transportes</u>
6.6.44	78 260 - 78 533	Herzogenbusch/Vught
15.4.44	78 560 - 78 782	RSHA Drancy
24.4.44	78 875 - -	Gestapo Magdeburg
25.4.44	78 895 - -	-
25.4.44	78 899 - -	-
16.4.44	78 925 - -	Stapo Kattowitz
16.4.44	78 927 - -	Kgf.M.Stammlager VII A.
5.4.44	78 957 - -	-
25.4.44	78 976 - -	Stapo Klagenfurt
13.5.44	79 415 - 79 423	Grenzaufsichtsstelle Zimnodel
16.5.44	79 474 - -	Stapoleitstelle Mönchen
19.5.44	79 511 - -	Stapo Metz
23.5.44	79 558 - 79 561	Stapostelle Klagenfurt
24.5.44	79 626 - 79 812	Sipo u. SD Minsk
27.5.44	79 864 - -	Stapo Dessau
30.5.44	79 880 - -	Stapostelle Klagenfurt
1.6.44	79 892 - 79 976	Sipo u. SD Minsk
30.4.44	80 548 - -	Sipo u. SD Triest
-	80 578 - 80 658	Transport v. Drancy am 29.4.44
2.5.44	81 274 - -	Stapo Klagenfurt
2.5.44	81 277 - -	Stapo Klagenfurt
2.5.44	81 293 - -	KL Mauthausen
5.5.44	81 331 - -	Stapo Magdeburg
7.5.44	81 351 - 81 461	Sipo
1.6.44	81 502 - -	Sipo u. SD Minsk
1.6.44	81 531 - -	Sipo u. SD Minsk
4.6.44	81 727 - -	Sipo u. SD Triest
6.6.44	81 755 - 81 845	Herzogenbusch/Vught
16.6.44	81 960 - 81 994	Befh. d.Sipo u. SD Triest
24.6.44	82 065 - -	Stapo Prag
24.6.44	82 075 - -	KL Ravensbrück
25.6.44	82 084 - 82 148	Sipo u. SD Triest
26.6.44	82 196 - -	Stalag 367
26.6.44	82 197 - -	Stalag 367
28.6.44	82 211 - 82 322	BdS u. SD Belgrad

A Nr. Serie Frauen



<u>Jahr</u> <u>1944</u>	<u>Nummern - Serie</u> <u>(Frauen)</u>	<u>Herkunft des Transportes</u>
28.6.44	82 328 - -	Stapo Magdeburg
30.6.44	82 331 - -	Stapo Dessau
30.6.44	82 333 - -	Stapo Dessau
1.7.44	82 348 - -	Stapo Prag
1.7.44	82 356 - 82 359	Staatspol. Litzmannstadt
1.7.44	82 366 - 82 463	Sipo u. SD Triest
5.7.44	82 500 - 82 511	Stapo München
5.7.44	82 516 - -	Stapo München
8.7.44	82 526 - -	RKPA. Berlin
8.7.44	82 529 - -	Stapo Köln
13.7.44	82 568 - -	Stapo Graz
13.7.44	82 573 - -	Stapo Graz
14.7.44	82 599 - 82 609	Sipo Triest
5.7.44	82 614 - -	Stapo Köln
14.7.44	82 624 - 82 626	Stapo Triest
14.7.44	82 637 - 82 664	Sipo u. SD Görz
15.7.44	82 673 - -	RKPA. Berlin
15.7.44	82 704 - -	Stapo Magdeburg
21.7.44	82 732 - 82 736	Stapoleitstelle Kattowitz
22.7.44	82 744 - -	Stapo Stettin
22.7.44	82 759 - -	Stapo Prag
25.7.44	82 799 - -	Stapostelle Klagenfurt
28.7.44	82 806 - -	Sipo u. SD Ad. Tomaszow Maz.
28.7.44	82 808 - 82 810	Sipo u. SD Radom A.D.Tom.Maz.
28.7.44	82 818 - 82 827	Sipo u. SD Ad. Kruski
28.7.44	82 835 - -	Sipo u. SD Ad. Radom
29.7.44	82 859 - -	Stapo Prag
29.7.44	82 889 - -	Stapo/SD Radom
1./2.8.44	82 904 - -	Stapo Klagenfurt
2.8.44	82 909 - -	Stapoleitstelle München
3.8.44	82 910 - 82 942	Sipo u. SD Görz
3.8.44	82 946 - 82 964	Sipo u. SD Triest
8.8.44	83 021 - -	-
8.8.44	83 024 - -	-

A Nr. Serie Frauen

Rechnung der Produktion

Produkt - Basis

1992

Produkt	Produktionsmenge	Produktionskosten
Produkt A	1000	10000
Produkt B	2000	20000
Produkt C	3000	30000
Produkt D	4000	40000
Produkt E	5000	50000
Produkt F	6000	60000
Produkt G	7000	70000
Produkt H	8000	80000
Produkt I	9000	90000
Produkt J	10000	100000
Produkt K	11000	110000
Produkt L	12000	120000
Produkt M	13000	130000
Produkt N	14000	140000
Produkt O	15000	150000
Produkt P	16000	160000
Produkt Q	17000	170000
Produkt R	18000	180000
Produkt S	19000	190000
Produkt T	20000	200000

<u>Jahr</u> <u>1944</u>	<u>Nummern - Serie</u> <u>(Frauen)</u>	<u>Herkunft des Transportes</u>
9.8.44	83 042 - -	Stapoleitstelle München
17.8.44	86 973 - 86 975	-
18.8.44	87 015 - -	Stapoleitstelle Prag
19.8.44	87 037 - -	Stapo Metz
21.8.44	87 050 - 87 092	Dds "Adriat. Küstenland"
22.8.44	87 095 - 87 096	-
26.8.44	87 132 - -	Stapo Weimar
26.8.44	87 146 - 87 147	Stapo Waldenburg
26.5.44	87 165 - -	Stapo Breslau
4.9.44	87 441 - -	-
4.9.44	87 488 - -	-
4.9.44	87 656 - -	-
4.9.44	87 657 - -	-
4.9.44	87 678 - -	-
4.9.44	88 142 - -	-
-	88 397 - 88 427	Transport v. Westerbork am 3.9.44
25.9.44	88 773 - -	Sipo u. SD "Adriat.Küstenland"
25.9.44	88 786 - -	Stapo Dresden
30.9.44	88 827 - -	RSHA Berlin
7.10.44	88 952 - -	Stapo Prag
7.10.44	88 956 - -	Stapo Düsseldorf
4.11.44	89 127 - -	Stapo Prag

Rechnung der Ertragsarten

Ertragsarten  
(Tausend)

Jahr  
1922

Ertrag aus Grundbesitz	10.000	10.000
Ertrag aus Gewerbebetrieben	15.000	15.000
Ertrag aus Industrie	20.000	20.000
Ertrag aus Handel	10.000	10.000
Ertrag aus Transport- und Nachrichtenwesen	5.000	5.000
Ertrag aus öffentlichen Betrieben	10.000	10.000
Ertrag aus anderen Betrieben	10.000	10.000
<b>Gesamt</b>	<b>70.000</b>	<b>70.000</b>

Ertrag aus Grundbesitz  
Ertrag aus Gewerbebetrieben  
Ertrag aus Industrie  
Ertrag aus Handel  
Ertrag aus Transport- und Nachrichtenwesen  
Ertrag aus öffentlichen Betrieben  
Ertrag aus anderen Betrieben

10.000  
15.000  
20.000  
10.000  
5.000  
10.000  
10.000

70.000

A Nr. Serie Frauen

CENTRAL REGISTRY

When action is completed this file must be returned to

Referred to	Folio	Date	Referred to	Folio	Date	Referred to	Folio	Date
Mr. Goodwin's Legal Dept.	9110	9/10	Mr. Goodwin Legal Dept.	1.3	9/10	Mr. Goodwin Legal Dept.	1.3	9/10
Mr. Goodwin Legal Dept.	1.4	8-7	Mr. Goodwin Legal Dept.	1.4	8-7	Mr. Goodwin Legal Dept.	1.4	8-7

SUBJECT

WYADISLAVY, Alex  
987

Date closed

Date opened

<u>Jahr</u> <u>1944</u>	<u>Nummern - Serie</u> <u>(Frauen)</u>		<u>Herkunft des Transportes</u>
16.5.44	A	1 - A 14	RSHA Sosnowitz
16.5.44	"	15 - " 999	RSHA, Ghetto Theresienstadt
17.5.44	"	1 000 - " 1 999	RSHA, Ghetto Theresienstadt
16.5.44	"	2 000 - " 2 750	RSHA, Ghetto Theresienstadt
17.5.44	"	2 751 - " 3 621	RSHA, Ghetto Theresienstadt
18.5.44	"	3 622 - " 3 641	RSHA, Ungarn
19.5.44	"	3 642 - " 5 078	RSHA, Ghetto Theresienstadt
20.5.44	"	5 079 - " 5 136	RSHA, Ungarn
21.5.44	"	5 137 - " 5 142	RSHA, Ungarn
21.5.44	"	5 143 - " 5 241	RSHA, Lager Malines
21.5.44	"	5 242 - " 5 341	RSHA, Lager Westerbork
22.5.44	"	5 342 - " 5 344	RSHA, Ungarn
23.5.44	"	5 345 - " 5 414	RSHA, Italien
23.5.44	"	5 415 - " 5 419	RSHA, Ungarn
23.5.44	"	5 420 - " 5 666	RSHA, Lager Drancy
25.5.44	"	5 667 - " 6 023	RSHA, Ungarn
26.5.44	"	6 024 - " 6 027	RSHA, Ungarn
27.5.44	A	6 028 - " 6 033	RSHA, Ungarn
28.5.44	"	6 034 - " 6 035	RSHA, Ungarn
30.5.44	"	6 036 - " 6 038	RSHA, Ungarn
31.5.44	"	6 039 - " 7 038	RSHA, Ungarn
1.6.44	"	7 039 - " 7 064	RSHA, Ungarn
2.6.44	"	7 065 - " 7 198	RSHA, Lager Drancy
4.6.44	"	7 199 - " 7 201	RSHA, Ungarn
6.6.44	"	7 202 - " 7 205	RSHA, Ungarn
7.6.44	"	7 206 - " 7 208	RSHA, Ungarn
8.6.44	"	7 209 - - -	RSHA, Ungarn
12.6.44	"	7 210 - - -	RSHA, Ungarn
13.6.44	"	7 211 - " 7 215	RSHA, Ungarn
14.6.44	"	7 216 - " 7 224	RSHA, Ungarn
16.6.44	"	7 225 - " 7 253	RSHA, Triest
17.6.44	"	7 254 - " 7 255	RSHA, Ungarn
18.6.44	"	7 256 - " 7 259	RSHA, Ungarn
18.6.44	"	7 260 - - -	geboren in Birkenau
25.6.44	"	7 261 - - -	geboren in Birkenau
28.6.44	"	7 262 - " 7 269	RSHA, Wien

Faint, illegible text covering the majority of the page, likely bleed-through from the reverse side.



Date

Date opened

SUBJECT

<u>Jahr</u> <u>1944</u>	<u>Nummern - Serie</u> <u>(Frauen)</u>	<u>Herkunft des Transportes</u>
28.6.44	A 7 270 - A 8 269	RSHA, Ungarn
29.6.44	" 8 270 - " 8 281	RSHA, Sosnowitz
30.6.44	" 8 282 - " 8 412	RSHA, Athen
30.6.44	" 8 413 - " 8 507	RSHA, Durchgangslager Fossoli di Carpi
4.7.44	" 8 530 - " 8 725	Drancy
-	" 24 041 - " 24 171	Transport v. Malines am 31.7.44
-	" 25 069 - " 25 260	Transport v. Westerbork am 3.9.44
-	" 25 262 - " 25 290	Transport v. Westerbork am 3.9.44

CENTRAL REGISTRY

<u>Personnel and Transports</u>	<u>Personnel &amp; Dates</u> (Person)	<u>Date</u>
Sgt. Wagner	1. 1. 44 - 1. 1. 44	1. 1. 44
Sgt. Bonkowski	1. 1. 44 - 1. 1. 44	1. 1. 44
Sgt. Egan	1. 1. 44 - 1. 1. 44	1. 1. 44
Sgt. Detenberglager	1. 1. 44 - 1. 1. 44	1. 1. 44
Sgt. Al. Long	1. 1. 44 - 1. 1. 44	1. 1. 44
Sgt. ...	1. 1. 44 - 1. 1. 44	1. 1. 44
Transport v. Berlin on 11.V.44	1. 1. 44 - 1. 1. 44	1. 1. 44
Transport v. ...	1. 1. 44 - 1. 1. 44	1. 1. 44
Transport v. ...	1. 1. 44 - 1. 1. 44	1. 1. 44

Date

Date opened

SUBJECT

Hille

<u>Jahr</u> <u>1944</u>	<u>Nummern - Serie</u> <u>(Frauen)</u>	<u>Herkunft des Transportes</u>
17.5.44	A 2 280 - -	Theresienstadt
20.5.44	A 3 650 - -	Theresienstadt
-	A 5 102 - A 5 336	Transport v. Malines u. Westerbork am 19.5.44
23.5.44	A 5 421 - A 5 669	Drancy
4.7.44	A 8 530 - A 8 725	Drancy
-	A 24 041 - A 24 171	Transport v. Malines am 31.7.44
-	A 25 069 - A 25 260	Transport v. Westerbork am 3.9.44
-	A 25 262 - A 25 290	Transport v. Westerbork am 3.9.44

14.7.44	A 17533 - A 17544	Sammeltransport
20.7.44	A 17547 - A 17555	Sosnowitz
20.7.44	A 17556 - A 17589	Sammeltransport
22.7.44	A 17590 - A 17591	Sammeltransport
23.7.44	A 17592 - A 17676	RSHA, Ludwigsdorf
28.7.44	A 17954 - A 18416	Debica-Puskow
31.7.44	A 19945 - A 19946	Sammeltransport
8.8.44	A 19962 - A 19992	Fünfteichen
12.8.44	A 19995 - A 19996	Hirschberg

Asfa

Copy

Asfa

Copyright ©

Copyright ©

Asfa

Copy

Date

Date opened

SUBJECT

<u>Jahr</u> <u>1944</u>	<u>Nummern - Serie</u>	<u>Herkunft des Transportes</u>
16.5.44	A 73 - A 75	Sosnowitz
17.5.44	A 800 - -	Theresienstadt
19.5.44	A 1419 - A 1432	Theresienstadt
22.5.44	A 2522 - A 2540	Hannover
21.5.44	A 2546 - A 2843	Transport v.Westerbork u.Malines
20.5.44	A 4950 - -	Theresienstadt
-	A 5110 - A 5326	Transport v.Drancy am 20.5.44
26.7.44	A 5333 - A 5343	Sammeltransport
-	A 5660 - A 5661	Transport v.Drancy am 20.5.44
-	A 11847 - A 12078	Transport v. Drancy am 30.5.44
16.6.44	A 14298 - A 14306	Triest
16.6.44	A 14307 - A 14318	Berlin
30.6.44	A 15219 - A 15222	Sosnowitz
30.6.44	A 15223 - A 15228	Wien
30.6.44	A 15229 - A 15674	Karfu - Athen
1.7.44	A 15677 - A 15856	Karpi
-	A 16507 - A 16935	Transport v.Drancy am 30.6.44
3.7.44	A 16952 - A 17451	(Ungarische Juden)
14.7.44	A 17533 - A 17544	Sammeltransport
20.7.44	A 17547 - A 17555	Sosnowitz
20.7.44	A 17556 - A 17589	Sammeltransport
22.7.44	A 17590 - A 17591	Sammeltransport
23.7.44	A 17592 - A 17676	RSHA, Ludwigsdorf
28.7.44	A 17954 - A 18416	Debica-Puskow
31.7.44	A 19945 - A 19946	Sammeltransport
8.8.44	A 19962 - A 19992	Fünfteichen
12.8.44	A 19995 - A 19996	Hirschberg

No.	Name	Address
1	John Doe	123 Main St
2	Jane Smith	456 Elm St
3	Robert Brown	789 Oak St
4	Mary White	101 Pine St
5	James Green	202 Cedar St
6	Elizabeth Black	303 Birch St
7	William Gray	404 Spruce St
8	Patricia King	505 Willow St
9	Richard Lee	606 Ash St
10	Susan Hall	707 Hickory St
11	Thomas Young	808 Sycamore St
12	Karen Hill	909 Dogwood St
13	Christopher Scott	1010 Magnolia St
14	Nancy Adams	1111 Tulip St
15	David Baker	1212 Rose St
16	Laura Miller	1313 Iris St
17	Michael Wilson	1414 Daffodil St
18	Christina Moore	1515 Poppy St
19	Andrew Taylor	1616 Sunflower St
20	Stephanie Evans	1717 Zinnia St
21	Jonathan King	1818 Lavender St
22	Rebecca Green	1919 Jasmine St
23	Benjamin White	2020 Camellia St
24	Victoria Black	2121 Hibiscus St
25	Gregory Gray	2222 Begonia St
26	Michelle King	2323 Petunia St
27	Eric Lee	2424 Marigold St
28	Kimberly Hill	2525 Aster St
29	Timothy Scott	2626 Gladiolus St
30	Angela Adams	2727 Hyacinth St
31	Robert Baker	2828 Iris St
32	Christina Miller	2929 Poppy St
33	Christopher Wilson	3030 Sunflower St
34	Michelle Moore	3131 Zinnia St
35	Gregory Taylor	3232 Lavender St
36	Stephanie King	3333 Jasmine St
37	Jonathan Green	3434 Camellia St
38	Rebecca White	3535 Hibiscus St
39	Benjamin Black	3636 Begonia St
40	Victoria Gray	3737 Petunia St
41	Eric King	3838 Marigold St
42	Kimberly Hill	3939 Aster St
43	Timothy Scott	4040 Gladiolus St
44	Angela Adams	4141 Hyacinth St
45	Robert Baker	4242 Iris St
46	Christina Miller	4343 Poppy St
47	Christopher Wilson	4444 Sunflower St
48	Michelle Moore	4545 Zinnia St
49	Gregory Taylor	4646 Lavender St
50	Stephanie King	4747 Jasmine St
51	Jonathan Green	4848 Camellia St
52	Rebecca White	4949 Hibiscus St
53	Benjamin Black	5050 Begonia St
54	Victoria Gray	5151 Petunia St
55	Eric King	5252 Marigold St
56	Kimberly Hill	5353 Aster St
57	Timothy Scott	5454 Gladiolus St
58	Angela Adams	5555 Hyacinth St
59	Robert Baker	5656 Iris St
60	Christina Miller	5757 Poppy St
61	Christopher Wilson	5858 Sunflower St
62	Michelle Moore	5959 Zinnia St
63	Gregory Taylor	6060 Lavender St
64	Stephanie King	6161 Jasmine St
65	Jonathan Green	6262 Camellia St
66	Rebecca White	6363 Hibiscus St
67	Benjamin Black	6464 Begonia St
68	Victoria Gray	6565 Petunia St
69	Eric King	6666 Marigold St
70	Kimberly Hill	6767 Aster St
71	Timothy Scott	6868 Gladiolus St
72	Angela Adams	6969 Hyacinth St
73	Robert Baker	7070 Iris St
74	Christina Miller	7171 Poppy St
75	Christopher Wilson	7272 Sunflower St
76	Michelle Moore	7373 Zinnia St
77	Gregory Taylor	7474 Lavender St
78	Stephanie King	7575 Jasmine St
79	Jonathan Green	7676 Camellia St
80	Rebecca White	7777 Hibiscus St
81	Benjamin Black	7878 Begonia St
82	Victoria Gray	7979 Petunia St
83	Eric King	8080 Marigold St
84	Kimberly Hill	8181 Aster St
85	Timothy Scott	8282 Gladiolus St
86	Angela Adams	8383 Hyacinth St
87	Robert Baker	8484 Iris St
88	Christina Miller	8585 Poppy St
89	Christopher Wilson	8686 Sunflower St
90	Michelle Moore	8787 Zinnia St
91	Gregory Taylor	8888 Lavender St
92	Stephanie King	8989 Jasmine St
93	Jonathan Green	9090 Camellia St
94	Rebecca White	9191 Hibiscus St
95	Benjamin Black	9292 Begonia St
96	Victoria Gray	9393 Petunia St
97	Eric King	9494 Marigold St
98	Kimberly Hill	9595 Aster St
99	Timothy Scott	9696 Gladiolus St
100	Angela Adams	9797 Hyacinth St

Date

Date opened

SUBJECT

<u>Jahr</u> <u>1944</u>	<u>Nummern - Serie</u> <u>(Frauen)</u>	<u>Herkunft des Transportes</u>
12.1.44	74 168 -	-
-	74 514 - 74 608	Transport v. Malines am 15.1.44
-	74 906 - 74 962	Transport v. Westerbork am 25.1.44
-	75 137 - 75 166	Transport v. Drancy am 3.2.44
-	75 215 - 75 281	Transport v. Westerbork am 8.2.44
-	75 346 - 75 382	Transport v. Drancy am 10.2.44
25.2.44	75 658 - -	Stapo Troppau
-	75 816 - 75 891	Transport v. Westerbork am 3.3.44
-	76 076 - 76 131	Transport v. Westerbork am 23.3.44
28.3.44	76 143 - -	Stapo Klagenfurt
-	76 162 - 76 309	Transport v. Drancy am 27.3.44
3.4.44	76 471 - -	Sipo und SD Triest
-	76 545 - 76 600	Transport v. Westerbork am 5.4.44
-	76 601 - 76 796	Transport v. Malines am 4.4.44
6.6.44	78 260 - 78 533	Herzogenbusch/Vught
-	78 560 - 78 782	Transport v. Drancy am 13.4.44
25.4.44	78 976 - -	Stapo Klagenfurt
13.5.44	79 415 - 79 423	Grenzaufsichtsstelle Zimnodol
16.5.44	79 474 - -	Stapoleitstelle Mönchen
19.5.44	79 511 - -	Stapo Metz
23.5.44	79 558 - 79 561	Stapostelle Klagenfurt
27.5.44	79 864 - -	Stapo Dessau
30.5.44	79 880 - -	Stapostelle Klagenfurt
-	80 578 - 80 658	Transport v. Drancy am 29.4.44
4.6.44	81 727 - -	Sipo und SD Triest
6.6.44	81 735 - 81 845	Herzogenbusch/Vught
16.6.44	81 962 - 81 988	Sipo und SD Triest
25.6.44	82 148 - -	Sipo und SD Triest
1.7.44	82 356 - 82 359	Staatspol. Litzmannstadt
1.7.44	82 366 - 82 463	Sipo und SD Triest
5.7.44	82 500 - 82 511	Stapo München
8.7.44	82 526 - -	RKPA. Berlin
14.7.44	82 599 - 82 609	Sipo Triest
14.7.44	82 637 - 82 664	Sipo und SD Görz
15.7.44	82 673 - -	RKPA. Berlin
21.7.44	82 732 - 82 736	Stapoleitstelle Kattowitz

Case No.	Name	Address	City	State	Date
100-10000	John Doe	123 Main St	New York	NY	1/1/50
100-10001	Jane Smith	456 Elm St	Los Angeles	CA	2/1/50
100-10002	Robert Brown	789 Oak St	Chicago	IL	3/1/50
100-10003	Mary White	101 Pine St	San Francisco	CA	4/1/50
100-10004	James Black	202 Cedar St	Philadelphia	PA	5/1/50
100-10005	Elizabeth Green	303 Birch St	Boston	MA	6/1/50
100-10006	William King	404 Spruce St	Seattle	WA	7/1/50
100-10007	Patricia Lee	505 Willow St	Portland	OR	8/1/50
100-10008	Richard Hall	606 Ash St	San Diego	CA	9/1/50
100-10009	Susan Young	707 Hickory St	Denver	CO	10/1/50
100-10010	Thomas Wright	808 Maple St	Phoenix	AZ	11/1/50
100-10011	Karen Hill	909 Poplar St	San Antonio	TX	12/1/50
100-10012	Charles Adams	1010 Walnut St	San Jose	CA	1/1/51
100-10013	Michelle Baker	1011 Chestnut St	San Jose	CA	2/1/51
100-10014	Christopher Evans	1012 Elm St	San Jose	CA	3/1/51
100-10015	Amanda Wilson	1013 Oak St	San Jose	CA	4/1/51
100-10016	Matthew Taylor	1014 Pine St	San Jose	CA	5/1/51
100-10017	Stephanie Moore	1015 Cedar St	San Jose	CA	6/1/51
100-10018	Andrew Jackson	1016 Birch St	San Jose	CA	7/1/51
100-10019	Christina Scott	1017 Spruce St	San Jose	CA	8/1/51
100-10020	Benjamin King	1018 Willow St	San Jose	CA	9/1/51
100-10021	Victoria Green	1019 Ash St	San Jose	CA	10/1/51
100-10022	Gregory Hall	1020 Hickory St	San Jose	CA	11/1/51
100-10023	Deborah King	1021 Maple St	San Jose	CA	12/1/51
100-10024	Timothy Lee	1022 Poplar St	San Jose	CA	1/1/52
100-10025	Rebecca King	1023 Walnut St	San Jose	CA	2/1/52
100-10026	Jonathan King	1024 Chestnut St	San Jose	CA	3/1/52
100-10027	Michelle King	1025 Elm St	San Jose	CA	4/1/52
100-10028	Christopher King	1026 Oak St	San Jose	CA	5/1/52
100-10029	Amanda King	1027 Pine St	San Jose	CA	6/1/52
100-10030	Matthew King	1028 Cedar St	San Jose	CA	7/1/52
100-10031	Stephanie King	1029 Birch St	San Jose	CA	8/1/52
100-10032	Andrew King	1030 Spruce St	San Jose	CA	9/1/52
100-10033	Christina King	1031 Willow St	San Jose	CA	10/1/52
100-10034	Benjamin King	1032 Ash St	San Jose	CA	11/1/52
100-10035	Victoria King	1033 Hickory St	San Jose	CA	12/1/52
100-10036	Gregory King	1034 Maple St	San Jose	CA	1/1/53
100-10037	Deborah King	1035 Poplar St	San Jose	CA	2/1/53
100-10038	Timothy King	1036 Walnut St	San Jose	CA	3/1/53
100-10039	Rebecca King	1037 Chestnut St	San Jose	CA	4/1/53
100-10040	Jonathan King	1038 Elm St	San Jose	CA	5/1/53
100-10041	Michelle King	1039 Oak St	San Jose	CA	6/1/53
100-10042	Christopher King	1040 Pine St	San Jose	CA	7/1/53
100-10043	Amanda King	1041 Cedar St	San Jose	CA	8/1/53
100-10044	Matthew King	1042 Birch St	San Jose	CA	9/1/53
100-10045	Stephanie King	1043 Spruce St	San Jose	CA	10/1/53
100-10046	Andrew King	1044 Willow St	San Jose	CA	11/1/53
100-10047	Christina King	1045 Ash St	San Jose	CA	12/1/53
100-10048	Benjamin King	1046 Hickory St	San Jose	CA	1/1/54
100-10049	Victoria King	1047 Maple St	San Jose	CA	2/1/54
100-10050	Gregory King	1048 Poplar St	San Jose	CA	3/1/54

Continued

Continued

Continued

Continued

Continued

Continued

Date

Date entered

SUBJECT

<u>Jahr</u> <u>1944</u>	<u>Nummern - Serie</u> <u>(Frauen)</u>	<u>Herkunft des Transportes</u>
22.7.44	82 759 - -	-
25.7.44	82 799 - -	Stapostelle Klagenfurt
28.7.44	82 806 - -	Sipo und SD Ad.Tomaszow Maz.
28.7.44	82 808 - 82 810	Sipo u.SD Radom A.D. Tom.Maz.
28.7.44	82 818 - 82 827	Sipo u.SD Ad.Kruski
28.7.44	82 835 - -	Sipo u.SD Ad. Radom
2.8.44	82 909 - -	Stapoleitstelle München
3.8.44	82 910 - 82 942	Sipo u. SD Görz
3.8.44	82 946 - 82 964	Sipo u. SD Triest
8.8.44	83 024 - -	-
9.8.44	83 042 - -	Stapoleitstelle München
17.8.44	86 973 - 86 975	-
18.8.44	87 015 - -	Stapoleitstelle Prag
21.8.44	87 050 - 87 092	Dds "Adriat. Küstenland"
22.8.44	87 095 - 87 096	-
-	88 397 - 88 427	Transport v. Westerbork am 3.9.44
25.9.44	88 773 - -	Sipo u. SD "Adriat.Küstenland"



<u>Jahr</u> 1944	<u>Nummern - Serie</u>	<u>Herkunft des Transportes</u>
31.7.44	B 1160 - B 2773	RSHA, Blisyn
1.8.44	B 2774 - B 2902	Kaunas
2.8.44	B 3381 - -	RSHA
2.8.44	B 3435 - B 3674	RSHA, Malines
-	B 3677 - B 3963	Transport v. Drancy am 31.7.44
4.8.44	B 4355 - B 5379	RSHA
6.8.44	B 5546 - B 5568	KL Gross-Rosen
11.8.44	B 5674 - B 5689	KL Gross-Rosen
12.8.44	B 5690 - B 5708	Berlin
15.8.44	B 6210 - B 6453	Lodz
16.8.44	B 6454 - B 6853	Lodz
17.8.44	B 6889 - B 7158	Lodz
17.8.44	B 7159 - B 7504	Rhodos
17.8.44	B 7505 - B 7512	Kroatien
17.8.44	B 7513 - B 7521	Kattowitz
19.8.44	B 7523 - B 7549	Sammeltransport
24.8.44	B 7557 - B 7559	Lodz
21/24.8.44	B 7566 - B 7596	Lodz
22.8.44	B 7697 - B 7759	Lodz
22.8.44	B 7760 - B 7761	Triest
22.8.44	B 7762 - B 7855	KL Mauthausen
24.8.44	B 7860 - B 7869	Lodz
24.8.44	B 7870 - B 7876	Lodz
24.8.44	B 7905 - B 8126	RSHA Lodz
30.8.44	B 8129 - B 8203	Lodz
2.9.44	B 8704 - B 8709	Lodz
3.9.44	B 9103 - B 9107	Wien
-	B 9109 - B 9364	Transport v. Westerbork am 3.9.1944
-	B 9622 - B 9732	Transport v. Monluc am 11.8.44
8.9.44	B 9739 - B 9751	Triest
8.9.44	B 9752 - B 9766	Berlin
-	B 10033 - B 10070	Transport v. Monluc 11.8.44
20.9.44	B 10423 - B 10453	Slowakei
30.9./2.10.44	B 10607 - B 11017	Annaberg

Date

<u>Jahr</u> <u>1944</u>	<u>Nummern - Serie</u>	<u>Herkunft des Transportes</u>
-	B 11 105 - B 11 402	Transport v. Theresienstadt n. Au. am 29.9.1944
-	B 12 352 - B 12 656	Transport v. Theresienstadt n. Au. am 28./29.9.1944
9.10.44	B 12 657 - B 12 661	Triest
15.10.44	B 13 300 - B 13 301	Theresienstadt
16.10.44	B 13 302 - B 13 306	Berlin
21.10.44	B 13 480 - B 13 489	RSHA
28.10.44	B 13 710 - B 13 742	Bolzano
29.10.44	B 13 747 - B 13 753	Seret
30.10.44	B 13 754 - B 13 970	Theresienstadt
3.11.44	B 13 971 - B 14 425	Seret

Journal of the ...

...

...

...

...

...

...

...

...

...

...

...

...

...

...

...

...

...

...

...

...

...

...

...

...

...

...

...

Date

<u>Jahr</u> <u>1944</u>	<u>"A" Nummern - Serie</u> <u>(Frauen)</u>	<u>Herkunft des Transportes</u>
28.6.44	A 7 270 - A 8 269	RSHA, Ungarn
29.6.44	" 8 270 - " 8 281	RSHA, Sosnowitz
30.6.44	" 8 282 - " 8 412	RSHA, Athen
30.6.44	" 8 413 - " 8 507	RSHA, Durchgangslager Fossoli di Carpi
4.7.44	" 8 508 - " 8 730	RSHA, Lager Drancy
2.7.44	" 8 731 - " 8 734	RSHA, Tschechoslowakei
7.7.44	" 8 735 - " 8 740	RSHA, Ungarn
8.7.44	" 8 741 - " 9 739	RSHA, Ungarn
9.7.44	" 9 740 - " 9 744	RSHA, Ungarn
10.7.44	" 9 745 - " 9 752	RSHA, Ungarn
11.7.44	" 9 753 - " 9 756	RSHA, Ungarn
12.7.44	" 9 757 - " 9 786	RSHA, Blechhammer u. Sosnowitz
14.7.44	" 9 787 - " 9 798	RSHA, Triest
19.7.44	" 9 799 - " 9 806	RSHA, Sosnowitz
23.7.44	" 9 807 - " 9 818	RSHA, Sosnowitz
25.7.44	" 9 819 - " 11 818	RSHA, Ungarn
26.7.44	" 11 819 - " 13 826	RSHA, Ungarn
29.7.44	" 13 827 - " 13 982	KL Majdanek
30.7.44	" 13 983 - " 14 391	RSHA, Radom
31.7.44	" 14 392 - " 14 393	RSHA, Tarnow
31.7.44	" 14 394 - " 15 634	RSHA, Radom
31.7.44	" 15 635 - " 16 456	RSHA, Blizyn
3.8.44	" 16 457 - " 16 739	RSHA, Lager Drancy
3.8.44	" 16 740 - " 17 139	RSHA, Ungarn
4.8.44	" 17 140 - " -	RSHA, Radom
8.8.44	" 17 141 - " 18 554	RSHA, Ungarn
10.8.44	" 18 555 - " 21 000	RSHA, Ungarn
11.8.44	" 21 001 - " 22 999	RSHA, Ungarn
12.8.44	" 23 000 - " 24 019	RSHA, Ungarn u. Polen
12.8.44	" 24 020 - " 24 040	RSHA, Italien
12.8.44	" 24 041 - " 24 178	RSHA, Lager Malines
12.8.44	" 24 179 - " 24 190	RSHA, Berlin
16.8.44	" 24 191 - " 24 196	RSHA, Ungarn

Serials and Transcripts

Serials and Transcripts	Volume - Date	Page
Serials, Journal	1-1950	1-10
Serials, Journal	2-1950	11-20
Serials, Journal	3-1950	21-30
Serials, Journal	4-1950	31-40
Serials, Journal	5-1950	41-50
Serials, Journal	6-1950	51-60
Serials, Journal	7-1950	61-70
Serials, Journal	8-1950	71-80
Serials, Journal	9-1950	81-90
Serials, Journal	10-1950	91-100
Serials, Journal	11-1950	101-110
Serials, Journal	12-1950	111-120
Serials, Journal	1-1951	121-130
Serials, Journal	2-1951	131-140
Serials, Journal	3-1951	141-150
Serials, Journal	4-1951	151-160
Serials, Journal	5-1951	161-170
Serials, Journal	6-1951	171-180
Serials, Journal	7-1951	181-190
Serials, Journal	8-1951	191-200
Serials, Journal	9-1951	201-210
Serials, Journal	10-1951	211-220
Serials, Journal	11-1951	221-230
Serials, Journal	12-1951	231-240
Serials, Journal	1-1952	241-250
Serials, Journal	2-1952	251-260
Serials, Journal	3-1952	261-270
Serials, Journal	4-1952	271-280
Serials, Journal	5-1952	281-290
Serials, Journal	6-1952	291-300
Serials, Journal	7-1952	301-310
Serials, Journal	8-1952	311-320
Serials, Journal	9-1952	321-330
Serials, Journal	10-1952	331-340
Serials, Journal	11-1952	341-350
Serials, Journal	12-1952	351-360
Serials, Journal	1-1953	361-370
Serials, Journal	2-1953	371-380
Serials, Journal	3-1953	381-390
Serials, Journal	4-1953	391-400
Serials, Journal	5-1953	401-410
Serials, Journal	6-1953	411-420
Serials, Journal	7-1953	421-430
Serials, Journal	8-1953	431-440
Serials, Journal	9-1953	441-450
Serials, Journal	10-1953	451-460
Serials, Journal	11-1953	461-470
Serials, Journal	12-1953	471-480
Serials, Journal	1-1954	481-490
Serials, Journal	2-1954	491-500
Serials, Journal	3-1954	501-510
Serials, Journal	4-1954	511-520
Serials, Journal	5-1954	521-530
Serials, Journal	6-1954	531-540
Serials, Journal	7-1954	541-550
Serials, Journal	8-1954	551-560
Serials, Journal	9-1954	561-570
Serials, Journal	10-1954	571-580
Serials, Journal	11-1954	581-590
Serials, Journal	12-1954	591-600
Serials, Journal	1-1955	601-610
Serials, Journal	2-1955	611-620
Serials, Journal	3-1955	621-630
Serials, Journal	4-1955	631-640
Serials, Journal	5-1955	641-650
Serials, Journal	6-1955	651-660
Serials, Journal	7-1955	661-670
Serials, Journal	8-1955	671-680
Serials, Journal	9-1955	681-690
Serials, Journal	10-1955	691-700
Serials, Journal	11-1955	701-710
Serials, Journal	12-1955	711-720
Serials, Journal	1-1956	721-730
Serials, Journal	2-1956	731-740
Serials, Journal	3-1956	741-750
Serials, Journal	4-1956	751-760
Serials, Journal	5-1956	761-770
Serials, Journal	6-1956	771-780
Serials, Journal	7-1956	781-790
Serials, Journal	8-1956	791-800
Serials, Journal	9-1956	801-810
Serials, Journal	10-1956	811-820
Serials, Journal	11-1956	821-830
Serials, Journal	12-1956	831-840
Serials, Journal	1-1957	841-850
Serials, Journal	2-1957	851-860
Serials, Journal	3-1957	861-870
Serials, Journal	4-1957	871-880
Serials, Journal	5-1957	881-890
Serials, Journal	6-1957	891-900
Serials, Journal	7-1957	901-910
Serials, Journal	8-1957	911-920
Serials, Journal	9-1957	921-930
Serials, Journal	10-1957	931-940
Serials, Journal	11-1957	941-950
Serials, Journal	12-1957	951-960
Serials, Journal	1-1958	961-970
Serials, Journal	2-1958	971-980
Serials, Journal	3-1958	981-990
Serials, Journal	4-1958	991-1000

Date

<u>Jahr</u> <u>1944</u>	<u>"A" Nummer - Serie</u> <u>(Frauen)</u>	<u>Herkunft des Transportes</u>
15.8.44	A 24 197 - A 24 203	RSHA, Polen
17.8.44	" 24 204 - " 24 212	RSHA, Ungarn
18.8.44	" 24 213 - " 24 214	RSHA, Warschau
16.8.44	" 24 215 - " 24 468	RSHA, Rhodos
19.8.44	" 24 469 - " 24 978	RSHA, Radom
22.8.44	" 24 979 - " 24 980	RSHA, Wien
28.8.44	" 24 981 - " -	RSHA, Ungarn
1.9.44	" 24 982 - " 24 989	RSHA, Cadca, Slowakei
2.9.44	" 24 990 - " 25 059	RSHA, Sosnowitz
5.9.44	" 25 060 - " 25 271	RSHA, Westerbork
5.9.44	" 25 272 - " 25 273	RSHA, Cadca
7.9.44	" 25 274 - " 25 277	RSHA, Wien
7.9.44	" 25 278 - " 25 340	Transport von Montluc am 11.8.44 am 22.8.44 im KL Auschwitz eingel.
7.9.44	" 25 341 - " 25 355	RSHA, Berlin
14.9.44	" 25 356 - " -	RSHA, Tschechoslowakei
20.9.44	" 25 357 - " 25 378	RSHA, Ungarn

RECORDS OF TRANSACTIONS

1914

1914

Date	Description	Amount
12.31	Balance	100.00
1.15	...	...
1.31	...	...
2.15	...	...
2.28	...	...
3.15	...	...
3.31	...	...
4.15	...	...
4.30	...	...
5.15	...	...
5.31	...	...
6.15	...	...
6.30	...	...
7.15	...	...
7.31	...	...
8.15	...	...
8.31	...	...
9.15	...	...
9.30	...	...
10.15	...	...
10.31	...	...
11.15	...	...
11.30	...	...
12.31	...	...

Date

SUBJECT

Z. Zigeuner

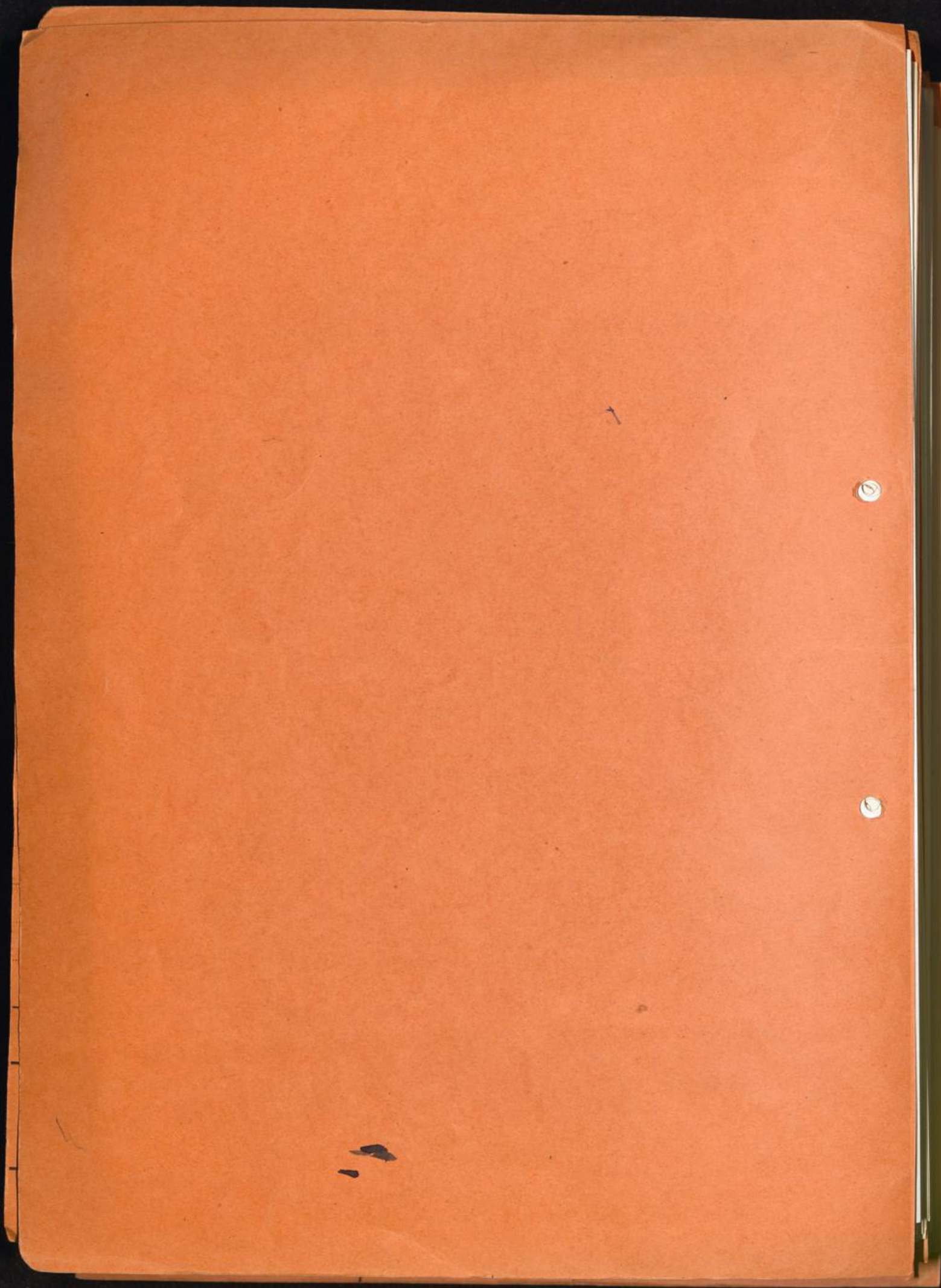

27. Okt. 1960

Nummernbesetzung im Konzentrationslager Auschwitz.  
(Nummernserie Z für Zigeuner)

Die ohne Zugangsdatum aufgeführten Häftlingsnummern wurden aus den Unterlagen des KL. Auschwitz, Buchenwald und Flossenbürg entnommen.

Die mit Zugangsdatum aufgeführten Häftlingsnummern wurden aus den Häftlingspersonalbogen des KL. Auschwitz entnommen.

<u>Jahr 1943</u>		<u>Nummern - Serie</u>	<u>Herkunft des Transportes</u>
1.3.	Z	27 - 28	Kripo Oppeln
2.3.	Z	43 - 44	" Kattowitz
2.3.	Z	63	" "
3.3.	Z	91	" Leipzig
3.3.	Z	106	" "
3.3.	Z	127	" -
3.3.	Z	131	" -
3.3.	Z	145	" -
3.3.	Z	155	" -
3.3.	Z	164	" Reichenberg
3.3.	Z	178	" -
3.3.	Z	181	" -
3.3.	Z	217	" Reichenberg
3.3.	Z	242	" -
-	Z	253	- -
3.3.	Z	272	Kripo -
3.3.	Z	292	- -
3.3.	Z	303	Kripo -
3.3.	Z	319	" -
3.3.	Z	332 - 333	" -
3.3.	Z	340	" -
4.4.	Z	419 - 420	" -
4.4.	Z	429	" -
4.4.	Z	434	" -
4.4.	Z	436	" -
4.4.	Z	445	" -
4.4.	Z	450	" -
4.4.	Z	474	" -

④ 1920

1/2

1/2

④ 1920

1/2

④ 1920

④

④ 1920

1/2

1/2

④

1/2

④ 1920

④ 1920

④ 1920

<u>Jahr 1943</u>		<u>Nummern - Serie</u>	<u>Herkunft des Transportes</u>
4.4.	Z	477	Kripo -
4.4.	Z	480	" -
3.3.	Z	505	- -
3.3.	Z	508	- -
3.3.	Z	514	- -
3.3.	Z	544	- -
3.3.	Z	554	- -
2.3.	Z	609 - 610	Kripo Kattowitz
3.3.	Z	628	" Berlin
3.3.	Z	657	" "
5.3.	Z	695	" Breslau
5.3.	Z	709	" "
5.3.	Z	711	" "
5.3.	Z	723	" "
5.3.	Z	734	" "
5.3.	Z	751	" "
5.3.	Z	784	" "
5.3.	Z	791	" "
5.3.	Z	796	" Ziechenau
5.3.	Z	801	" "
5.3.	Z	818	- -
-	Z	833	- -
-	Z	836	- -
-	Z	995	- -
-	Z	1035	- -
-	Z	1051	- -
-	Z	1235	- -
5.3.	Z	1288	Kripo Halle/Saale
5.3.	Z	1310	" "
5.3.	Z	1312	" "
-	Z	1332	- -
5.3.	Z	1335	Kripo Halle/Saale
5.3.	Z	1339	" "
-	Z	1351	- -
-	Z	1360	- -
5.3.	Z	1367	Kripo Danzig

1/15

1/15

1/15

1/15

1/15

1/15

1/15

1/15

1/15

1/15

1/15

1/15

1/15

1/15

1/15

1/15

<u>Jahr 1943</u>		<u>Nummern - Serie</u>	<u>Herkunft des Transportes</u>
-	Z	1376	- -
5.3.	Z	1381	Kripo Danzig
-	Z	1383	- -
5.3.	Z	1386 - 1389	Kripo Danzig
5.3.	Z	1393 - 1394	" "
5.3.	Z	1398	" "
5.3.	Z	1404	" "
6.3.	Z	1412	" Köln
-	Z	1424	- -
-	Z	1451	- -
-	Z	1454	- -
-	Z	1456	- -
-	Z	1459	- -
6.3.	Z	1471	Kripo Erfurt
6.3.	Z	1476	" "
6.3.	Z	1489	" "
6.3.	Z	1540	" Weimar
-	Z	1548	- -
6.3.	Z	1560	Kripo weimar
6.3.	Z	1562	" "
-	Z	1589	- -
6.3.	Z	1600	Kripo Danzig
6.3.	Z	1602	" "
6.3.	Z	1620	" "
6.3.	Z	1624	" "
6.3.	Z	1639	" Wuppertal
6.3.	Z	1672	" "
10.3.	Z	1746 - 1747	" Regensburg
-	Z	2012	- -
10.3.	Z	2071	Kripo Bremen
11.3.	Z	2096	" Bremen
11.3.	Z	2111	" "
11.3.	Z	2123	" "
11.3.	Z	2129	" -
11.3.	Z	2137	" -

Copyright ©

1974

1974

Copyright ©

1974

①

Copyright ©

Copyright ©

1974

①

1974

Copyright ©

1974

Copyright ©

Copyright ©

<u>Jahr 1943</u>		<u>Nummern - Serie</u>	<u>Herkunft des Transportes</u>	
11.3.	Z	2146	Kripo	-
11.3.	Z	2157	"	-
11.3.	Z	2165	"	-
11.3.	Z	2189	"	-
11.3.	Z	2201	"	-
11.3.	Z	2337	"	-
11.3.	Z	2342	"	-
11.3.	Z	2353	"	-
11.3.	Z	2362 - 2363	"	-
-	Z	2378	-	-
-	Z	2385	-	-
-	Z	2393	-	-
-	Z	2410	-	-
11.3.	Z	2423	Kripo	-
-	Z	2426	-	-
-	Z	2458	-	-
11.3.	Z	2462	Kripo	-
11.3.	Z	2464	"	-
11.3.	Z	2483	"	-
11.3.	Z	2494	"	-
11.3.	Z	2497	"	-
11.3.	Z	2504	"	-
-	Z	2519	-	-
-	Z	2557	-	-
11.3.	Z	2558	Kripo Koblenz	-
-	Z	2574	-	-
-	Z	2584	-	-
-	Z	2586	-	-
11.3.	Z	2617	Kripo	-
11.3.	Z	2642	"	-
11.3.	Z	2704	"	-
11.3.	Z	2725	"	-
11.3.	Z	2726	"	-
-	Z	2733	-	-
11.3.	Z	2734	Kripo	-

①

1/2

1/2

①

1/2

①

①

1/2

1/2

①

1/2

①

①

1/2

<u>Jahr 1943</u>		<u>Nummern-Serie</u>	<u>Herkunft des Transportes</u>
11.3.	Z	2747	Kripo -
11.3.	Z	2761	" -
11.3.	Z	2783	- -
11.3.	Z	2785	Kripo -
11.3.	Z	2790	" -
-	Z	2791	- -
11.3.	Z	2817	Kripo -
11.3.	Z	2830	" -
11.3.	Z	2853	" -
-	Z	2881	- -
-	Z	2891	- -
-	Z	2930	- -
13.3.	Z	2946	Kripo Stettin
13.3.	Z	2989	" "
13.3.	Z	3006	" "
-	Z	3029	- -
-	Z	3031	- -
13.3.	Z	3093	Kripo Bremen
-	Z	3108	- -
-	Z	3136	- -
12.3.	Z	3145	Kripo Reichenberg
-	Z	3145	- -
-	Z	3189	- -
-	Z	3193	- -
13.3.	Z	3205	Kripo Köln
-	Z	3209	- -
13.3.	Z	3222	Kripo Köln
13.3.	Z	3229	Kripo Halle/Saale
13.3.	Z	3277	" Hamburg
13.3.	Z	3278	" "
13.3.	Z	3279	" "
13.3.	Z	3283	" "
-	Z	3287	- -
-	Z	3301	- -
-	Z	3313	- -

Company

of

of

Company

of

of

Company

Company

of

of

of

Company

of

Company

Company

<u>Jahr 1943</u>		<u>Nummern - Serie</u>	<u>Herkunft des Transportes</u>
-	Z	3334	- -
-	Z	3342	- -
-	Z	3343	- -
-	Z	3344	- -
13.3.	Z	3354	Kripo Hamburg
13.3.	Z	3355	" "
-	Z	3359	- -
-	Z	3400	- -
-	Z	3404	- -
13.3.	Z	3405	Kripo Hamburg
13.3.	Z	3411	" "
13.3.	Z	3416	" "
15.3.	Z	3418	" Schwerin
15.3.	Z	3433	" "
-	Z	3474	- -
15.3.	Z	3487	Kripo Schwerin
-	Z	3495	- -
-	Z	3536	- -
16.3.	Z	3547	Kripo München
16.3.	Z	3549	" "
16.3.	Z	3553	" "
16.3.	Z	3600	" Berlin
-	Z	3617	- -
16.3.	Z	3665	Kripo Posen
17.3.	Z	3696	" Reichenberg
17.3.	Z	3697	" Reichenberg/Karlsbad
17.3.	Z	3698	" Reichenberg
17.3.	Z	3699	" Reichenberg/Karlsbad
17.3.	Z	3700	- -
17.3.	Z	3701	Kripo Reichenberg/Karlsbad
-	Z	3736	- -
-	Z	3742	- -
17.3.	Z	3743	Kripo Reichenberg/Karlsbad
-	Z	3772	- -
-	Z	3791 - 3792	- -
-	Z	3820	- -

after

after

④ *Copyright*

after

④ *Copyright*

④

④ *Copyright*

after

after

④

④ *Copyright*

after

④ *Copyright*

④ *Copyright*

after

<u>Jahr 1943</u>		<u>Nummern - Serie</u>	<u>Herkunft des Transportes</u>
-	Z	3848	- -
-	Z	3870	- -
17.3.	Z	3885	Kripo Reichenberg/Karlsbad
17.3.	Z	3890	Kripo Reichenberg
17.3.	Z	3896	Kripo Reichenberg/Karlsbad
17.3.	Z	3902	" "
17.3.	Z	3912	" "
17.3.	Z	3917	" Reichenberg
17.3.	Z	3933	" Reichenberg/Karlsbad
17.3.	Z	3960	" "
-	Z	3967	- -
17.3.	Z	3968	Kripo Reichenberg/Karlsbad
-	Z	3996	- -
18.3.	Z	3998	Kripo Litzmannstadt
18.3.	Z	4001	" "
18.3.	Z	4006	" "
18.3.	Z	4014	" "
18.3.	Z	4021	" "
-	Z	4037	- -
-	Z	4052	- -
18.3.	Z	4054	Kripo Litzmannstadt
18.3.	Z	4062	" "
-	Z	4069	- -
-	Z	4081	- -
-	Z	4093	- -
18.3.	Z	4095	Kripo Nürnberg/Fürth
18.3.	Z	4104	" Nürnberg
18.3.	Z	4118	" Berlin
18.3.	Z	4120	" "
-	Z	4144	- -
18.3.	Z	4151	Kripo Stuttgart
18.3.	Z	4173	" "
-	Z	4193	- -
18.3.	Z	4202	Kripo Stuttgart
-	Z	4208	- -
-	Z	4210	- -
-	Z	4221	- -

*[Faint, illegible text, possibly bleed-through from the reverse side of the page]*

1910

Copyright

Copyright

1910

2

1910

1910

Copyright

2

Copyright

1910

Copyright

1910

1910

<u>Jahr 1943</u>		<u>Nummern-Serie</u>	<u>Herkunft des Transportes</u>
-	Z	4227	- -
18.3.	Z	4233	Kripo Stuttgart
-	Z	4240	- -
18.3.	Z	4243	Kripo Stuttgart
-	Z	4258	- -
-	Z	4265	- -
-	Z	4314	- -
-	Z	4340	- -
19.3.	Z	4358	Kripo Berlin
-	Z	4362	- -
-	Z	4403	- -
-	Z	4423	- -
-	Z	4446	- -
-	Z	4466	- -
-	Z	4497	- -
-	Z	4501	- -
-	Z	4711 - 4713	- -
-	Z	4715	- -
-	Z	4720	- -
-	Z	4738	- -
-	Z	4756	- -
-	Z	4761	- -
-	Z	4804	- -
-	Z	4808 - 4809	- -
-	Z	4831	- -
-	Z	4836 - 4837	- -
19.3.	Z	4853	Kripo Berlin
19.3.	Z	4855	" "
19.3.	Z	4858	" "
19.3.	Z	4863	" "
19.3.	Z	4880	" "
19.3.	Z	4887	" "
19.3.	Z	4888	" "
11.3.	Z	4894	" "
19.3.	Z	4895	" "
21.3.	Z	4906	" Saarbrücken
-	Z	4912	- -

*[Faint, illegible text, possibly bleed-through from the reverse side of the page]*

Copyright ©

Copyright ©

Copyright ©

Copyright ©

Copyright ©

Copyright ©

Copyright ©

Copyright ©

Copyright ©

Copyright ©

Copyright ©

Copyright ©

Copyright ©

Copyright ©

<u>Jahr 1943</u>		<u>Nummern - Serie</u>	<u>Herkunft des Transportes</u>
22.3.	Z	4933	Kripo Strassburg
-	Z	4942	- -
-	Z	4953	- -
23.3.	Z	4977	Kripo Berlin
-	Z	5019	- -
24.3.	Z	5024	Kripo Karlsruhe
24.3.	Z	5031	Kripo Berlin
-	Z	5045	- -
24.3.	Z	5063	Kripo Berlin
24.3.	Z	5067	" "
24.3.	Z	5072	" "
24.3.	Z	5075	" "
24.3.	Z	5086	" "
25.3.	Z	5104	" Karlsruhe
-	Z	5112 - 5113	- -
-	Z	5116	- -
-	Z	5147	- -
26.3.	Z	5155	Kripo Hannover
-	Z	5156	- -
-	Z	5162	- -
26.3.	Z	5168	Kripo Hannover
-	Z	5175	- -
27.3.	Z	5185	Kripo Kassel
27.3.	Z	5194	" "
-	Z	5200	- -
-	Z	5226	- -
27.3.	Z	5253	Kripo Kassel
27.3.	Z	5262	" "
-	Z	5277	- -
27.3.	Z	5281	Kripo Kassel
27.3.	Z	5297	" "
-	Z	5341	- -
27.3.	Z	5342	Kripo Kassel
-	Z	5349	- -
-	Z	5358	- -
27.3.	Z	5383	Kripo Karlsruhe
27.3.	Z	5385	" "

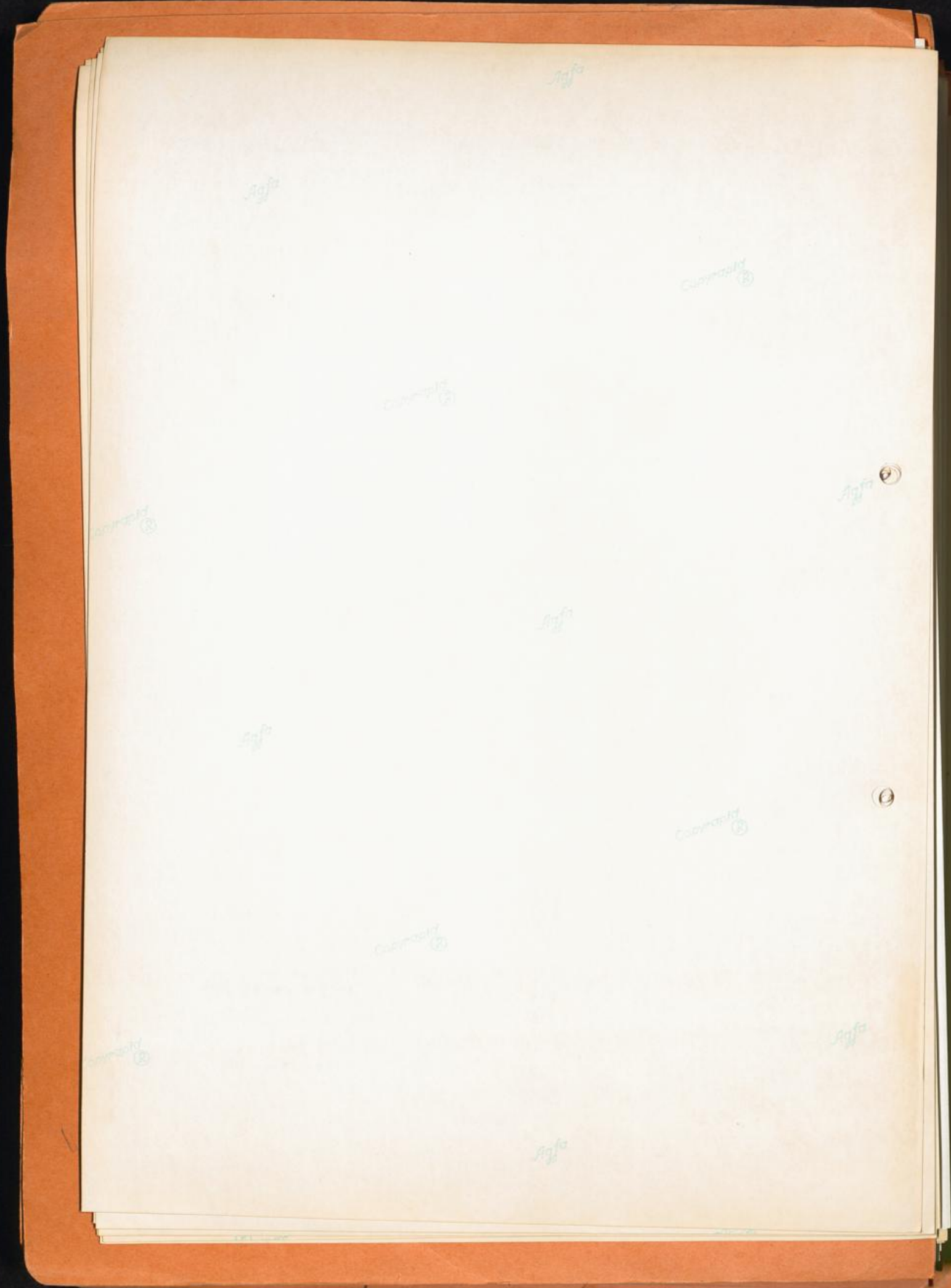

Copyright

Copyright

Copyright

Copyright

Copyright

Copyright

Copyright

Copyright

Copyright

Copyright

Copyright

Copyright

Copyright

Copyright

<u>Jahr 1943</u>		<u>Nummern - Serie</u>	<u>Herkunft des Transportes</u>
-	Z	5402 - 5403	- -
27.3.	Z	5411	Kripo Berlin
27.3.	Z	5448	" "
-	Z	5468	- -
29.3.	Z	5477	Kripo Königsberg
-	Z	5481	- -
29.3.	Z	5500	Kripo Königsberg
29.3.	Z	5508	" "
29.3.	Z	5513	" "
-	Z	5533	- -
30.3.	Z	5564	Kripo Kattowitz
-	Z	5571	- -
-	Z	5585	- -
30.3.	Z	5595	Kripo Berlin
30.3.	Z	5600	" "
31.3.	Z	5616	" Bromberg
-	Z	5639	- -
31.3.	Z	5642	Kripo Berlin
-	Z	5649	- -
-	Z	5655	- -
31.3.	Z	5682	Kripo Berlin
31.3.	Z	5685	" "
-	Z	5716	- -
31.3.	Z	5716	Kripo Wien
31.3.	Z	5750	" "
-	Z	5753	- -
31.3.	Z	5769	Kripo Wien
31.3.	Z	5771	" "
31.3.	Z	5780	" "
31.3.	Z	5815	" Bromberg
-	Z	5854	- -
3.4.	Z	5891	Kripo Salzburg
3.4.	Z	5919	" "
-	Z	5928	- -
3.4.	Z	5936	Kripo Berlin
3.4.	Z	5938	" "
3.4.	Z	5946	" "

Agfa

Copyright ©

Copyright ©

Agfa

Copyright ©

Agfa

Agfa

Copyright ©

Copyright ©

Agfa

Copyright ©

Agfa

Agfa

<u>Jahr 1943</u>		<u>Nummern - Serie</u>	<u>Herkunft des Transportes</u>
3.4.	Z	5948	Kripo Berlin
6.4.	Z	5957	" Innsbruck
6.4.	Z	5960	" "
6.4.	Z	5964	" "
6.4.	Z	5987	" "
-	Z	6037	- -
-	Z	6044	- -
8.4.	Z	6051	Kripo Breslau
-	Z	6053	- -
8.4.	Z	6055	Kripo Darmstadt
-	Z	6059	- -
14.4.	Z	6084	Kripo Berlin
15.4.	Z	6092	" Halle/Saale
16.4.	Z	6094	" Wien ,
16.4.	Z	6118	" "
16.4.	Z	6129	" "
16.4.	Z	6135	" "
16.4.	Z	6144	" "
- -	Z	6162	- -
- -	Z	6174	- -
16.4.	Z	6189	Kripo Graz
16.4.	Z	6216	" "
-	Z	6262	- -
-	Z	6275	- -
16.4.	Z	6282	Kripo Graz
16.4.	Z	6284	" "
-	Z	6303 - 6304	- -
16.4.	Z	6316 - 6317	Kripo Graz
16.4.	Z	6492	" "
-	Z	6494	- -
16.4.	Z	6501	Kripo Graz
16.4.	Z	6525	" "
16.4.	Z	6532	" "
16.4.	Z	6569	" "
16.4.	Z	6572	" "
-	Z	6619	- -

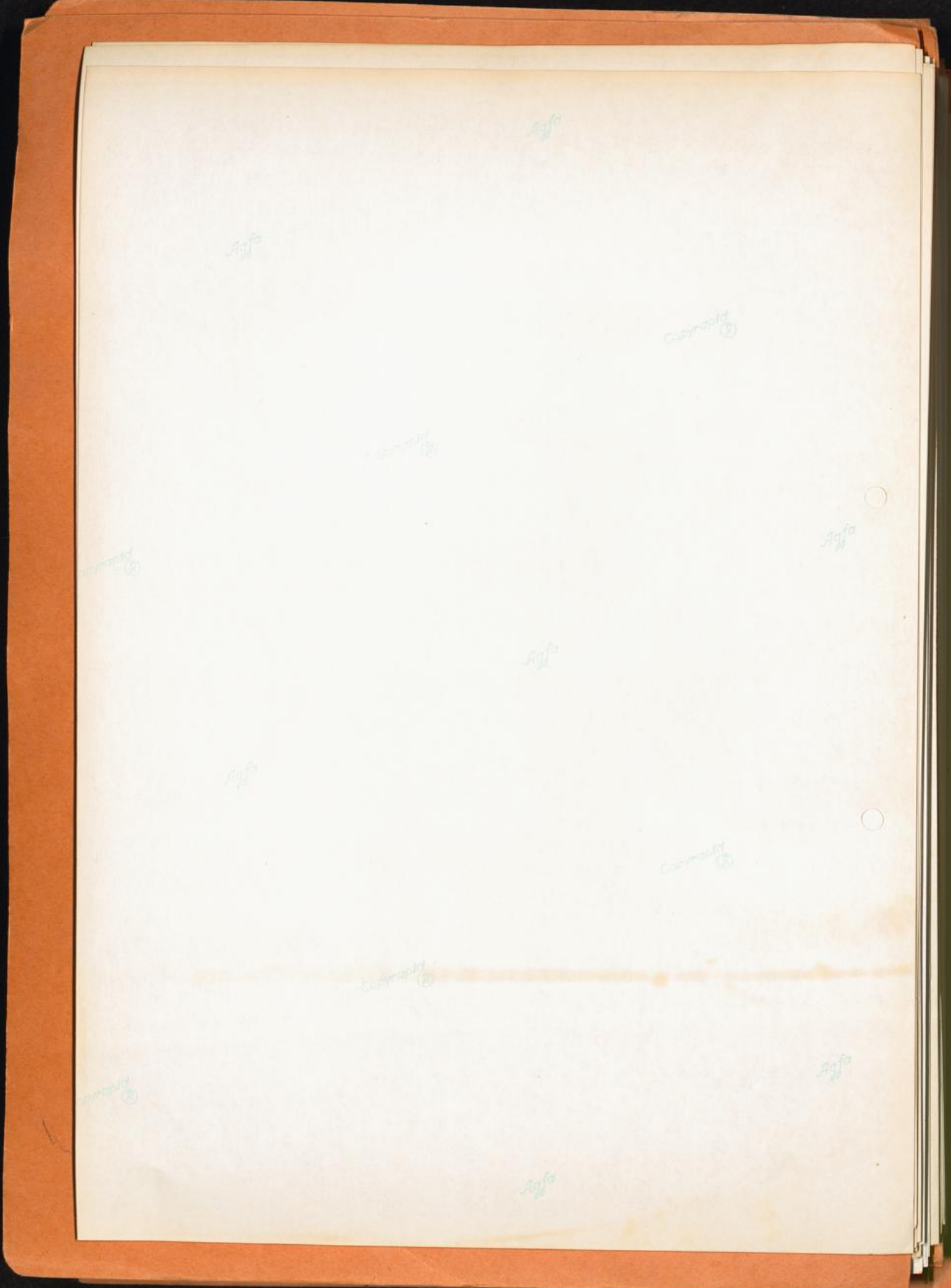

<u>Jahr 1943</u>		<u>Nummern - Serie</u>	<u>Herkunft des Transportes</u>
16.4.	Z	6637	Kripo Graz
-	Z	6704	- -
16.4.	Z	6706	Kripo Graz
-	Z	6714	- -
16.4.	Z	6727	Kripo Graz
16.4.	Z	6736	" "
16.4.	Z	6745	" "
16.4.	Z	6761 - 6762	" "
16.4.	Z	6807	" "
16.4.	Z	6809	" "
16.4.	Z	6834	" "
16.4.	Z	6836	" "
16.4.	Z	6838	" "
16.4.	Z	6843	" "
16.4.	Z	6846	" "
16.4.	Z	6848	" "
16.4.	Z	6850	" "
16.4.	Z	6852	" "
16.4.	Z	6926	" "
16.4.	Z	6966	" "
16.4.	Z	6998	" Braunschweig
21.4.	Z	7018	" Prag
21.4.	Z	7029	" "
23.4.	Z	7054	" Graz
23.4.	Z	7074	" "
23.4.	Z	7099	" Kattowitz
-	Z	7124	- -
-	Z	7216	- -
-	Z	7266	- -
-	Z	7378	- -
-	Z	7388	- -
-	Z	7417	- -
-	Z	7476	- -
-	Z	7483	- -
-	Z	7500	- -
-	Z	7506	- -
-	Z	7624	- -
-	Z	7635	- -

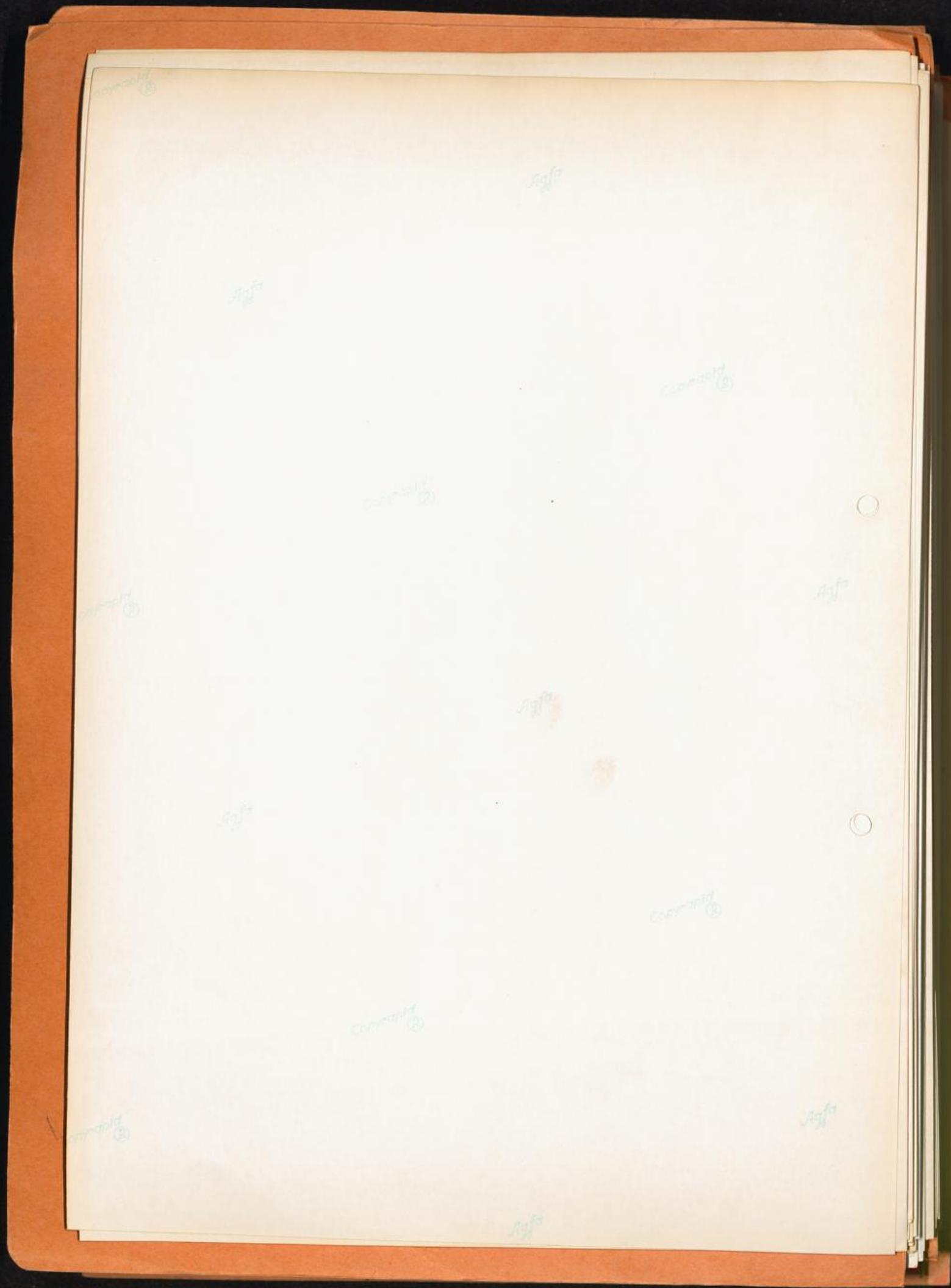

<u>Jahr</u>		<u>Nummern - Serie</u>	<u>Herkunft des Transportes</u>	
-	Z	7867	-	-
-	Z	8238 - 8242	-	-
-	Z	8296	-	-
-	Z	8301 - 8302	-	-
-	Z	8446	-	-
-	Z	8491	-	-
-	Z	8522	-	-
-	Z	8627 - 8628	-	-
-	Z	8635	-	-
-	Z	8639 - 8640	-	-
-	Z	8655	-	-
-	Z	8657 - 8658	-	-
-	Z	8673	-	-
-	Z	8683	-	-
-	Z	8699	-	-
-	Z	8735 - 8736	-	-
-	Z	8782 - 8783	-	-
-	Z	8786 - 8794	-	-
-	Z	8796 - 8803	-	-
-	Z	8805 - 8806	-	-
-	Z	8808 - 8811	-	-
-	Z	8813	-	-
-	Z	8818	-	-
-	Z	8820 - 8821	-	-
-	Z	8824 - 8825	-	-
-	Z	8827	-	-
-	Z	8832 - 8833	-	-
-	Z	9028	-	-
-	Z	9041	-	-
-	Z	9045	-	-
-	Z	9062	-	-
-	Z	9079	-	-
-	Z	9142	-	-
-	Z	9286	-	-
-	Z	9308	-	-

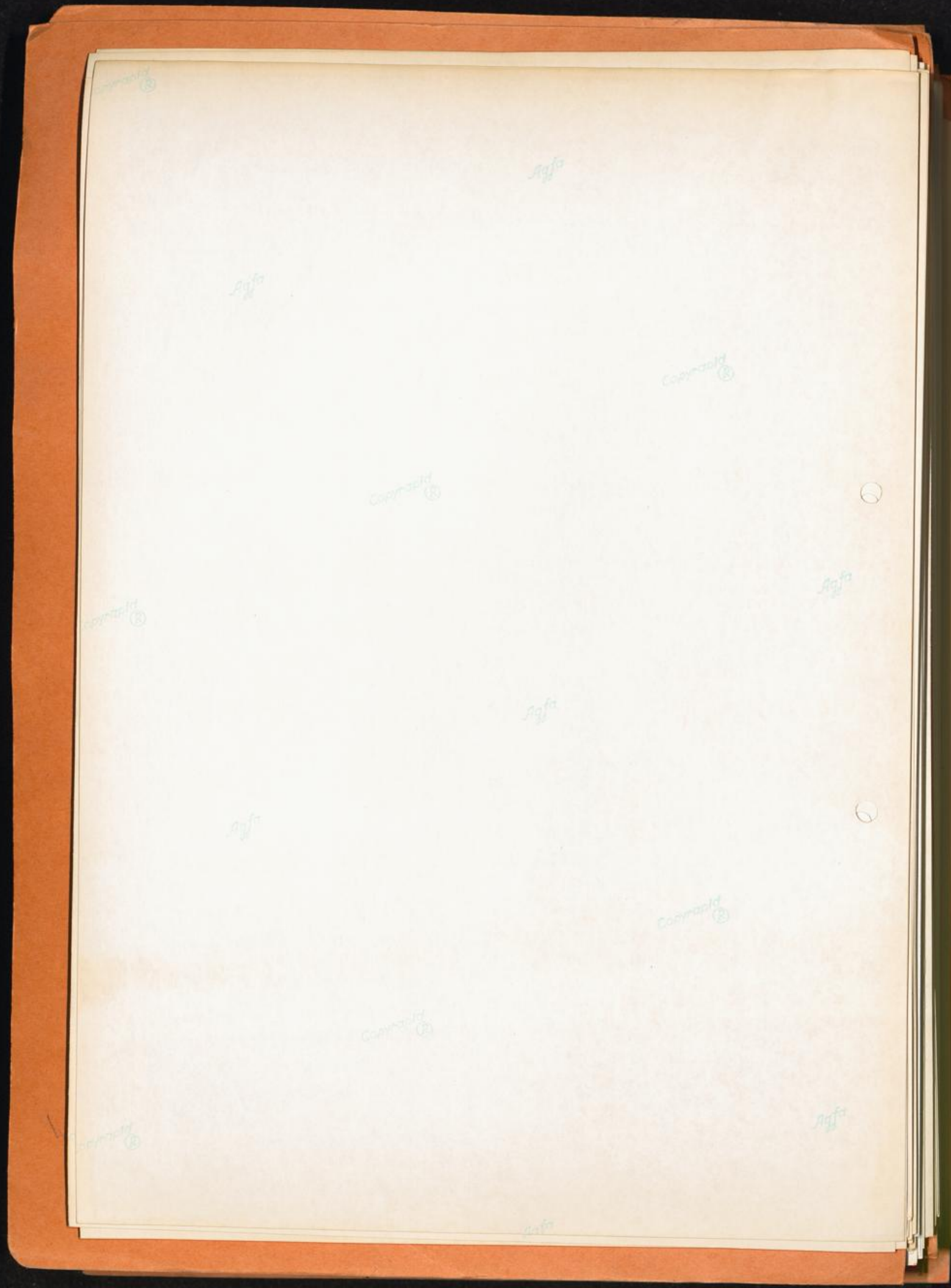

<u>Jahr</u>		<u>Nummern - Serie</u>	<u>Herkunft des Transportes</u>
-	Z	9324	- -
22.3.44	Z	9358	Kripo Heilbronn
-	Z	9384	- -
-	Z	9407	- -
-	Z	9427 - 9428	- -
-	Z	9441	- -
-	Z	9447	- -
-	Z	9463	- -
-	Z	9503	- -
-	Z	9511	- -
-	Z	9515 - 9516	- -
-	Z	9522	- -
-	Z	9536	- -
-	Z	9548	- -
-	Z	9550	- -
-	Z	9561	- -
-	Z	9565 - 9568	- -
-	Z	9582	- -
-	Z	9608	- -
-	Z	9642	- -
-	Z	9644	- -
-	Z	9649	- -
-	Z	9660	- -
-	Z	9668 - 9669	- -
-	Z	9674	- -
-	Z	9676 - 9677	- -
-	Z	9697	- -
-	Z	9711	- -
-	Z	9734	- -
-	Z	9745	- -
-	Z	9754	- -
-	Z	9762	- -
-	Z	9765	- -
-	Z	9780	- -
-	Z	9785	- -

Copyright ©

Copyright ©

off

off

Copyright ©

Copyright ©

Copyright ©

off

off

Copyright ©

Copyright ©

<u>Jahr</u>		<u>Nummern - Serie</u>	<u>Herkunft des Transportes</u>
-	Z	9802	-
-	Z	9809	-
-	Z	9814	-
-	Z	9826	-
-	Z	9832	-
-	Z	9838	-
-	Z	9840	-
-	Z	9846	-
-	Z	9848	-
-	Z	9860	-
-	Z	9864	-
-	Z	9900	-
-	Z	9902	-
-	Z	9912	-
-	Z	10021	-
-	Z	10036 - 10037	-
-	Z	10041	-
17.6.44	Z	10062	Kripo Nürnberg
28.6.44	Z	10078	" Hannover
27.7.44	Z	10126	" Regensburg

Copyright ©

Copyright ©

Copyright ©

off

off

Copyright ©

Copyright ©

Copyright ©

off

off

Copyright ©

Auf Anordnung des RSHA vom 29. Januar 1943, wurde am 26. Februar 1943 der erste Transport von Zigeunern aus Deutschland in das KL. Auschwitz-Birkenau eingeliefert. Im Transport waren einige Männer, Frauen und Kinder. Sie wurden untergebracht auf dem noch nicht fertiggestellten Lager des Abschnittes B II e, welches als Zigeunerlager bezeichnet wurde.

Vom 26. Februar 1943 bis 6. März 1943 wurden in vier Transporten 828 Personen eingeliefert, darunter 391 Männer und Jungen, sowie 437 Frauen und Mädchen.

Die Numerierung der Zigeuner, Frauen und Männer, begann von Z 1 an.

<u>Jahr</u> <u>1943</u>	<u>Nummern - Serie</u> (Zigeuner - Männer und Knaben)	<u>Herkunft des Transportes</u>
6.3.43	Z 392 - Z 610	Deutschland
7.3.43	" 611 - " 997	Verschiedene Nationen
8.3.43	" 998 - " 1 587	Tschechoslowakei u. Deutschland
9.3.43	" 1 588 - " 1 734	Deutschland
11.3.43	" 1 735 - " 2 085	Tschechoslowakei
11.3.43	" 2 086 - " -	geboren im Lager Birkenau
12.3.43	" 2 087 - " 2 199	Deutschland
13.3.43	" 2 200 - " 2 839	Deutschland
14.3.43	" 2 840 - " 3 300	Deutschland
15.3.43	" 3 301 - " 3 515	Deutschland
16.3.43	" 3 516 - " 3 680	-
17.3.43	" 3 681 - " 4 012	-
18.3.43	" 4 013 - " 4 319	Deutschland
19.3.43	" 4 320 - " 4 864	Tschechoslowakei
19.3.43	" 4 865 - Z 4 895	Deutschland
19.3.43	" 4 896 - " 4 900	geboren im Lager Birkenau
21.3.43	" 4 901 - " 4 902	geboren im Lager Birkenau
21.3.43	" 4 903 - " 4 931	Deutschland
22.3.43	" 4 932 - " 4 956	Deutschland
24.3.43	" 4 957 - " 5 089	Deutschland
25.3.43	" 5 090 - -	geb.22.3.43 im Lg.Birkenau
25.3.43	" 5 091 - " 5 115	Deutschland
26.3.43	" 5 116 - " 5 145	Deutschland
27.3.43	" 5 146 - " 5 396	Deutschland
28.3.43	" 5 397 - " 5 458	Deutschland

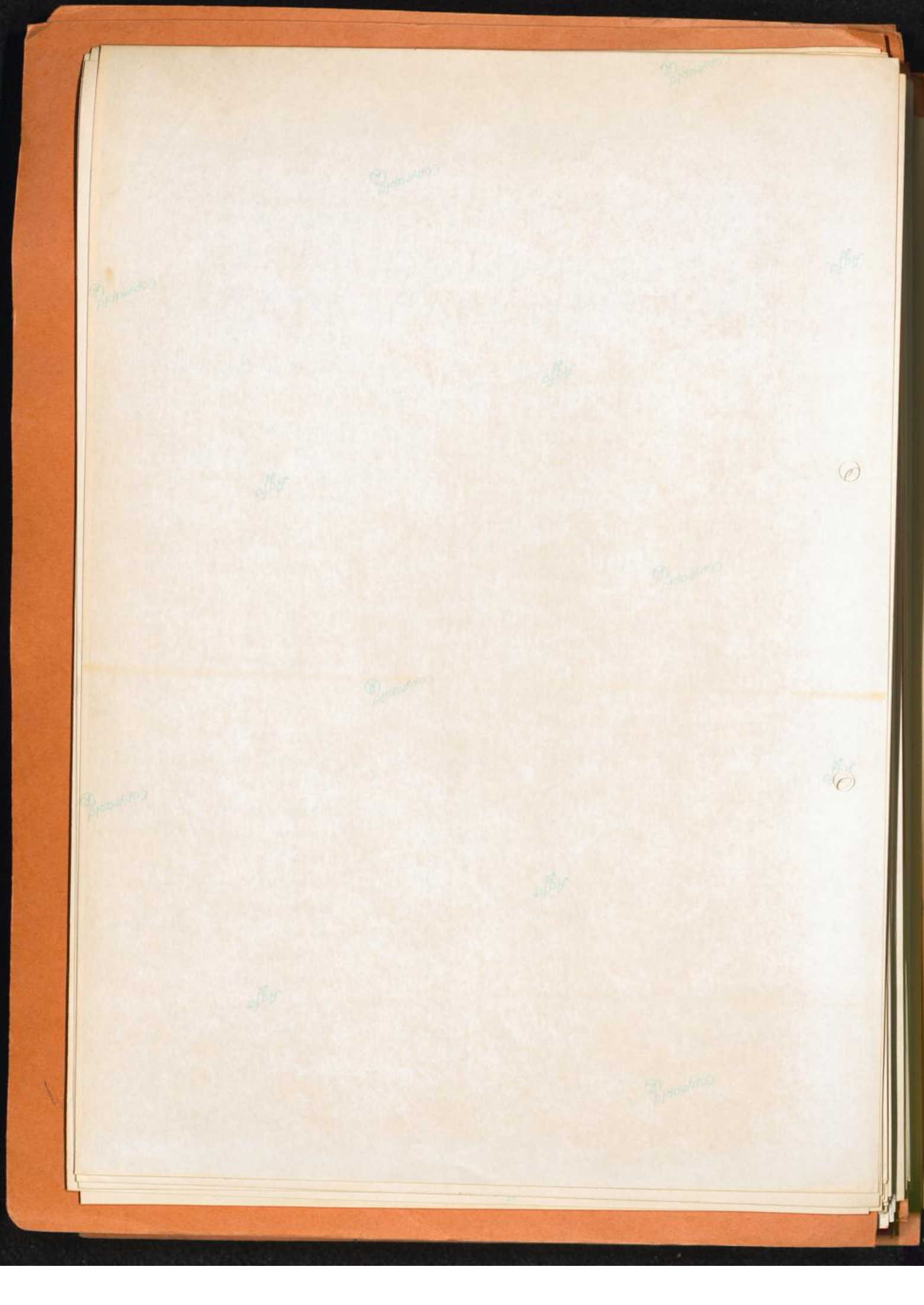

<u>Jahr</u> 1943	<u>Nummern - Serie</u> (Zigeuner - Männer und Knaben)	<u>Herkunft des Transportes</u>
28.3.43	2 5 459 - 2 5 461	
28.3.43	" 5 462 - 2 5 559	geboren im Lager Birkenau
29.3.43	" 5 560 - " 5 573	Deutschland
30.3.43	" 5 574 - " -	Sammeltransport - Polen
30.3.43	" 5 575 - " 5 611	geboren im Lager Birkenau
31.3.43	" 5 612 - " 5 793	Deutschland
1.4.43	" 5 794 - " 5 822	Polen - Österreich
1.4.43	" 5 823 - " 5 826	Polen
2.4.43	" 5 827 - " 5 828	geboren im Lager Birkenau
2.4.43	" 5 829 - " 5 855	geboren im Lager Birkenau
3.4.43	" 5 856 - " 5 956	Deutschland
5.4.43	" 5 957 - " 6 000	Deutschland, Österreich
8.4.43	" 6 001 - -	Österreich
8.4.43	" 6 002 - " 6 003	Zugang 1.3.43
8.4.43	" 6 004 - -	geboren in Birkenau
9.4.43	" 6 005 - " 6 056	geb.in Birkenau am 5.4.43
10.4.43	" 6 057 - " 6 061	Österreich
10.4.43	" 6 062 - " 6 063	-
11.4.43	" 6 064 - -	geboren in Birkenau
11.4.43	" 6 065 - " 6 066	geboren in Birkenau
13.4.43	" 6 067 - -	-
14.4.43	" 6 068 - -	geb. 11.4.43 in Birkenau
14.4.43	" 6 069 - -	geboren in Birkenau
14.4.43	" 6 070 - -	Zugang am 13.4.43
14.4.43	" 6 071 - " 6 090	geb. 23.3.43 in Birkenau
14.4.43	" 6 091 - -	Deutschland
16.4.43	" 6 092 - " 7 000	geb. 11.3.43 in Birkenau
20.4.43	" 7 001 - " 7 003	Österreich
20.4.43	" 7 004 - -	-
20.4.43	" 7 005 - " 7 039	geb. 19.4.43 in Birkenau
23.4.43	" 7 040 - " 7 096	-
23.4.43	" 7 097 - -	Österreich
23.4.43	" 7 098 - -	geboren in Birkenau
23.4.43	" 7 099 - " 7 103	geb. am 21.4.43 in Birkenau
23.4.43	" 7 104 - -	-
26.4.43	" 7 105 - " 7 109	geboren in Birkenau
		-

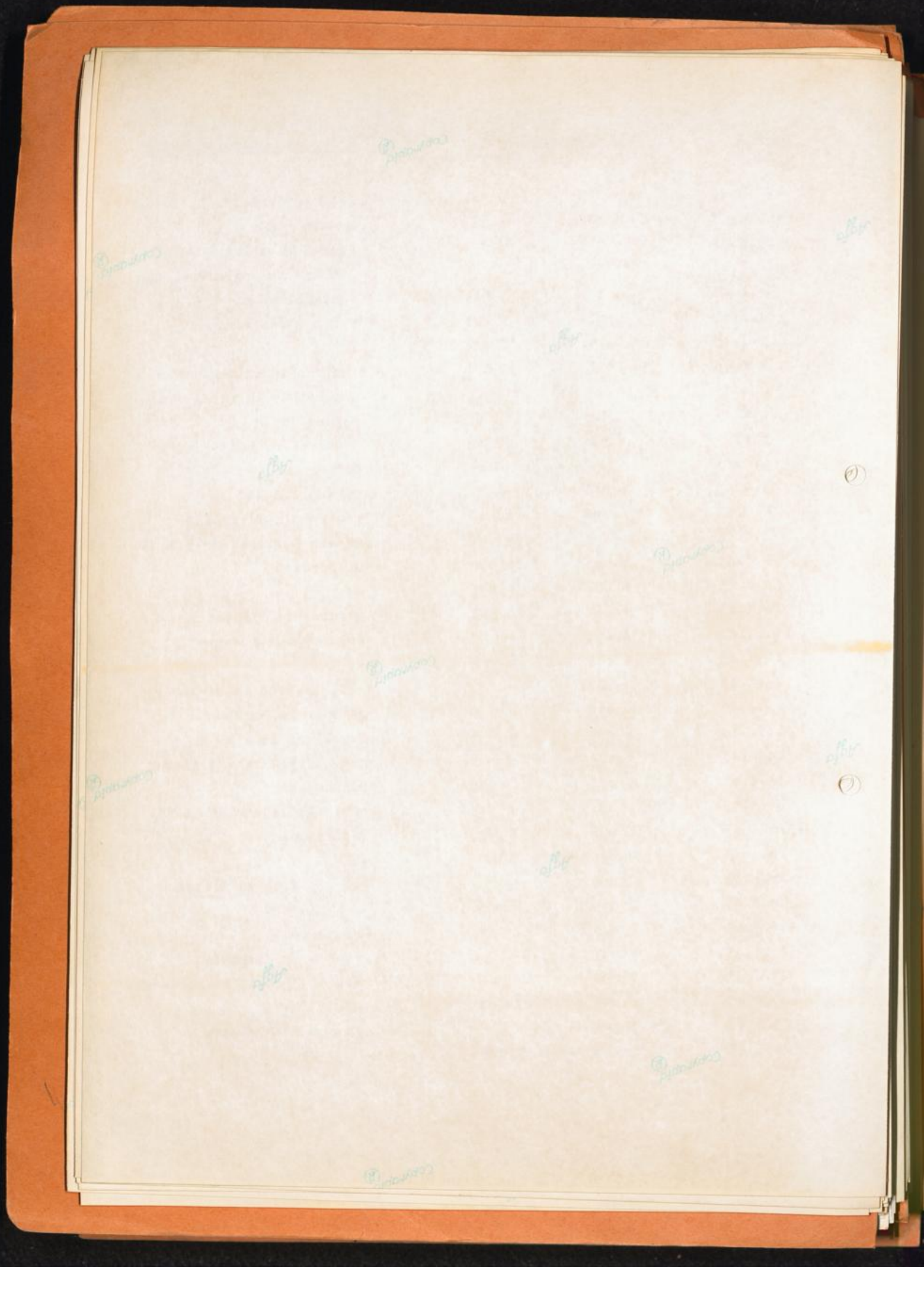

<u>Jahr</u> <u>1943</u>	<u>Nummern - Serie</u> (Zigeuner - Männer und Knaben)	<u>Herkunft des Transportes</u>
27.4.43	Z 7 110 - Z 7 112	-
27.4.43	" 7 113 - -	geboren in Birkenau
30.4.43	" 7 114 - " 7 161	Österreich
30.4.43	" 7 162 - - -	geb. 11.3.43 in Birkenau
30.4.43	" 7 163 - " 7 165	-
30.4.43	" 7 166 - - -	geboren in Birkenau
4.5.43	" 7 167 - " 7 180	Österreich
7.5.43	" 7 181 - " 7 618	Tschechoslowakei
8.5.43	" 7 619 - " 7 635	Deutschland
8.5.43	" 7 636 - " 7 637	geboren in Birkenau
9.5.43	" 7 638 - " 7 645	Deutschland
10.5.43	" 7 646 - " 7 647	geboren in Birkenau
10.5.43	" 7 648 - " 7 665	Deutschland
12.5.43	" 7 666 - " 8 133	Bialystok
12.5.43	" 8 134 - " 8 178	Österreich
14.5.43	" 8 179 - - -	geb. am 11.5.43 in Birkenau
14.5.43	" 8 180 - - -	geboren in Birkenau
14.5.43	" 8 181 - " 8 188	-
15.5.43	" 8 189 - - -	geboren in Birkenau
15.5.43	" 8 190 - - -	geboren in Birkenau
18.5.43	" 8 191 - - -	geboren in Birkenau
18.5.43	" 8 192 - - -	-
18.5.43	" 8 193 - - -	geboren in Birkenau
18.5.43	" 8 194 - " 8 196	-
20.5.43	" 8 197 - " 8 199	geboren in Birkenau
21.5.43	" 8 200 - " 8 202	-
22.5.43	" 8 203 - " 8 205	geboren in Birkenau
22.5.43	" 8 206 - - -	geb. 20.5.43 in Birkenau
22.5.43	" 8 207 - - -	geb. 20.5.43 in Birkenau
23.5.43	" 8 208 - - -	-
25.5.43	" 8 209 - " 8 216	geboren in Birkenau
27.5.43	" 8 217 - " 8 222	-
28.5.43	" 8 223 - " 8 224	geboren in Birkenau
30.5.43	" 8 225 - " 8 226	geboren in Birkenau
31.5.43	" 8 227 - - -	geboren in Birkenau
31.5.43	" 8 228 - - -	geb. 28.5.43 in Birkenau

off

① 10/10/10

① 10/10/10

off

① 10/10/10

off

off

① 10/10/10

① 10/10/10

off

① 10/10/10

off

off

<u>Jahr</u> <u>1943</u>	<u>Nummern - Serie</u> (Zigeuner - Männer und Knaben)	<u>Herkunft des Transportes</u>
2.6.43	Z 8 229 - - -	-
7.6.43	Z 8 230 - - -	Kielce
7.6.43	Z 8 231 - - -	geb. am 5.6.43 in Birkenau
7.6.43	Z 8 232 - - -	geboren in Birkenau
8.6.43	Z 8 233 - - -	geb. am 4.6.43 in Birkenau
8.6.43	Z 8 234 - - -	geb. am 2.6.43 in Birkenau
8.6.43	Z 8 235 - - -	geb. am 1.6.43 in Birkenau
8.6.43	Z 8 236 - - -	geb. am 2.6.43 in Birkenau
11.6.43	Z 8 237 - Z 8 242	-
12.6.43	Z 8 243 - - -	geboren in Birkenau
12.6.43	Z 8 244 - - -	geb. am 10.6.43 in Birkenau
14.6.43	Z 8 245 - - -	geboren in Birkenau
14.6.43	Z 8 246 - - -	geboren in Birkenau
17.6.43	Z 8 247 - - -	geboren in Birkenau
19.6.43	Z 8 248 - - -	-
20.6.43	Z 8 249 - Z 8 254	geboren in Birkenau
21.6.43	Z 8 255 - -	geboren in Birkenau
23.6.43	Z 8 256 - Z 8 257	geboren in Birkenau
25.6.43	Z 8 258 - Z 8 259	-
27.6.43	Z 8 260 - Z 8 262	geboren in Birkenau
28.6.43	Z 8 263 - -	geboren in Birkenau
1.7.43	Z 8 264 - Z 8 265	-
1.7.43	Z 8 266 - Z 8 271	geboren in Birkenau
8.7.43	Z 8 272 - Z 8 276	geboren in Birkenau
13.7.43	Z 8 277 - Z 8 278	-
14.7.43	Z 8 279 - Z 8 283	geboren in Birkenau
19.7.43	Z 8 284 - Z 8 309	Deutschland
19.7.43	Z 8 310 - Z 8 314	geboren in Birkenau
23.7.43	Z 8 315 - Z 8 322	-
26.7.43	Z 8 323 - Z 8 326	geboren in Birkenau
2.8.43	Z 8 327 - Z 8 332	-
2.8.43	Z 8 333 - -	geboren in Birkenau
5.8.43	Z 8 334 - -	Essen
5.8.43	Z 8 335 - Z 8 338	geboren in Birkenau
6.8.43	Z 8 339 - Z 8 342	-
9.8.43	Z 8 343 - Z 8 347	geboren in Birkenau
9.8.43	Z 8 348 - Z 8 352	-

① 1904/05

after

① 1904/05

after

after

① 1904/05

① 1904/05

after

① 1904/05

after

after

① 1904/05

① 1904/05

<u>Jahr</u> <u>1943</u>	<u>Nummern - Serie</u> (Zigeuner - Männer und Knaben)	<u>Herkunft des Transportes</u>
13.8.43	Z 8 353 - Z 8 357	-
17.8.43	Z 8 358 - Z 8 362	geboren in Birkenau
21.8.43	" 8 363 - - -	-
21.8.43	" 8 364 - " 8 367	geboren in Birkenau
22.8.43	" 8 368 - " 8 701	Tschechoslowakei
30.8.43	" 8 702 - " 8 705	-
30.8.43	" 8 706 - " 8 709	geboren in Birkenau
31.8.43	" 8 710 - - -	Trier
4.9.43	" 8 711 - " 8 715	-
5.9.43	" 8 716 - " 8 721	geboren in Birkenau
9.9.43	" 8 722 - " 8 728	-
12.9.43	" 8 729 - " 8 731	geboren in Birkenau
17.9.43	" 8 732 - " 8 739	Deutschland
18.9.43	" 8 740 - " 8 741	-
20.9.43	" 8 742 - " 8 746	geboren in Birkenau
25.9.43	" 8 747 - " 8 749	-
27.9.43	" 8 750 - " 8 754	-
29.9.43	" 8 755 - " 8 758	-
30.9.43	" 8 759 - " 8 761	-
7.10.43	" 8 762 - " 8 766	Bochum
5.10.43	" 8 767 - " 8 769	geboren in Birkenau
13.10.43	" 8 770 - - -	-
14.10.43	" 8 771 - " 8 774	-
15.10.43	" 8 775 - " 8 779	geboren in Birkenau
18.10.43	" 8 780 - " 8 781	-
19.10.43	" 8 782 - " 8 833	Tschechoslowakei
22.10.43	" 8 834 - " 8 838	Magdeburg
24.10.43	" 8 839 - " 8 840	geboren in Birkenau
26.10.43	" 8 841 - " 8 849	Stettin
27.10.43	" 8 850 - - -	-
30.10.43	" 8 851 - " 8 864	Deutschland
2.11.43	" 8 865 - - -	-
6.11.43	" 8 866 - " 8 868	Deutschland
7.11.43	" 8 869 - " 8 870	-
7.11.43	" 8 871 - " 8 878	geboren in Birkenau
10.11.43	" 8 879 - " 8 882	-
17.11.43	" 8 883 - " 8 885	geboren in Birkenau
17.11.43	" 8 886 - - -	-
23.11.43	" 8 887 - " 8 897	Belgien

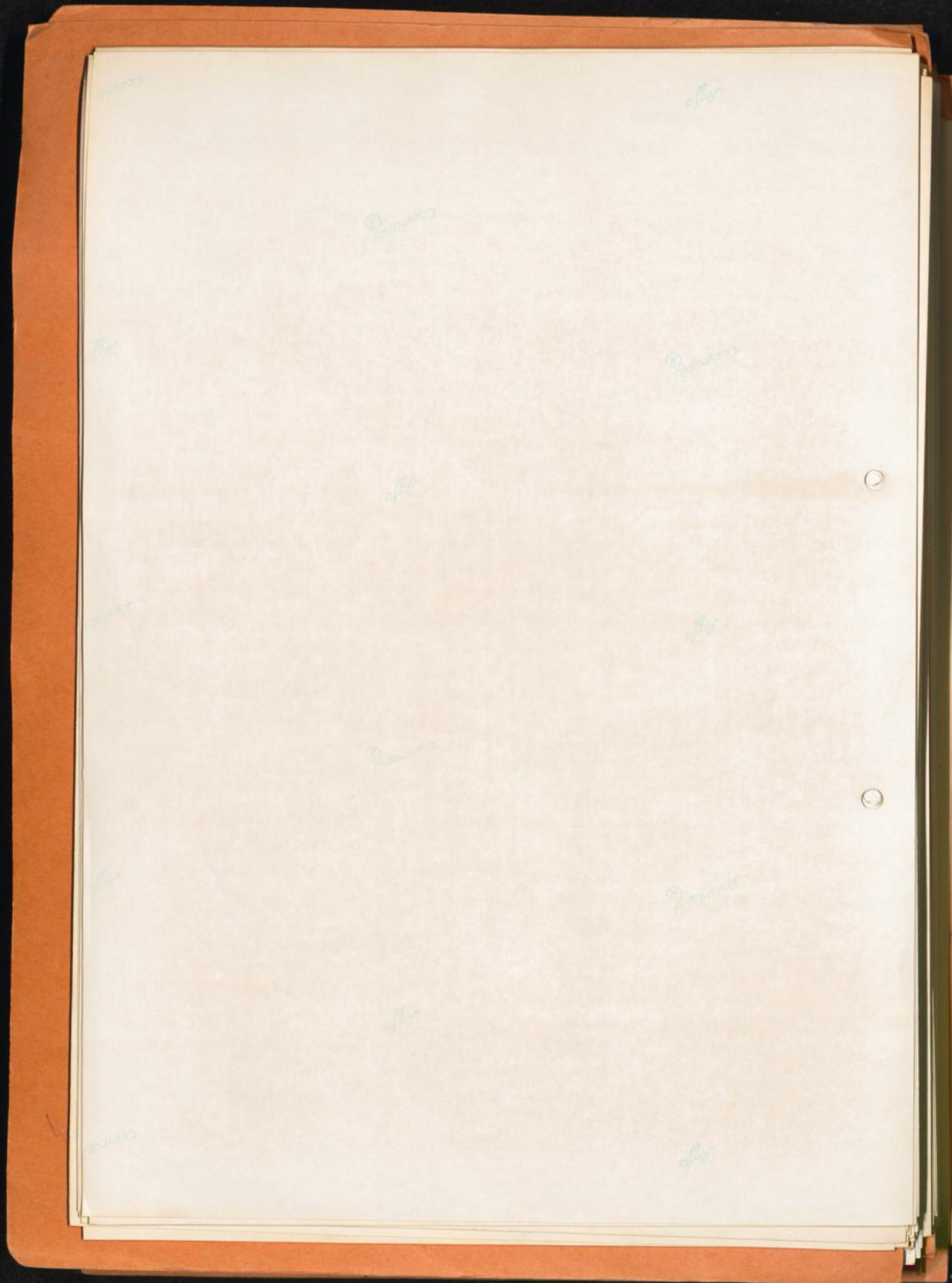

<u>Jahr</u> <u>1943</u>	<u>Nummern - Serie</u> (Zigeuner - Männer und Knaben)	<u>Herkunft des Transportes</u>
27.11.43	Z 8 898 - Z 8 899	-
27.11.43	" 8 900 - -	geb. am 26.11.43 in Birkenau
27.11.43	" 8 901 - " 8 914	Deutschland
28.11.43	" 8 915 - " 8 922	Grodno
2.12.43	" 8 923 - " 8 952	Jugoslawien
4.12.43	" 8 953 - " 8 958	Deutschland
8.12.43	" 8 959 - " 8 960	geboren in Birkenau
10.12.43	" 8 961 - " 8 988	Deutschland
16.12.43	" 8 989 - " 9 004	Deutschland
22.12.43	" 9 005 - - -	geboren in Birkenau
29.12.43	" 9 006 - " 9 008	Deutschland

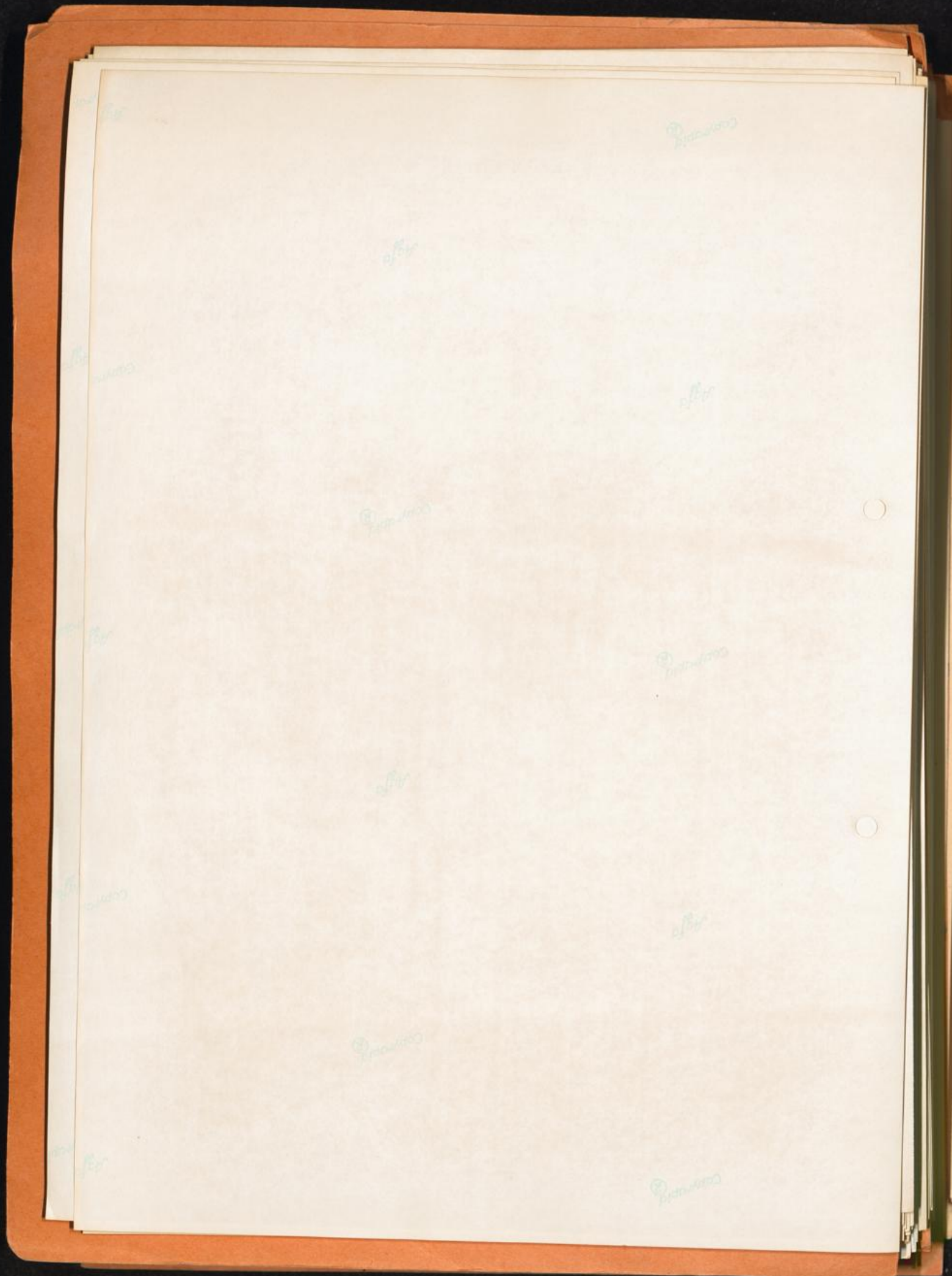

<u>Jahr</u> <u>1943</u>	<u>Nummern - Serie</u> (Zigeuner - Männer u. Knaben)	<u>Herkunft des Transportes</u>
27.11.43	Z 8 898 - Z 8 899	-
27.11.43	" 8 900 - - -	geboren am 26.11.43 in Birkenau
27.11.43	" 8 901 - " 8 914	Deutschland
28.11.43	" 8 915 - " 8 922	Grodno
2.12.43	" 8 923 - " 8 952	Jugoslawien
4.12.43	" 8 953 - " 8 958	Deutschland
8.12.43	" 8 959 - " 8 960	geboren in Birkenau
10.12.43	" 8 961 - " 8 988	Deutschland
16.12.43	" 8 989 - " 9 004	Deutschland
22.12.43	" 9 005 - - -	geboren in Birkenau
29.12.43	" 9 006 - " 9 008	Deutschland
<u>Jahr</u> <u>1944</u>		
1.1.44	" 9 009 - " 9 019	Polen
11.1.44	" 9 020 - " 9 031	Deutschland
14.1.44	" 9 032 - " 9 041	Deutschland
15.1.44	" 9 042 - - -	geboren in Birkenau
19.1.44	" 9 043 - " 9 049	Deutschland
17.1.44	" 9 050 - " 9 226	Belgien
22.1.44	" 9 227 - - -	Österreich
27.1.44	" 9 228 - " 9 236	Deutschland
28.1.44	" 9 237 - " 9 266	CSR
11.2.44	" 9 267 - " 9 275	Deutschland
14.2.44	" 9 276 - - -	geboren in Birkenau
19.2.44	" 9 277 - " 9 282	Deutschland
19.2.44	" 9 283 - - -	geboren in Birkenau
23.2.44	" 9 284 - - -	-
24.2.44	" 9 285 - " 9 295	Deutschland
26.2.44	" 9 296 - " 9 297	-
27.2.44	" 9 298 - " 9 305	Deutschland
27.2.44	" 9 306 - - -	geboren in Birkenau
27.2.44	" 9 307 - - -	geboren am 26.2. in Birkenau
3.3.44	" 9 308 - " 9 310	Deutschland
4.3.44	" 9 311 - " 9 317	Polen
9.3.44	" 9 318 - " 9 327	Deutschland



<u>Jahr</u> <u>1944</u>	<u>Nummern - Serie</u> (Zigeuner - Männer u. Knaben)	<u>Herkunft des Transportes</u>
10.3.44	2 9 328 - 2 9 330	Deutschland
11.3.44	" 9 331 - " 9 337	Deutschland
15.3.44	" 9 338 - " 9 339	Deutschland
18.3.44	" 9 340 - " 9 341	-
20.3.44	" 9 342 - " 9 344	Polen
22.3.44	" 9 345 - " 9 348	Deutschland
23.3.44	" 9 349 - " 9 358	Deutschland
24.3.44	" 9 359 - " 9 369	Deutschland
25.3.44	" 9 370 - " 9 375	Deutschland
8.4.44	" 9 376 - " 9 378	-
12.4.44	" 9 379 - " 9 382	-
13.4.44	" 9 383 - - -	-
14.4.44	" 9 384 - " 9 790	Brest Litowek
21.4.44	" 9 791 - " 9 827	-
22.4.44	" 9 828 - - -	geboren in Birkenau
23.4.44	" 9 829 - - -	geboren in Birkenau
23.4.44	" 9 830 - - -	geboren am 21.4. in Birkenau
24.4.44	" 9 831 - " 9 832	-
26.4.44	" 9 833 - - -	-
3.5.44	" 9 834 - - -	-
4.5.44	" 9 835 - " 9 836	-
6.5.44	" 9 837 - " 9 870	Deutschland
10.5.44	" 9 871 - - -	geboren am 8.5. in Birkenau
19.5.44	" 9 872 - - -	-
12.5.44	" 9 873 - " 9 892	Mulfingen ("St. Josefspflege")
13.5.44	" 9 893 - " 9 906	Deutschland
16.5.44	" 9 907 - " 9 908	-
16.5.44	" 9 909 - - -	geboren in Birkenau
16.5.44	" 9 910 - - -	geboren am 15.5. in Birkenau
21.5.44	" 9 911 - " 10 032	Lager Vught
22.5.44	" 10 033 - - -	geboren in Birkenau
23.5.44	" 10 034 - " -	geboren in Birkenau
23.5.44	" 10 035 - - -	geboren am 22.5. in Birkenau
25./27.5.44	" 10 036 - " 10 037	-



<u>Jahr</u> <u>1944</u>	<u>Nummern - Serie</u> (Zigeuner - Männer u. Knaben)	<u>Herkunft des Transportes</u>
31.5.44	Z 1o 041 - Z 1o 042	-
2.6.44	" 1o 043 - " 1o 047	CSR
3.6.44	" 1o 048 - " 1o 051	-
3.6.44	" 1o 052 - - -	geboren in Birkenau
7.6.44	" 1o 053 - - -	geboren in Birkenau
9.6.44	" 1o 054 - - -	geboren in Birkenau
10.6.44	" 1o 055 - " 1o 062	-
17.6.44	" 1o 063 - " 1o 067	Deutschland
17.6.44	" 1o 068 - " 1o 076	Witebsk
20.6.44	" 1o 077 - - -	geboren in Birkenau
21.6.44	" 1o 078 - " 1o 080	-

51

RECEIVED

STATE OF NEW YORK

IN SENATE  
January 10, 1900

REPORT OF THE  
COMMISSIONERS OF THE LAND OFFICE



Jahr  
1943

Nummern - Serie  
(Zigeuner - Frauen und Mädchen)

Herkunft des Transportes

6.3.43	Z	438	-	Z	688	Deutschland
7.3.43	"	689	-	"	1 198	verschiedene Nationen
8.3.43	"	1 199	-	"	1 782	Tschechoslowakei u. Deutschl.
9.3.43	"	1 783	-	"	1 935	Deutschland
11.3.43	"	1 936	-	-	-	geboren im Lager Birkenau
11.3.43	"	1 937	-	"	2 349	Tschechoslowakei
12.3.43	"	2 350	-	"	2 479	Deutschland
13.3.43	"	2 480	-	"	3 192	Deutschland
14.3.43	"	3 193	-	"	3 697	Deutschland
15.3.43	"	3 698	-	"	3 941	Deutschland
15.3.43	"	3 942	-	"	-	geboren im Lager Birkenau
27.3.43	"	3 943	-	-	-	geboren im Lager Birkenau
16.3.43	"	3 944	-	"	4 141	-
17.3.43	"	4 142	-	"	4 507	-
18.3.43	"	4 508	-	"	4 847	Deutschland
19.3.43	"	4 848	-	"	5 376	Tschechoslowakei
19.3.43	"	5 377	-	"	5 445	Deutschland
19.3.43	"	5 446	-	"	5 448	geboren im Lager Birkenau
21.3.43	"	5 449	-	"	5 483	Deutschland
22.3.43	"	5 484	-	"	5 518	Deutschland
24.3.43	"	5 519	-	"	5 646	Deutschland
25.3.43	"	5 647	-	"	5 675	Deutschland
26.3.43	"	5 676	-	"	5 699	Deutschland
27.3.43	"	5 700	-	"	5 962	Deutschland
28.3.43	"	5 963	-	"	6 154	Deutschland
29.3.43	"	6 155	-	"	6 177	Sammeltransport - Polen
29.3.43	"	6 178	-	"	6 179	geboren im Lager Birkenau
29.3.43	"	6 180	-	-	-	geb. am 25.3.43 im Lg. Birkenau
30.3.43	"	6 181	-	"	6 210	Deutschland
31.3.43	"	6 211	-	"	6 466	Polen, Österreich
1.4.43	"	6 467	-	"	6 504	Polen
1.4.43	"	6 505	-	-	-	geb. im Lager Birkenau
2.4.43	"	6 506	-	"	6 534	Deutschland
3.4.43	"	6 535	-	-	-	geb. im Lager Birkenau
3.4.43	"	6 536	-	"	6 660	Deutschland u. Österreich
4.4.43	"	6 661	-	"	6 662	geboren im Lager Birkenau

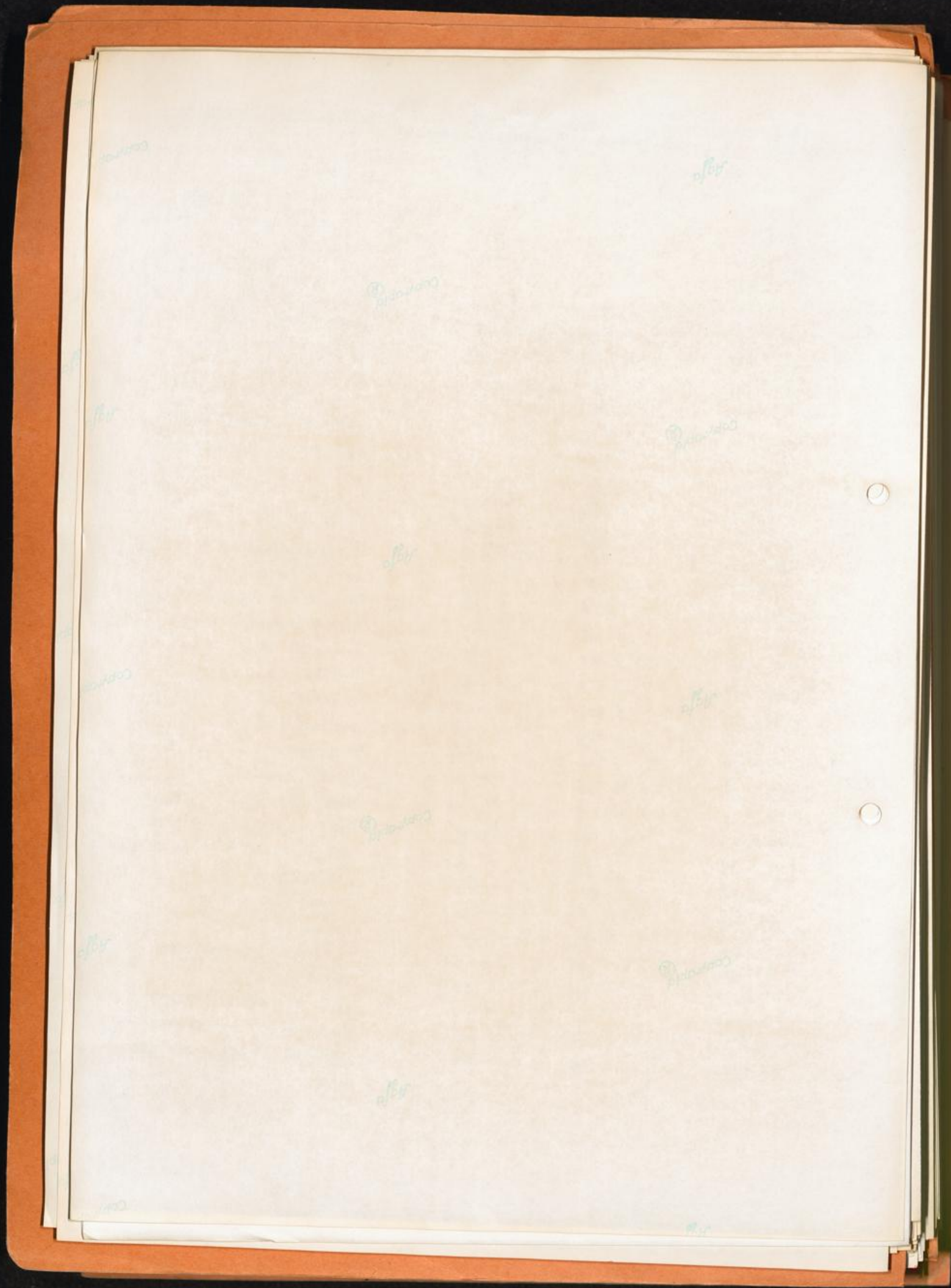

<u>Jahr</u> <u>1943</u>	<u>Nummern - Serie</u> (Ziguner - Frauen und Mädchen)	<u>Herkunft des Transportes</u>
5.4.43	Z 6 663 - Z -	geboren im Lager Birkenau
5.4.43	" 6 664 - Z 6 697	Österreich
9.4.43	" 6 698 - " 6 758	Österreich
10.4.43	" 6 759 - - -	geboren im Lager Birkenau
10.4.43	" 6 760 - " 6 764	-
10.4.43	" 6 765 - - -	geb. am 8.4.43 in Birkenau
10.4.43	" 6 766 - - -	geboren in Birkenau
10.4.43	" 6 767 - - -	geb. am 22.3.43 in Birkenau
10.4.43	" 6 768 - - -	-
10.4.43	" 6 769 - - -	geboren in Birkenau
11.4.43	" 6 770 - " 6 771	-
14.4.43	" 6 772 - " 6 773	geboren in Birkenau
14.4.43	" 6 774 - " 6 788	Deutschland
14.4.43	" 6 789 - - -	geboren in Birkenau
16.4.43	" 6 790 - - -	geboren in Birkenau
16.4.43	" 6 791 - " 7 728	Österreich
17.4.43	" 7 729 - - -	geboren in Birkenau
19.4.43	" 7 730 - - -	geboren in Birkenau
20.4.43	" 7 731 - - -	geboren in Birkenau
20.4.43	" 7 732 - - 7 750	-
23.4.43	" 7 751 - " 7 799	Österreich
23.4.43	" 7 800 - - -	geb. am 21.4.43 in Birkenau
23.4.43	" 7 801 - " 7 805	-
23.4.43	" 7 806 - - -	geboren in Birkenau
24.4.43	" 7 807 - - -	geboren in Birkenau
26.4.43	" 7 808 - " 7 811	-
27.4.43	" 7 812 - " 7 814	-
27.4.43	" 7 815 - - -	geboren in Birkenau
29.4.43	" 7 816 - - -	geboren in Birkenau
30.4.43	" 7 817 - " 7 863	Österreich
30.4.43	" 7 864 - - -	geboren in Birkenau
30.4.43	" 7 865 - " 7 866	-
2.5.43	" 7 867 - - -	geboren in Birkenau
4.5.43	" 7 868 - - -	geboren in Birkenau
4.5.43	" 7 869 - - -	geb. am 1.5.43 in Birkenau

10/10/10

10/10/10

10/10/10

10/10/10

10/10/10

10/10/10

10/10/10

10/10/10

10/10/10

10/10/10

10/10/10

10/10/10

10/10/10

10/10/10

10/10/10

<u>Jahr</u> <u>1943</u>	<u>Nummern - Serie</u> (Zigeuner - Frauen und Mädchen)	<u>Herkunft des Transportes</u>
4.5.43	Z 7 870 - -	geb. am 1.5.43 in Birkenau
4.5.43	Z 7 871 - Z 7 884	Österreich
7.5.43	" 7 885 - " 8 309	Tschechoslowakei
7.5.43	" 8 310 - - -	geboren in Birkenau
8.5.43	" 8 311 - " 8 312	geboren in Birkenau
9.5.43	" 8 313 - " 8 316	Deutschland
10.5.43	" 8 317 - " 8 330	Deutschland
12.5.43	" 8 331 - " 8 833	Bialystok
12.5.43	" 8 834 - " 8 864	Österreich
13.5.43	" 8 865 - - -	geboren in Birkenau
13.5.43	" 8 866 - - -	geboren in Birkenau
14.5.43	" 8 867 - - -	-
17.5.43	" 8 868 - - -	geboren in Birkenau
18.5.43	" 8 869 - - -	geboren in Birkenau
21.5.43	" 8 870 - " 8 875	-
22.5.43	" 8 876 - - -	geboren in Birkenau
23.5.43	" 8 877 - " 8 879	-
25.5.43	" 8 880 - - -	geboren in Birkenau
27.5.43	" 8 881 - " 8 885	-
27.5.43	" 8 886 - " 8 887	geboren in Birkenau
31.5.43	" 8 888 - " 8 889	Sammeltransport
7.6.43	" 8 890 - - -	Kielce
7.6.43	" 8 891 - - -	geboren in Birkenau
7.6.43	" 8 892 - - -	geb. am 31.5.43 in Birkenau
14.6.43	" 8 893 - - -	geboren in Birkenau
14.6.43	" 8 894 - - -	geb. am 8.6.43 in Birkenau
14.6.43	" 8 895 - - -	geb. am 11.6.43 in Birkenau
14.6.43	" 8 896 - - -	geb. am 12.6.43 in Birkenau
14.6.43	" 8 897 - - -	geboren in Birkenau
17.6.43	" 8 898 - - -	geboren in Birkenau
17.6.43	" 8 899 - - -	geboren in Birkenau
19.6.43	" 8 900 - - -	-
20.6.43	" 8 901 - - -	geboren in Birkenau
25.6.43	" 8 902 - - -	-
27.6.43	" 8 903 - " 8 906	geboren in Birkenau

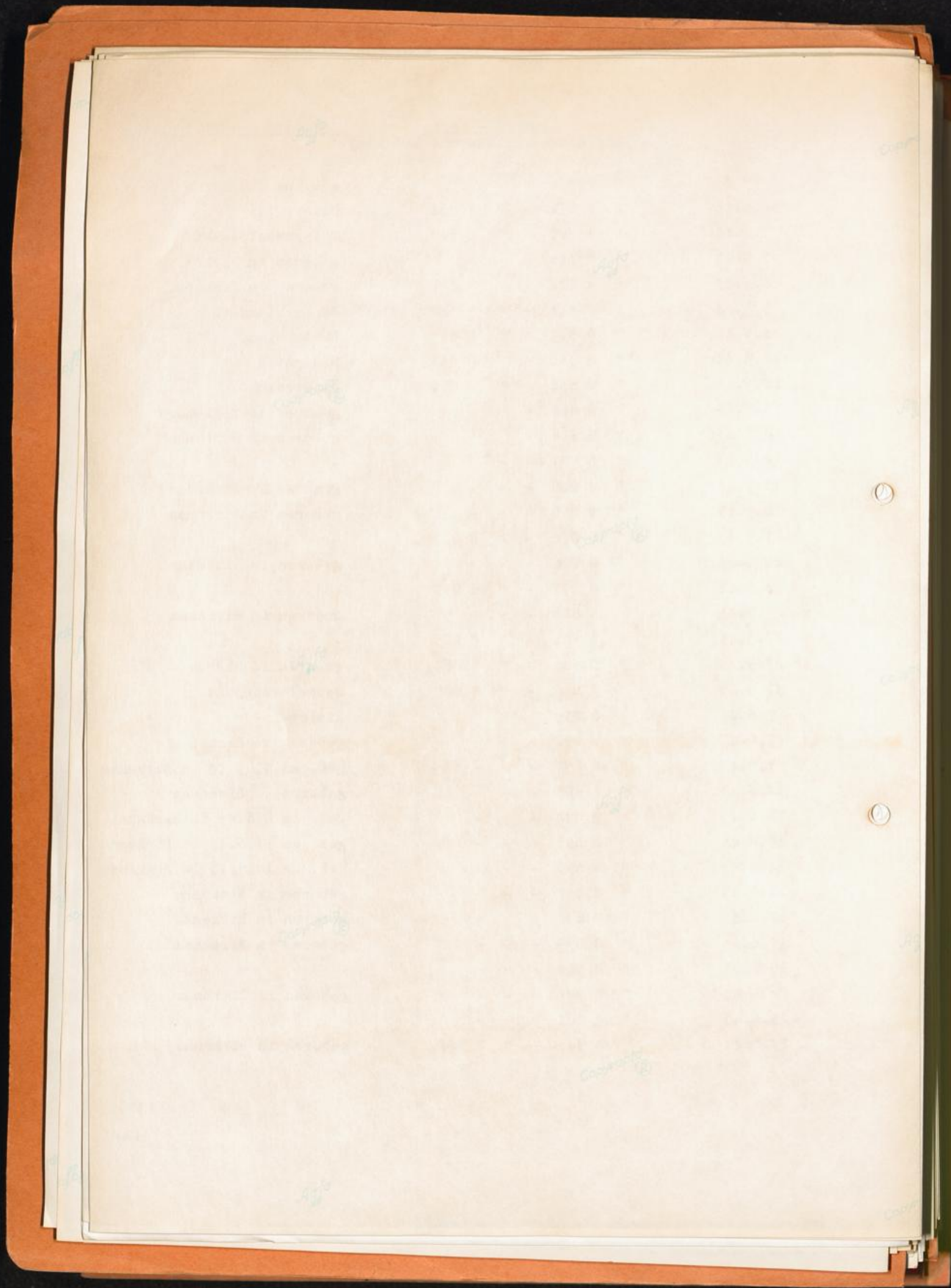

<u>Jahr</u> <u>1943</u>	<u>Nummern - Serie</u> (Zigeuner - Frauen und Mädchen)	<u>Herkunft des Transportes</u>
1.7.43	Z 8 907 - Z 8 910	-
1.7.43	" 8 911 - " 8 913	geboren in Birkenau
5.7.43	" 8 914 - " -	geboren in Birkenau
6.7.43	" 8 915 - - -	-
8.7.43	" 8 916 - " 8 919	geboren in Birkenau
14.7.43	" 8 920 - " 8 927	geboren in Birkenau
14.7.43	" 8 928 - - -	geb. am 3.6.43 in Birkenau
19.7.43	" 8 929 - " 8 951	Deutschland
19.7.43	" 8 952 - " 8 953	geboren in Birkenau
23.7.43	" 8 954 - " 8 956	-
2.8.43	" 8 959 - " 8 968	Deutschland
2.8.43	" 8 969 - " 8 972	geboren in Birkenau
2.8.43	" 8 973 - " 8 975	-
5.8.43	" 8 976 - " 8 979	geboren in Birkenau
9.8.43	" 8 980 - " 8 984	-
9.8.43	" 8 985 - " 8 986	geboren in Birkenau
13.8.43	" 8 987 - " 8 988	-
17.8.43	" 8 989 - " 8 993	geboren in Birkenau
21.8.43	" 8 994 - " 8 995	-
21.8.43	" 8 996 - - -	geboren in Birkenau
22.8.43	" 8 997 - " 9 430	Tschechoslowakei
30.8.43	" 9 431 - - -	-
30.8.43	" 9 432 - " 9 437	geboren in Birkenau
31.8.43	" 9 438 - " 9 439	Trier
3.9.43	" 9 440 - " 9 441	-
4.9.43	" 9 442 - " 9 444	-
5.9.43	" 9 445 - " 9 450	geboren in Birkenau
9.9.43	" 9 451 - - -	-
11.9.43	" 9 452 - - -	-
12.9.43	" 9 453 - " 9 457	geboren in Birkenau
17.9.43	" 9 458 - " 9 466	Deutschland
18.9.43	" 9 467 - - -	-
20.9.43	" 9 468 - " 9 472	geboren in Birkenau
25.9.43	" 9 473 - - -	-

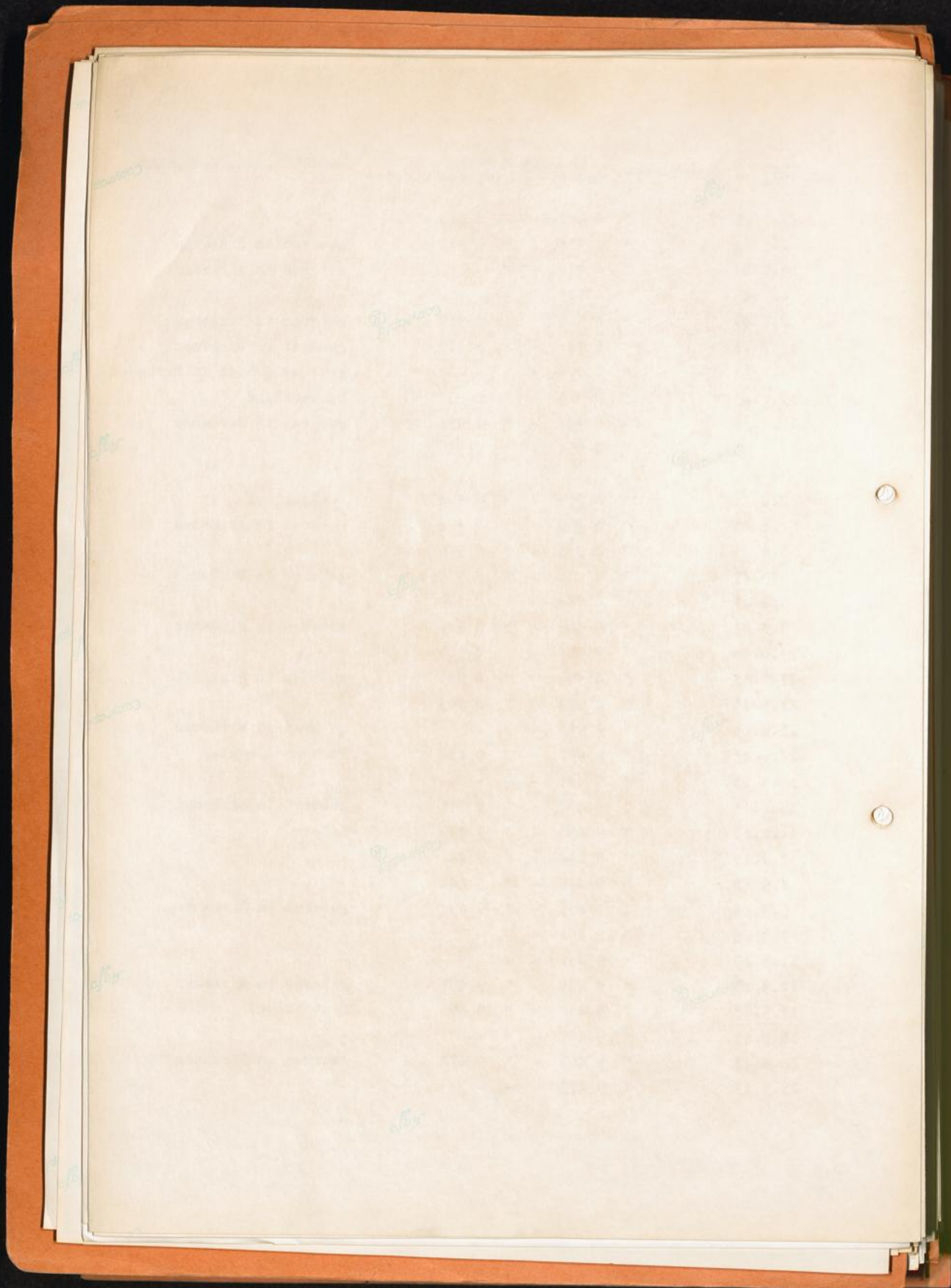

<u>Jahr</u> <u>1943</u>	<u>Nummern - Serie</u> (Zigeuner - Frauen und Mädchen)	<u>Herkunft des Transportes</u>
30.9.43	Z 9 474 - Z 9 477	-
2.10.43	" 9 478 - - -	-
7.10.43	" 9 479 - - -	Bochum
5.10.43	" 9 480 - " 9 485	geboren in Birkenau
12.10.43	" 9 486 - - -	Deutschland
15.10.43	" 9 487 - - -	-
15.10.43	" 9 488 - " 9 491	geboren in Birkenau
15.10.43	" 9 492 - " 9 493	-
16.10.43	" 9 494 - " 9 496	-
18.10.43	" 9 497 - " 9 498	-
19.10.43	" 9 499 - " 9 538	Tschechoslowakei
22.10.43	" 9 539 - " 9 540	Magdeburg
23.10.43	" 9 541 - " 9 542	-
24.10.43	" 9 543 - " 9 545	geboren in Birkenau
26.10.43	" 9 546 - " 9 558	Stettin
27.10.43	" 9 559 - - -	-
29.10.43	" 9 560 - - -	-
30.10.43	" 9 561 - " 9 569	Deutschland
6.11.43	" 9 570 - " 9 576	Deutschland
7.11.43	" 9 577 - " 9 578	-
7.11.43	" 9 579 - " 9 583	geboren in Birkenau
9.11.43	" 9 584 - " 9 585	-
10.11.43	" 9 586 - " 9 592	-
13.11.43	" 9 593 - " -	-
17.11.43	" 9 594 - - -	-
17.11.43	" 9 595 - " 9 597	geboren in Birkenau
17.11.43	" 9 598 - " 9 602	-
26.11.43	" 9 603 - - -	-
27.11.43	" 9 604 - " 9 607	Deutschland
28.11.43	" 9 608 - " 9 619	Grodno
2.12.43	" 9 620 - " 9 666	Jugoslawien
4.12.43	" 9 667 - " 9 668	Deutschland
9.12.43	" 9 669 - - -	-
9.12.43	" 9 670 - " 9 672	geb. am 8.12.43 in Birkenau
10.12.43	" 9 673 - " 9 694	Deutschland
11.12.43	" 9 695 - " 9 696	-

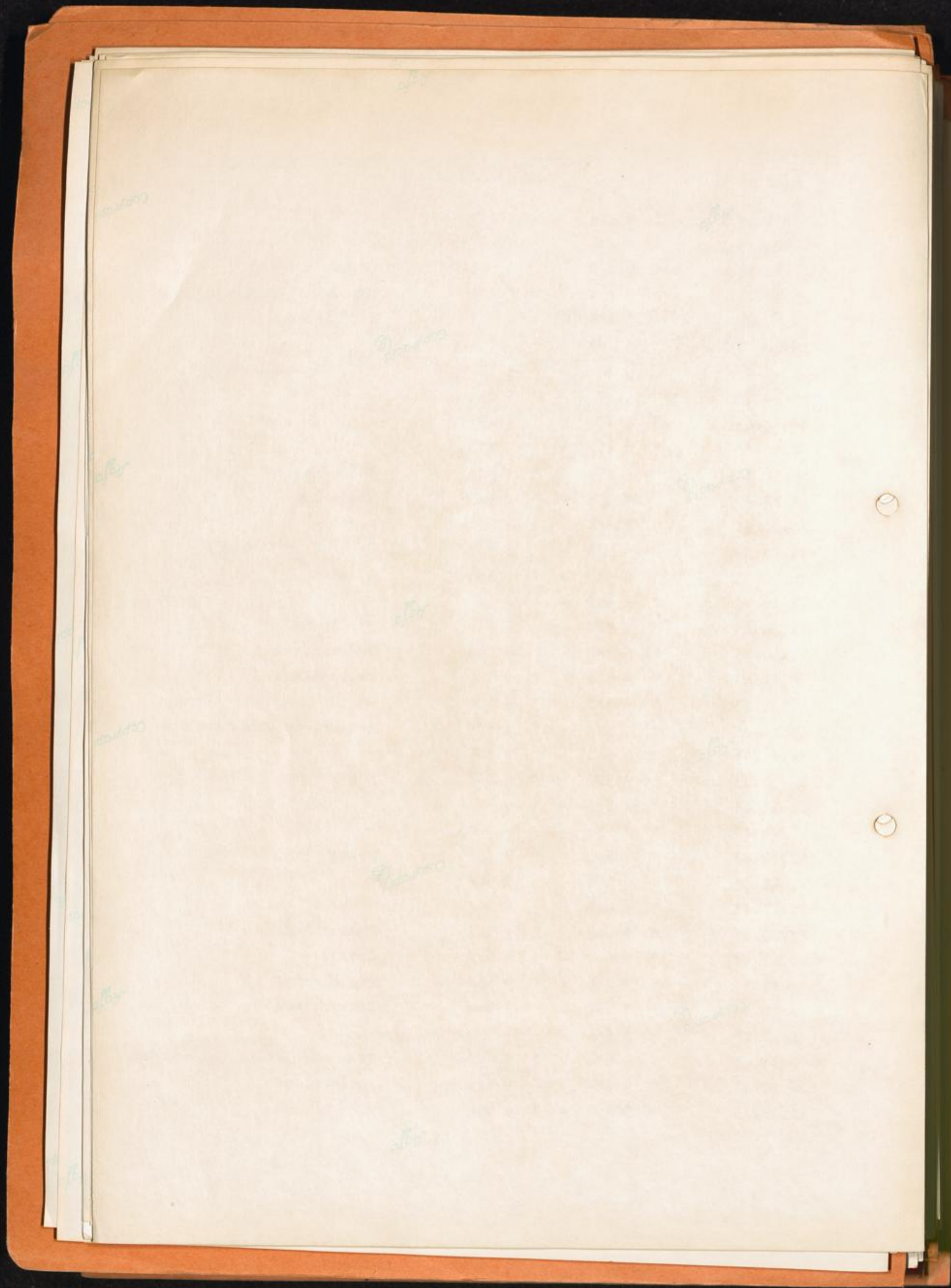

<u>Jahr</u> <u>1943</u>	<u>Wagen - Serie</u> (Zigeuner - Frauen und Mädchen)	<u>Herkunft des Transportes</u>
14.12.43	Z 9 697 - Z 9 700	Deutschland
15.12.43	" 9 701 - " 9 702	Deutschland
16.12.43	" 9 703 - " 9 704	Deutschland
16.12.43	" 9 705 - " 9 711	Polen
17.12.43	" 9 712 - " 9 716	Deutschland
21.12.43	" 9 717 - - -	-
23.12.43	" 9 718 - " 9 721	Deutschland
28.12.43	" 9 722 - " 9 723	-
29.12.43	" 9 724 - " 9 728	Deutschland

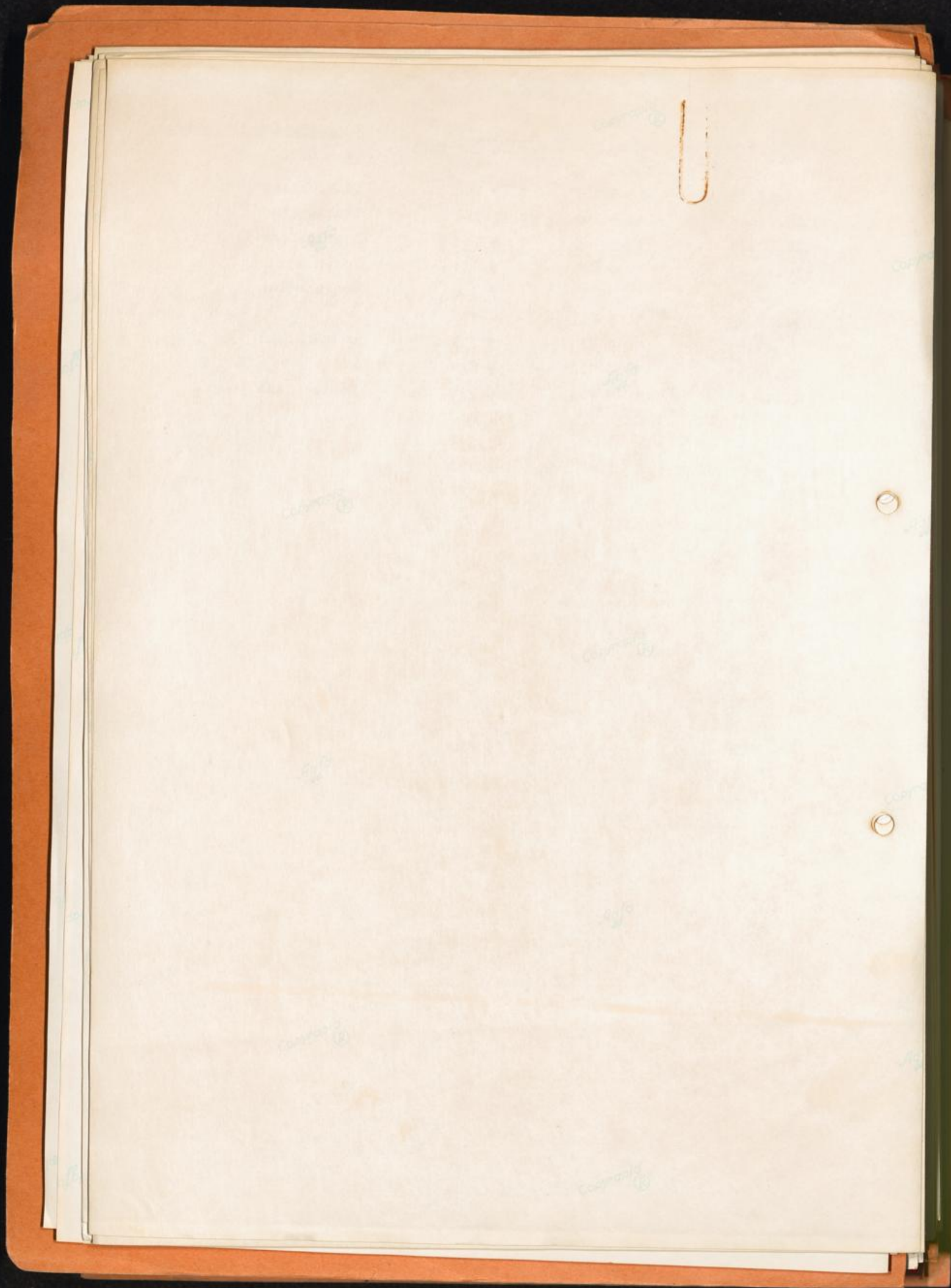

<u>Jahr</u> <u>1943</u>	<u>Nummern - Serie</u> (Zigeuner - Frauen u. Mädchen)	<u>Herkunft des Transportes</u>
14.12.43	Z 9 697 - Z 9 700	Deutschland
15.12.43	" 9 701 - " 9 702	Deutschland
16.12.43	" 9 703 - " 9 704	Deutschland
16.12.43	" 9 705 - " 9 711	Polen
17.12.43	" 9 712 - " 9 716	Deutschland
21.12.43	" 9 717 - - -	-
23.12.43	" 9 718 - " 9 721	Deutschland
28.12.43	" 9 722 - " 9 723	-
29.12.43	" 9 724 - " 9 728	Deutschland
<u>Jahr</u> <u>1944</u>		
1.1.44	" 9 729 - " 9 743	Polen
11.1.44	" 9 744 - " 9 746	Deutschland
14.1.44	" 9 747 - " 9 751	Deutschland
15.1.44	" 9 752 - " 9 756	geboren in Birkenau
19.1.44	" 9 757 - " 9 760	Deutschland
17.1.44	" 9 761 - " 9 934	Belgien
22.1.44	" 9 735 - " 9 930	Österreich
27.1.44	" 9 939 - " 9 943	Deutschland
28.1.44	" 9 944 - " 9 976	CSR
11.2.44	" 9 977 - " 9 989	Deutschland
14.2.44	" 9 990 - " 9 991	geboren in Birkenau
19.2.44	" 9 992 - - -	Deutschland
23.2.44	" 9 993 - - -	-
24.2.44	" 9 994 - " 10 012	-
26.2.44	" 10 013 - - -	-
3.3.44	" 10 014 - " 10 015	Deutschland
4.3.44	" 10 016 - " 10 022	Polen
9.3.44	" 10 023 - " 10 028	Deutschland
9.3.44	" 10 029 - - -	geboren am 6.3. in Birkenau
10.3.44	" 10 030 - " 10 033	Deutschland
11.3.44	" 10 034 - " 10 036	Deutschland
15.3.44	" 10 037 - " 10 039	Deutschland
18.3.44	" 10 040 - - -	-
20.3.44	" 10 041 - " 10 042	Polen

*[Faint, illegible text, likely bleed-through from the reverse side of the page]*



<u>Jahr</u> <u>1944</u>	<u>Nummern - Serie</u> (Zigeuner - Frauen u. Mädchen)	<u>Herkunft des Transportes</u>
20.3.44	Z lo 043 - -	geboren in Birkenau
22.3.44	Z lo 044 - Z lo 046	Deutschland
23.3.44	" lo 047 - " lo 057	Deutschland
24.3.44	" lo 058 - " lo 062	Deutschland
25.3.44	" lo 063 - " lo 068	Deutschland
29.3.44	" lo 069 - " -	geboren in Birkenau
5.4.44	" lo 070 - - -	-
8.4.44	" lo 071 - " lo 077	-
12.4.44	" lo 078 - " lo 083	-
14.4.44	" lo 084 - " lo 085	-
16.4.44	" lo 086 - " lo 530	Brest Litowsk
21.4.44	" lo 531 - " lo 567	-
24.4.44	" lo 568 - - -	geboren in Birkenau
24.4.44	" lo 569 - " lo 572	-
26.4.44	" lo 573 - " lo 580	-
29.4.44	" lo 581 - - -	geboren in Birkenau
30.4.44	" lo 582 - - -	geboren in Birkenau
4.5.44	" lo 583 - " lo 588	-
6.5.44	" lo 589 - " lo 626	Deutschland
10.5.44	" lo 628 - - -	-
12.5.44	" lo 629 - " lo 647	Mulfingen ("St. Josefspflege")
13.5.44	" lo 648 - " lo 657	Deutschland
20.5.44	" lo 658 - " lo 660	-
20.5.44	" lo 661 - - -	geboren am 17.5. in Birkenau
21.5.44	" lo 662 - " lo 785	Lager Vught
21.5.44	" lo 786 - - -	geboren im Lager Birkenau
23.5.44	" lo 787 - - -	geboren im Lager Birkenau
27.5.44	" lo 788 - - -	-
30.5.44	" lo 789 - - -	-
3.6.44	" lo 790 - " lo 791	-
3.6.44	" lo 792 - - -	geboren am 1.6. in Birkenau
5.6.44	" lo 793 - - -	geboren in Birkenau
7.6.44	" lo 794 - " lo 795	geboren in Birkenau
10.6.44	" lo 796 - " lo 799	-
17.6.44	" lo 800 - " lo 803	Deutschland
17.6.44	" lo 804 - " lo 812	Witebsk
17.6.44	" lo 813 - - -	geb. am 13.6. in Birkenau





